

2022

# AGRISTAT 22-03

Statistisches Monatsheft  
Cahier statistique mensuel

11.04.22

Produktion und Verbrauch von Milch und Milchprodukten 2021  
Production et consommation de lait et de produits laitiers en 2021



**agristat** 

# Inhaltsverzeichnis ~ Table des matières

Kapitel ~ Chapitre

Tabelle ~ Tableau

Seite ~ Page

|   |  |          |
|---|--|----------|
| <b>Aktuell</b>                          | <b>Produktion und Verbrauch von Milch und Milchprodukten 2021</b>  | <b>6</b> |
| <b>Actuel</b>                           | <b>Production et consommation de lait et de produits laitiers en 2021</b>  |          |
| 1. Grundlagen<br>Bases                  | 1.1 Witterung nach Dekaden<br>Conditions atmosphériques par décade   | 15       |
|   | 1.2 Witterung im Mittelland<br>Conditions atmosphériques du plateau suisse   | 17       |
|   | 1.3 Lufttemperatur in Bodennähe und Bodentemperatur<br>Température de l'air à proximité du sol et température du sol   | 18       |
|   | 1.4 Einwanderung der erwerbstätigen ständigen und nicht ständigen ausl. Wohnbevölkerung<br>Immigration de la population étrangère active résidante permanente et non permanente  | 19       |
| 2. Pflanzenbau<br>Production végétale   | 2.1 Raufuttermaterialien Ende Februar<br>Stocks de fourrage fin février  | 20       |
|   | 2.2 Qualität des Raufutters<br>Qualité des fourrages   | 21       |
|   | 2.3 Speisekartoffelvorräte und -einfuhr<br>Stocks et importations de pommes de terre de consommation   | 22       |
|   | 2.4 Dauergemüse, Lagerbestand an inländischer Ware<br>Légumes de garde, quantité de légumes indigènes en stock   | 23       |
|   | 2.5 Produktion von Frisch- und Lagergemüse nach Jahren<br>Production de légumes frais et de légumes de garde par année   | 24       |
|   | 2.6 Produktion von Frischgemüse: Menge<br>Production de légumes frais: Quantité  | 25       |
|   | 2.7 Produktion von Frischgemüse: Preise<br>Production de légumes frais: Prix   | 26       |
|   | 2.8 Tafeläpfel und -birnen, Lagerbestand an inländischer Ware<br>Pommes et poires de table, stocks de fruits indigènes   | 27       |
|   | 2.9 Ausfall der Weinmosternte<br>Quantités de moût de raisin   | 28       |
| 3. Milchwirtschaft<br>Economie laitière | 3.1 Provisorische Ergebnisse der Milchstatistik 2021<br>Résultats provisoires de la statistique laitière 2021  | 30       |
|   | 3.2 Inland-Milchanlieferung<br>Livraisons de lait indigène   | 33       |
|   | 3.3 Verwertung der Milchlieferungen<br>Mise en valeur des livraisons de lait   | 34       |
|   | 3.4 Produktion von Konsummilch nach Milchsorten<br>Production de lait de consommation par catégorie  | 36       |
|   | 3.5 Käseproduktion<br>Production de fromage  | 37       |
|   | 3.6 Produktion von Konsumrahm<br>Production de crème de consommation   | 38       |
|   | 3.7 Produktion, Aussenhandel, Lager und Verkäufe von Butter<br>Production, commerce extérieur, stocks et ventes de beurre  | 38       |
|   | 3.8 Fett- und Eiweissgehalt der Bassinmilch<br>Teneur en matière grasse et protéines du lait de bassin   | 39       |
|   | 3.9 Qualitätskontrolle der Milch<br>Contrôle de la qualité du lait   | 39       |
| 4. Viehwirtschaft<br>Production animale | 4.1 Angaben aus der Tierverkehrsdatenbank für Rindvieh<br>Indications de la banque de données sur le trafic des animaux pour bovins  | 41       |
|   | 4.2 Rindviehbestand nach Alter und Geschlecht<br>Effectif bovin selon âge et sexe  | 42       |
|   | 4.3 Schlachtungen und Fleischproduktion<br>Abattages et production de viande   | 43       |
|   | 4.4 Schlachtviehmärkte der Proviande<br>Marchés du bétail de boucherie de Proviande  | 45       |
|   | 4.5 Durchschnittsgewichte der Schlachtkörper inländischer Schlachttiere<br>Poids moyens des carcasses du bétail de boucherie indigène  | 45       |
|   | 4.6 Kontrollierte Schlachtungen von inländischem Gross- und Kleinvieh<br>Abattages contrôlés de gros et de petit bétail indigène   | 47       |
|   | 4.7 Fleischproduktion aus kontrollierten Schlachtungen von inländischem Gross- und Kleinvieh<br>Production de viande des abattages contrôlés de gros et de petit bétail indigène | 50       |
|   | 4.8 Fleisch von Gross- und Kleinvieh<br>Viande de gros et de petit bétail  | 51       |
|   | 4.9 Fleisch von Gross- und Kleinvieh, verkaufsfertig<br>Viande de gros et de petit bétail, prête à la vente  | 52       |
|   | 4.10 Schlachtgeflügelproduktion, monatlich erfasste Menge<br>Production de volaille de boucherie, quantité relevée mensuellement   | 55       |

| <i>Kapitel ~ Chapitre</i>             | <i>Tabelle ~ Tableau</i>   | <i>Seite ~ Page</i> |
|---------------------------------------|--|---------------------|
|                                       | 4.11 Produktion, Einfuhr, Ausfuhr und Verbrauch von Geflügelfleisch<br>Production, importations, exportations et consommation de viande de volaille                | 56                  |
|                                       | 4.12 Produktion und Einfuhr von Eiern<br>Production et importation d'oeufs   | 57                  |
|                                       | 4.13 Produktion von Küken, mutmasslicher Anfall von Junghennen und Pouletfleisch<br>Production de poussins, production estimée de poulettes et de viande de poulet | 58                  |
|                                       | 4.14 Fleischkonsum 2020 und 2021<br>Consommation de viande 2020 et 2021  | 59                  |
|                                       | 4.15 Fleischkonsum in Privathaushaltungen<br>Consommation de viande dans les ménages privés  | 60                  |
| 5. Aussenhandel<br>Commerce extérieur | 5.1 Einfuhr von Getreide und Getreideprodukten<br>Importations de céréales et de produits à base de céréales   | 62                  |
|                                       | 5.2 Einfuhr von Gemüse<br>Importations de légumes  | 63                  |
|                                       | 5.3 Einfuhr von Früchten und Nüssen<br>Importations de fruits et de noix   | 65                  |
|                                       | 5.4 Einfuhr von Gemüse-, Fruchtzubereitungen und Getränken<br>Importations de préparations à base de légumes et de fruits ainsi que de boissons                    | 67                  |
|                                       | 5.5 Bilanz des Aussenhandels mit Milchprodukten nach Zollkapitel<br>Balance commerciale des produits laitiers par chapitre douanier                                | 68                  |
|                                       | 5.6 Aussenhandel mit Käse<br>Commerce extérieur du fromage   | 69                  |
|                                       | 5.7 Käseeinfuhr nach Sorten<br>Importation de fromages par variété   | 70                  |
|                                       | 5.8 Käseausfuhr nach Sorten<br>Exportations de fromage par variété   | 71                  |
|                                       | 5.9 Einfuhr landwirtschaftlicher Produkte nach Zollkapitel<br>Importation de produits agricoles par chapitre douanier  | 72                  |
|                                       | 5.10 Ausfuhr landwirtschaftlicher Produkte nach Zollkapitel<br>Exportation de produits agricoles par chapitre douanier   | 73                  |
|                                       | 5.11 Einfuhr von Futtermitteln<br>Importations d'aliments pour animaux   | 77                  |
|                                       | 5.12 Einfuhr von Saatgut<br>Importation de semences  | 79                  |
|                                       | 5.13 Einfuhr von Dünger<br>Importation d'engrais   | 80                  |
|                                       | 5.14 Einfuhrwert von Maschinen und Geräten<br>Valeur d'Importation de machines et d'équipements  | 80                  |
|                                       | 5.15 Einfuhr von Produktionsmitteln<br>Importations d'agents de production   | 81                  |
|                                       | 5.16 Durchschnittliche Importpreise von landwirtschaftlichen Produkten<br>Prix moyens à l'importation de produits agricoles  | 82                  |
| 6. Preise<br>Prix                     | 6.1 Realisierte Bruttopreise an Nutztviehauktionen<br>Prix bruts réalisés lors de mises de bétail  | 85                  |
|                                       | 6.2 Auf überwachten Schlachtviehmärkten realisierte Preise<br>Prix réalisés sur des marchés surveillés   | 86                  |
|                                       | 6.3 Realisierte Schlachtviehpreise für Rindvieh<br>Prix réalisés du bétail bovin de boucherie  | 87                  |
|                                       | 6.4 Realisierte Schlachtviehpreise für Kälber und Natura-Beef<br>Prix réalisé des veaux de boucherie et des Natura-Beef  | 88                  |
|                                       | 6.5 Preise für Tränkekälber<br>Prix pour des veaux d'engrais   | 89                  |
|                                       | 6.6 Preise für Jager und Schlachtschweine<br>Prix des goretts et des porcs de boucherie  | 90                  |
|                                       | 6.7 Preise für Lämmer und Schafe<br>Prix pour agneaux et moutons   | 91                  |
|                                       | 6.8 Auf überwachten Märkten realisierte Preise für Gitzi<br>Prix réalisés des cabris sur des marchés surveillés  | 92                  |
|                                       | 6.9 Produzentenmilchpreis<br>Prix du lait à la production  | 94                  |
|                                       | 6.10 Eierpreise gemäss Angabe der Berichterstatter des SBV<br>Prix des oeufs selon les indications des correspondants de l'USP                                     | 95                  |
|                                       | 6.11 Preise für Sammelstelleneier<br>Prix pour des oeufs livrés aux centres collecteurs  | 95                  |
|                                       | 6.12 Produzentenpreisindex Landwirtschaft, Übersicht<br>Indice des prix à la production dans l'agriculture, vue d'ensemble   | 96                  |
|                                       | 6.13 Produzentenpreisindex Landwirtschaft, detailliert<br>Indice des prix à la production dans l'agriculture, détaillé   | 98                  |
|                                       | 6.14 Produzentenpreisindex Rohholz<br>Indice des prix à la production des bois bruts   | 99                  |

| <i>Kapitel ~ Chapitre</i> | <i>Tabelle ~ Tableau</i>  | <i>Seite ~ Page</i> |
|---------------------------|---|---------------------|
|                           | 6.15 Raufutterpreise gemäss Angaben der Berichterstatter des SBV<br>Prix des fourrages selon les indications des correspondants de l'USP  | 100                 |
|                           | 6.16 Einkaufspreise einiger landwirtschaftlicher Produktionsmittel<br>Prix d'achat de divers agents de production agricole  | 100                 |
|                           | 6.17 Einkaufspreisindex landwirtschaftlicher Produktionsmittel, Übersicht<br>Indice des prix d'achat des agents de production agricole, vue d'ensemble  | 101                 |
|                           | 6.18 Einkaufspreisindex landwirtschaftlicher Produktionsmittel, detailliert<br>Indice des prix d'achat des agents de production agricole, détaillé  | 103                 |
|                           | 6.19 Index der Preise landwirtschaftlicher Produktionsfaktoren<br>Indice des prix de facteurs de la production agricole   | 104                 |
|                           | 6.20 Preisentwicklung von Schlachtvieh und Metzgereierzeugnissen<br>Évolution des prix du bétail de boucherie et des produits de boucheries   | 105                 |
|                           | 6.21 Landesindex der Konsumentenpreise<br>Indice des prix à la consommation   | 105                 |
|                           | 6.22 Vergleich der Indexentwicklung<br>Comparaison de l'évolution des indices   | 106                 |
|                           | 6.23 Kaufkraft landwirtschaftlicher Produkte im Verhältnis zu landwirtschaftlichen Produktionsmitteln<br>Pouvoir d'achat des produits agricoles par rapport aux agents de production agricole | 107                 |
|                           | 6.24 Kaufkraft landwirtschaftlicher Produkte im Verhältnis zu den Konsumentenpreisen<br>Pouvoir d'achat des produits agricoles par rapport aux prix à la consommation                         | 107                 |
|                           | 6.25 Produzenten- und Importpreisindex<br>Indice des prix à la production et à l'importation  | 108                 |
|                           | 6.26 Deutsche Börsenpreise für Pflanzenbauprodukte<br>Prix de bourse allemandes pour des produits de la production végétale   | 109                 |
|                           | 6.27 Internationale Preise für Milchprodukte<br>Prix internationaux de produits laitiers  | 110                 |
|                           | 6.28 Preise von Schlachtvieh und Tränkekälbern in den Nachbarländern<br>Prix du bétail de boucherie et des veaux à l'engrais dans les pays voisins  | 111                 |
|                           | 6.29 Weltmarktpreise<br>Prix sur le marché mondial  | 113                 |
|                           | 6.30 EU-Agrarpreise, Input und Output<br>Prix agricoles dans l'UE, intrants et sortants   | 117                 |
| 7. Diverses<br>Divers     | 7.1 Verkaufswert tierischer Erzeugnisse im Monat Februar<br>Valeur de vente de produits d'origine animale au mois de février  | 118                 |
|                           | 7.2 Verkaufswert tierischer Erzeugnisse nach Monaten<br>Valeur de vente de produits d'origine animale par mois  | 119                 |
|                           | 7.3 Umsätze im Detailhandel<br>Chiffres d'affaires dans le commerce de détail   | 120                 |
| Impressum                 |   | 121                 |

## Zeichenerklärung

Ein Strich (-) anstelle einer Zahl bedeutet, dass nichts vorkommt (absolut Null).

Eine Null (0 oder 0,0 usw.) bedeutet eine Grösse, die kleiner ist als die Hälfte der verwendeten Einheit (jedoch grösser als absolut Null).

Drei Punkte (...) anstelle einer Zahl bedeuten, dass diese nicht erhältlich oder ohne Bedeutung ist oder aus anderen Gründen weggelassen wurde. Falls eine Veränderung in Prozent  $\leq -100\%$  oder  $\geq 100\%$  ist, wird sie ebenfalls durch drei Punkte (...) ersetzt.

Ein Asterisk bzw. Sternchen (\*) bedeutet, dass die betreffenden Zahlen provisorisch sind und später durch definitive, in der Regel genauere Werte ersetzt werden. Im Kapitel 5, Aussenhandel, sind alle Werte bis im Mai des folgenden Jahres provisorisch. In den Tabellen werden diese Werte nicht als provisorisch markiert.

Ein doppelter Asterisk bzw. zwei Sternchen (\*\*) bedeuten, dass es sich bei den angegebenen Zahlen um eine Schätzung handelt.

Rundung: Im Allgemeinen wird ohne Rücksicht auf die Endsumme auf- bzw. abgerundet. Bei Differenzen zwischen addierten Teilsommen und Gesamtsumme werden die Einzelwerte also nicht angepasst.

Die Tilde (~) trennt deutschsprachige und entsprechende französischsprachige Textteile.

## Explications des signes

Un tiret (-) au lieu d'un chiffre, signifie que rien se passe (zéro absolu).

Un zéro (0 ou 0,0 etc.) correspond à une grandeur inférieure à la moitié de l'unité utilisée (bien que supérieure au zéro absolu).

Trois points (...) au lieu d'un chiffre, signifient que les données ne sont pas disponibles ou sont sans importance, voir qu'elles peuvent être laissées de côté pour d'autres raisons. Si une variation en pourcent est  $\leq -100\%$  ou  $\geq 100\%$ , elle est également remplacée par trois points (...).

Un astérisque respectivement une petite étoile (\*) signifie que les indications respectives sont provisoires et seront remplacées plus tard par des indications définitives, en général plus précises. Dans le chapitre 5, commerce extérieur, toutes les valeurs sont provisoires jusqu'au mois de mai de l'année suivante. Dans les tableaux, ces valeurs ne sont pas marquées comme provisoires.

Un astérisque double resp. deux petites étoiles (\*\*) signifient que les chiffres indiqués sont des estimations.

Chiffres arrondis: En général, les chiffres sont arrondis à la valeur supérieure ou inférieure, ce qui peut avoir comme conséquence que la somme des chiffres arrondis diffère du total.

Le tilde (~) sépare des textes en langue allemande des textes correspondants en langue française.

## Abkürzungen

|                |   |
|----------------|---|
| Bd             | Bund  |
| CHF            | Schweizer Franken   |
| g              | Gramm   |
| ha             | Hektare (100 a bzw. 10 000 m <sup>2</sup> )                   |
| J              | Joule = 0.239 cal   |
| kg             | Kilogramm   |
| kJ             | Kilojoule (1000 J) = 0.239 kcal                               |
| l              | Liter   |
| LG             | Lebendgewicht   |
| m <sup>3</sup> | Kubikmeter  |
| MAV            | Milchäquivalent (nach Fett- und Eiweissgehalt)                |
| MJ             | Megajoule (1000 Kilojoule)                                    |
| MwSt.          | Mehrwertsteuer  |
| NWR            | Nachwachsende Rohstoffe                                       |
| Prod.          | Produkt   |
| QM             | Qualitätsmanagement Schweizer Fleisch                         |
| Rp.            | Rappen  |
| SG             | Schlachtgewicht   |
| St.            | Stück   |
| t              | Tonne (1000 kg)   |
| TJ             | Terajoule (1000 Gigajoule)                                    |
| VFF            | verkaufsfertiges Fleisch                                      |
| VM             | Vollmilch   |
| VMA            | Vollmilchäquivalent<br>(nach Energiegehalt: 2800 kJ/kg Milch) |

## Abréviations

|                |   |
|----------------|---|
| AQ             | Assurance Qualité Viande Suisse   |
| bt             | botte   |
| CHF            | franc suisse  |
| ct.            | centimes  |
| ELE            | équivalent en lait entier (selon la teneur en énergie:<br>2800 kJ/kg de lait) |
| EVL            | équivalent-lait (selon la teneur en graisse et protéine)                      |
| g              | gramme  |
| ha             | hectare (100 a resp. 10 000 m <sup>2</sup> )                                  |
| J              | joule = 0.239 cal   |
| kg             | kilogramme  |
| kJ             | kilojoule (1000 J) = 0.239 kcal   |
| l              | litre   |
| LE             | Lait entier   |
| m <sup>3</sup> | mètre cube  |
| MJ             | mégajoule (1000 kilojoule)  |
| MPR            | Matières premières renouvelables  |
| pce            | pièce   |
| PM             | poids mort  |
| Prod.          | Produit   |
| PV             | poids vif   |
| t              | tonne (1000 kg)   |
| TJ             | térajoule (1000 gigajoule)  |
| TVA            | taxe sur la valeur ajoutée  |
| VPV            | viande prête à la vente   |



## Produktion und Verbrauch von Milch und Milchprodukten 2021

Autorin: Lena Obrist

Quellen: Agristat, Schlachtviehstatistik; Agristat, Nahrungsmittelbilanz; Bundesamt für Landwirtschaft (BLW), Fachbereich Marktanalysen; Branchenorganisation Butter (BOB); Bundesamt für Zoll und Grenzsicherheit (BAZG); MOBIS-COVID19; Monitoring Consumption Switzerland; Swissmilk (SMP); TSM Treuhand GmbH

**Im Jahr 2021 wurde ungefähr die gleiche Milchmenge verarbeitet wie im Vorjahr. Dabei wurden aber wieder mehr Milchprodukte exportiert, während der Import leicht zurückging. Der Verbrauch von Käse ist nochmals leicht gestiegen, jener von Konsummilch, Joghurt, Butter und Dauermilchwaren hat abgenommen. Es muss davon ausgegangen werden, dass die Pandemie auch längerfristige Auswirkungen auf den Milchverbrauch hat, diese aber zunehmend von jenen des Ukraine-Krieges überschattet werden.**

### Milchproduktion

Der Bestand von Milchkühen nimmt seit Jahrzehnten ab (Grafik 1; Tabelle 3.1 Provisorische Ergebnisse der Milchstatistik 2021). Das trifft auch auf das Jahr 2021 zu. Mit einer Abnahme von 0,3% war der Rückgang im vergangenen Jahr jedoch deutlich geringer als in den Vorjahren (2019: -1,7%, 2020: -0,8%). Vermutlich ist die Corona-Krise dafür mit verantwortlich: Während des ersten Lockdowns im März 2020 gingen die Schlachtungen bei den Kühen deutlich zurück (Agristat, Schlachtviehstatistik). Nach dem Lockdown stiegen sie zwar wieder auf ein normales Niveau an, die verpassten Schlachtungen wurden aber kaum kompensiert. Gleichzeitig erholten sich die Milchpreise, was die Attraktivität der Milchproduktion steigerte. Im vergangenen Jahr wurde daher mit 3,81 Mio. Tonnen ein knappes Prozent mehr Kuhmilch produziert als 2020. Diese Steigerung war möglich, da die durchschnittliche Milchleistung nochmals zugenommen hat (+1,1%). Da aber auch ein grösserer Anteil der Milch in die Fütterung ging, blieb die vermarktete Milchmenge gleich hoch wie im Vorjahr.

Der Bestand von Milchziegen hat auch im Jahr 2021 abgenommen, und zwar um mehr als 2%. Bei den Milchschaafen ist hingegen ein Zuwachs von 3% zu beobachten (Tabelle 3.1 Provisorische Ergebnisse der Milchstatistik). Entsprechend fällt auch die Schätzung der Milchproduktion bei den Ziegen tiefer, und bei den Schafen höher als im Vorjahr aus. Seit Mitte 2020 ist die Büffelmilch als Verkehrsmilch bei der TSM meldepflichtig. Daher wird in der Tabelle 3.1 neuerdings auch eine Schätzung der Gesamtbüffelmilch basierend auf dem Büffelmilchkuhbestand ausgewiesen. Die Produktionsmenge beläuft sich auf geschätzte 1800 Tonnen im Jahr 2021.

### Veränderungen im Laufe der Corona-Pandemie

Im Jahr 2020 sorgte die Corona-Krise für einigen Wirbel im Nahrungsmittelsektor (AGRISTAT Aktuell 2021-11 und Statistische Erhebungen und Schätzungen 2020, Kapitel 7). Einschränkungen im Grenzverkehr führten zu einem Anstieg der ortsanwesenden Bevölkerung und zu einer Verminderung des Einkaufstourismus. Gleichzeitig veränderten sich die Essgewohnheiten aufgrund des reduzierten Gastronomiebetriebs sowie der zeitweise geltenden Homeoffice-Pflicht. Alles in Allem liess sich ein erhöhter Bedarf an Nahrungsmitteln erkennen, der hauptsächlich mit zusätzlichen Importen gedeckt wurde. Solche Entwicklungen waren auch im Milchsektor zu beobachten (AGRISTAT Aktuell 2021-03): Eine Verbrauchssteigerung konnte im Jahr 2020 bei diversen Milchprodukten beobachtet werden. Da die verwertete Milchmenge konstant blieb, wurde der Mehrbedarf mit Importen gedeckt. Obwohl schon seit 2008 ein Anstieg der Importe von Milch und Milchprodukten zu beobachten ist (Grafik 2, AGRISTAT Tabelle 5.5), übertrifft der Sprung zwischen 2019/2020 die bisherige Entwicklung in jeder Hinsicht. Unter den Tariflinien des Zollkapitels 4 (Milch und Milchprodukte) wurden im Jahr 2020 über 30% mehr Milchprodukte importiert als noch 2019. Im Gegensatz dazu war der Anstieg bei den Milchprodukten, die in verarbeiteten Nahrungsmitteln wie Backwaren, Babynahrung etc. importiert wurden (Tariflinien der übrigen Zollkapitel) mit 6% geradezu moderat bzw. im Bereich der Zunahme der Vorjahre. Auch die Exporte waren 2020 von der Corona-Krise betroffen. Der Rückgang war vor allem bei der Ausfuhr von Milchprodukten in Verarbeitungsprodukten (v.a. bei Schokolade) zu spüren.

## Production et consommation de lait et de produits laitiers en 2021

Auteure : Lena Obrist

Sources : Agristat, Statistique du bétail de boucherie ; Agristat, Bilan alimentaire ; Office fédéral de l'agriculture (OFAG), secteur Analyses du marché ; Organisation sectorielle pour le beurre (OS Beurre) ; Office fédéral de la douane et de la sécurité des frontières (OFDF) ; MOBIS : COVID-19 ; Monitoring Consumption Switzerland ; Swissmilk (PSL) ; TSM Fiduciaire Sàrl

**En 2021, le volume de lait transformé a été à peu près identique à celui de l'année précédente. Les exportations de produits laitiers sont reparties à la hausse, alors que les importations reculaient légèrement. La consommation de fromage a une fois de plus légèrement augmenté, alors que celle de lait de consommation, de yogourt, de beurre et de conserves de lait a baissé. Force est de constater que si la pandémie a aussi des effets à long terme sur la consommation de lait, ils sont de plus en plus éclipsés par ceux de la guerre en Ukraine.**

### Production laitière

L'effectif des vaches laitières est en baisse depuis des décennies (graph. 1 ; tab. 3.1, résultats provisoires de la statistique laitière 2021). 2021 n'a pas fait exception. Toutefois, le recul enregistré de 0,3% a été nettement inférieur à celui des années précédentes (2019 : -1,7% ; 2020 : -0,8%). La crise engendrée par la pandémie de Covid-19 n'y est sans doute pas étrangère : durant le premier confinement, en mars 2020, les abattages de vaches ont nettement reculé (Agristat, Statistique du bétail de boucherie). Après le confinement, ils ont repris leur cours normal, mais sans effet de rattrapage. Parallèlement, les prix du lait se sont repris, augmentant l'attrait de la production laitière. Durant l'année écoulée, la production de lait de vache a donc augmenté d'un petit pour cent à 3,81 millions de tonnes par rapport à 2020. Une hausse rendue possible par la nouvelle augmentation de la productivité laitière moyenne (+1,1%). Mais comme une part plus importante de ce lait a été consacrée à l'alimentation du bétail, le volume de lait commercialisé est resté identique à celui de l'année précédente.

Si l'effectif des chèvres laitières a aussi reculé de plus de 2% en 2021, on a enregistré une hausse de 3% de celui des brebis laitières (tab. 3.1, résultats provisoires de la statistique laitière). Il s'ensuit que l'estimation de la production de lait de chèvre est plus faible et celle de la production de lait de brebis plus élevée que l'année précédente. Depuis le 2e semestre 2020, le lait de bufflonne est aussi soumis à déclaration obligatoire comme lait de consommation auprès de TSM. Le tableau 3.1 affiche donc désormais une estimation du volume total de lait de bufflonne, basée sur l'effectif des bufflonnes laitières. En 2021, il s'est élevé à quelque 1800 tonnes.

### Changements durant la pandémie de Covid-19

En 2020, la crise du Covid-19 a provoqué des turbulences dans le secteur de l'alimentation (Agristat Actuel 2021-11 et Statistiques et évaluations 2020, chap. 7). Les restrictions du trafic transfrontalier ont provoqué une augmentation de la population présente et une réduction du tourisme d'achat. Parallèlement, on a assisté à un changement des habitudes alimentaires en raison des restrictions imposées à la gastronomie et de l'obligation partielle de travail à domicile. L'un dans l'autre, on a enregistré une augmentation des besoins en denrées alimentaires, couverte principalement par des importations supplémentaires. Une évolution similaire a été constatée en 2020 dans le secteur laitier (Agristat Actuel 2021-03), marquée par une hausse de la consommation de divers produits laitiers. Comme le volume de lait transformé est resté constant, le besoin supplémentaire a été couvert par des importations. Même si l'on avait déjà observé depuis 2008 une augmentation des importations de lait et de produits laitiers (graph. 2, Agristat tab. 5.5), le bond enregistré entre 2019 et 2020 dépasse à tous points de vue l'évolution constatée jusqu'à cette date. En 2020, les importations réalisées dans les lignes tarifaires du chapitre douanier 4 (lait et produits laitiers) ont été supérieures de plus de 30% à celles de 2019. En revanche, les importations d'aliments transformés, tels que les produits de boulangerie, l'alimentation pour bébés, etc. (lignes tarifaires des autres chapitres douaniers) n'ont que

Diese brachen im Jahr 2020 um 25% ein im Vergleich zum Vorjahr, während sich die Käseexporte trotz dem schwierigen Jahr 2020 gut halten konnten.

Gespannt wartete man nun auf die Zahlen des Jahres 2021. Normalisiert sich die Lage schon wieder oder geht die Entwicklung in dieselbe Richtung wie 2020? Grundsätzlich herrschten ähnliche Bedingungen vor wie im Jahr 2020: Die Gastronomie wurde erneut eingeschränkt und eine Homeofficepflicht auferlegt. Trotzdem schien die Situation nicht dieselbe. Der erste Schock war überwunden, die Angst vor dem Virus etwas gewichen. Die Schulen blieben offen und die Gastronomen hatten sich mit neuen Konzepten (Take-away, Lieferdienste, Verpflegung auf Terrassen etc.) auf die Begebenheiten eingestellt. Mobilitätsanalysen zeigen, dass die Leute trotz auferlegter Homeofficepflicht und geschlossener Restaurants mehr unterwegs waren als im Lockdown 2020 (MOBIS-COVID19). Im Vergleich zum Vorjahr waren auch die Grenzen nicht vollständig zu. Eine Analyse der Transaktionen von Schweizer Debitkarten für den Kauf von Nahrungsmitteln (inkl. Getränke und Tabak; Monitoring Consumption Switzerland) im Detailhandel weist darauf hin, dass der Einkaufstourismus im Jahr 2021 nicht überall eingeschränkt war (Grafik 3). In Frankreich wurden im Jahr 2021 sogar 13% mehr Transaktionen von Schweizer Karten verbucht als vor der Pandemie. In Italien wurde, trotz viel längerer Einreiserestrictionen als in den Nachbarländern, gleichviel Geld für Nahrungsmittel im Detailhandel ausgegeben wie 2019. Nur in Deutschland und Österreich wurde 2021 noch weniger eingekauft als 2020. Ebenfalls auffällig ist, wie schnell die Gelegenheit ergriffen wurde, die Körbe resp. Autos wieder im Ausland zu füllen. Innerhalb kürzester Zeit nach den Lockerungen waren die Ausgaben jeweils wieder auf dem Vor-Corona-Level und nicht selten noch höher. Im Juli/August 2021 waren die Verkäufe in Italien und den restlichen Ländern (Welt) sogar deutlich höher als zu derselben Periode 2019 und auch im September/Oktobre zeichnet sich nochmals ein leichter Peak ab. Das deutet darauf hin, dass auch die Reisetätigkeit wieder aufgenommen wurde und jener vor der Pandemie um nichts nachsteht. Daraufhin deutet auch die Schätzung der mittleren ortsanwesenden Bevölkerung (Wohnbevölkerung inkl. Touristen, Kurzaufenthalter und Grenzgänger; siehe auch AGRISTAT Aktuell 2021-05 und Statistische Erhebungen und Schätzungen Tabelle 12.3). Nach einer Rekordzunahme im Jahr 2020 (+1,7%), hauptsächlich durch die fehlenden Auslandsaufenthalte der Schweizer Bevölkerung, betrug der Zuwachs im Jahr 2021 nur 0,1% und lag damit so tief wie noch nie seit Jahrzehnten.

### **Auswirkungen der Pandemie auf den Verbrauch von Milch und Milchprodukten 2021**

Doch inwiefern wirkte sich diese Lage auf den Verbrauch von Milch und Milchprodukten im Jahr 2021 aus? Wie oben erwähnt, floss ungefähr gleich viel Milch wie im Vorjahr in die Verarbeitung. Die Importe unter Zolkkapitel 4 haben um knappe 4% abgenommen, das Niveau der Vor-Corona-Jahre wurde damit aber bei weitem nicht erreicht (Grafik 2). Es ist gut möglich, dass zumindest ein Teil des Rückgangs dieser Importe auf den wieder angelaufenen Einkaufstourismus zurückzuführen ist. Milchprodukte, die im grenznahen Ausland (v.a. Frankreich; Grafik 3) eingekauft wurden, mussten nicht importiert werden. Im Gegensatz dazu stieg die Einfuhr von Milchbestandteilen in verarbeiteten Nahrungsmitteln (übrige Zolkkapitel) weiter an. Der Trend war schon vor der Pandemie zu beobachten und dieser Markt wurde scheinbar kaum beeinträchtigt von der Krise. Auch der Export hat sich im Jahr 2021 erholt. Es konnten 6% mehr Milchprodukte unter Zolkkapitel 4 ausgeführt werden und 2% mehr unter den übrigen Zolkkapiteln, d.h. in verarbeiteten Produkten. Gesamthaft ist der Export damit wieder auf dem Stand der Vor-Corona-Jahre.

Der Verbrauch aller Milchprodukte kann nur mithilfe der Nahrungsmittelbilanz (Statistische Erhebungen und Schätzungen 2020, Kapitel 7) berechnet werden. Sie basiert auf der Umrechnung in Vollmilchäquivalente und ist noch ausstehend, da aktuell noch nicht alle Daten zur Verfügung stehen. Eine grobe Schätzung für das Jahr 2021 kann jedoch gemacht werden: Da Produktion und Bevölkerung ungefähr gleich blieben wie im Vorjahr, der Ausfuhrüberschuss aber immer noch 30% tiefer war als vor der Pandemie, wird der Gesamtverbrauch von Milch und Milchprodukten auch im Jahr 2021 überdurchschnittlich ausfallen (zumindest in Vollmilchäquivalenten und ohne Berücksichtigung der Vorratshaltung). Im Vergleich zum Vorjahr wird der Verbrauch aber leicht abnehmen, da der Ausfuhrüberschuss höher

moderément augmenté de 6%, soit dans la fourchette de l'augmentation des années précédentes. Les exportations ont aussi été touchées par la crise du coronavirus en 2020. Le recul a surtout concerné l'exportation de lait sous forme de produits transformés (surtout le chocolat), qui a chuté de 25% par rapport à l'année précédente. Malgré les difficultés ayant accompagné 2020, les exportations fromagères se sont par contre bien maintenues.

Les chiffres 2021 étaient attendus avec impatience. La situation allait-elle se normaliser ou l'évolution suivrait-elle la pente de 2020 ? En substance, les conditions régnant sur 2021 ont été les mêmes qu'en 2020 : la restauration a de nouveau été soumise à des restrictions et le télétravail de nouveau imposé. Mais on a observé des changements. Le premier choc a été absorbé et la peur du virus s'est un peu atténuée. Les écoles sont restées ouvertes et les consommateurs se sont adaptés à la nouvelle donne avec des concepts neufs (service à l'emporter, livraisons à domicile, consommation en terrasse, etc.). Les analyses de la mobilité montrent que la population s'est davantage déplacée que durant le confinement 2020, malgré le télétravail obligatoire et la fermeture des restaurants (MOBIS : COVID-19). Comparé à l'année précédente, les frontalières n'ont pas non plus été totalement bouclées. Une analyse des transactions des cartes de débits suisses pour l'achat de produits alimentaires (y.c. boissons et tabac ; Monitoring Consumption Switzerland) dans le commerce de détail atteste qu'en 2021, le tourisme d'achat n'a pas été limité partout (graph. 3). Cette année-là, en France, on a même comptabilisé 13% de transactions de cartes suisses de plus qu'avant la pandémie. En Italie, malgré des restrictions de voyage beaucoup plus longues que dans les pays voisins, les dépenses d'alimentation dans le commerce de détail ont été aussi importantes qu'en 2019. Le volume des achats d'alimentation 2021 a été inférieur à celui de 2020 uniquement en Allemagne et en Autriche. Ce qui est également impressionnant, c'est la rapidité avec laquelle les consommateurs ont saisi l'occasion d'aller de nouveau faire le plein de leurs cabas et de leurs autos à l'étranger. Après les assouplissements, les dépenses ont retrouvé leur niveau d'avant le Covid-19 en un clin d'œil, quand elles ne l'ont pas dépassé. En juillet/août 2021, les ventes en Italie et dans les autres pays (au niveau mondial) ont même été supérieures à celles de la même période de 2019 ; un léger pic s'est également dessiné en septembre/octobre. Cela montre que l'activité de voyage a repris, inférieure d'un rien à celle d'avant la crise. S'y ajoute l'estimation de la population moyenne présente (population résidente, y.c. touristes, séjours de courte durée et frontaliers ; cf. aussi Agristat Actuel 2021-05 et Statistiques et évaluations, tab. 12.3). Après une augmentation record en 2020 (+1,7%), principalement due à l'absence de séjours à l'étranger de la population suisse, la hausse s'est établie seulement à 0,1% en 2021, un chiffre qui n'avait jamais été aussi faible depuis des décennies.

### **Effets de la pandémie sur la consommation de lait et de produits laitiers en 2021**

À propos, quels ont été les conséquences de cette situation pour la consommation de lait et de produits laitiers en 2021 ? Comme mentionné plus haut, il y a eu autant de lait écoulé dans le canal de la transformation en 2021 que l'année précédente. Les importations du chapitre 4 du tarif douanier ont baissé de près de 4%, si bien qu'elles n'ont de loin pas atteint le niveau d'avant la pandémie (graph. 2). Il est bien possible qu'au moins une partie du recul de ces importations soit imputable à la reprise du tourisme d'achat. Il n'a en effet pas été nécessaire d'importer les produits laitiers achetés dans les zones frontalières (surtout en France, cf. graph. 3). En revanche, les importations de composés lactiques dans les produits alimentaires transformés (autres chapitres douaniers) ont poursuivi leur progression. Cette tendance était déjà observable avant la pandémie et ce marché n'a visiblement guère été perturbé par la crise. Les exportations se sont aussi reprises en 2021. La Suisse a exporté 6% de produits laitiers du chapitre douanier 4 de plus et 2% de plus de produits des autres chapitres douaniers, soit des produits agricoles transformés. Dans l'ensemble, les exportations ont retrouvé leur niveau d'avant la pandémie.

La consommation de l'ensemble des produits laitiers ne peut être calculée qu'au moyen du bilan alimentaire (Statistiques et évaluations 2020, chap. 7). Il est basé sur la conversion en équivalents-lait entier et est toujours en cours d'établissement, car tous les chiffres ne sont pas encore disponibles. Il est toutefois possible de procéder à une

ausfällt als 2020. Diese Entwicklung ist erklärbar durch die Lage der Pandemie: Einerseits gab es nach wie vor Einschränkungen, andererseits zeichnete sich, verglichen mit dem ersten Pandemiejahr, eine leichte Entspannung ab (siehe oben). Da die Märkte für die verschiedenen Milchprodukte sehr unterschiedlich sind, lohnt sich ein Blick in die Details. Im Folgenden werden die interessantesten Entwicklungen ausgewählter Milchprodukte diskutiert.

#### Käse

Der weitaus grösste Teil der produzierten Milch wird zu Käse verarbeitet (Grafik 4) und der Trend nimmt nicht ab. Die sowieso schon florierende Käseproduktion hat zu Beginn der Corona-Krise einen regelrechten Aufschwung erlebt. Mit einer Zunahme von 1,7% hat sich die Lage im Jahr 2021 fast schon normalisiert im Vergleich zum Vorjahr (+5,5%). Die Produktion ist aber weiterhin hoch und führt dazu, dass die Milch für die Herstellung anderer Produkte (z.B. Butter) fehlt. Schweizer Käse wird aber auch im Ausland immer beliebter. Nach einem kurzen Stocken im Jahr 2020 mit einer leicht geringeren Exportzunahme von «nur» 1,6%, konnten die Ausfuhren trotz steigender Milchpreise (BLW Fachbereich Marktanalysen, Marktbericht Milch, März 2022) im Jahr 2021 um knapp 7% gesteigert werden (Grafik 5). Gleichzeitig wurden aber auch knapp 6% mehr Käse in die Schweiz eingeführt. Dadurch verbrauchten wir etwas mehr Käse als im Vorjahr (Gesamtverbrauch +0,4%, Pro-Kopf-Verbrauch +0,3%; Grafik 6). In Anbetracht dessen, dass der Einkaufstourismus in Ländern wie Frankreich schon 2021 wieder auf dem Stand von 2019 war, ist das eine interessante Entwicklung. Denn bei einem Aufschwung des Einkaufstourismus (der nicht im Zoll erfasst wird), müsste der offizielle Import eher sinken. Zudem weilten während der Ferienzeit wieder vermehrt in der Schweiz wohnhafte Personen im Ausland, wo sie keinen Schweizer Käse assen. Daraufhin deuten auch die Zahlen der Verkaufsmenge Liefer- und Abholgrosshandel aus dem Marktbericht Milch (BLW Fachbereich Marktanalysen, Marktbericht Milch, Dezember 2021), die einen Rückgang solcher Verkäufe im Juli und September 2021 im Vergleich zum Vorjahr aufzeigen. Bleiben also noch die Einschränkungen im Gastronomiebereich und die Homeoffice-Pflicht als Erklärung für den erhöhten Käsebedarf. Möglicherweise hat die Pandemie unsere Essgewohnheiten auch nachhaltig verändert und wir haben den Käse als «schnelle Mahlzeit» zu schätzen gelernt.

#### Konsummilch und Joghurt

Im Gegensatz zum Käse gibt es bei der Konsummilch eine markante Veränderung zwischen 2020 und 2021 (Grafik 7). Bevor es zu diesem Aufschwung kam, befand sich der Verbrauch von Konsummilch im Abwärtstrend, und das schon seit Jahren. Es ist anzunehmen, dass ihr auch die zunehmende Beliebtheit von Milchlischgetränken oder veganen Milchersatzprodukten Konkurrenz bereitet. Jedoch stieg die Produktion, die hier gleichgesetzt wird mit dem Verbrauch (siehe Anhang unten) hauptsächlich in den Zeiten der grössten Verunsicherung der Bevölkerung sprunghaft an (v.a. im März/April aber auch November 2020). Anfangs 2021 war der Verbrauch zwar immer noch hoch (so wie auch die Verunsicherung der Bevölkerung), brach aber im Sommer auf einen noch nie dagewesenen Tiefststand ein. Durchschnittlich wurden im Jahr 2021 ca. 7% weniger Konsummilch verbraucht als im Vorjahr und damit so wenig wie noch nie. Die Zunahme des Vorjahres wurde dabei mehr als kompensiert. Während der Pandemie diente die UHT-Milch als regelrechtes Krisenbarometer und ihr Verbrauch widerspiegelte die mentale Verfassung der Bevölkerung. Ähnlich scheint es sich mit Joghurt zu verhalten. Auch der Verbrauch dieses Produktes ging im Jahr 2021 zurück (-3,8%), während er 2020 um 2,8% gestiegen ist.

#### Butter und Dauermilchwaren

Wie schon im Vorjahr waren diese Produkte auch 2021 Mangelware. Butter und Dauermilchwaren werden gerne aus überschüssiger Milch hergestellt, da sie weniger Wertschöpfung generieren als etwa Käse. Da die verwertete Kuhmilchmenge kaum zugenommen hat und der Anteil, der in die Käseverarbeitung geht, stetig wächst, steht kaum genügend Milch für die Herstellung der beiden Produkte zur Verfügung. Im Falle von Butter wurde als Folge das Importkontingent erhöht, während der Export gedrosselt wurde. Trotzdem haben die Butterverkäufe in der Schweiz im Jahr 2021 um 2% abgenommen. Noch grösser (-6%) war der Rückgang des Verbrauchs bei den Dauermilchwaren, obwohl 8,5% mehr davon produziert wurden. Dauermilchwaren werden für die Herstellung von Exportwaren verwendet. So verlässt z.B. ein Teil des Milchpulvers die Schweiz in Form von Schokolade. 2020

estimation grossière pour 2021 : comme la production et la population sont restées à peu près les mêmes que l'année précédente, alors que l'excédent des exportations restait inférieur de 30% à son niveau d'avant-pandémie, la consommation totale de lait et de produits laitiers en 2021 restera aussi supérieure à la moyenne (du moins en équivalents-lait entier et compte non tenu du niveau des stocks). Mais comparativement à l'année précédente, la consommation baissera légèrement, car l'excédent des exportations est plus important qu'en 2020. Cette évolution s'explique par la situation pandémique : d'une part, il y a encore eu des restrictions et, d'autre part, par rapport à la première année de la pandémie, une légère détente s'est dessinée (voir plus haut). Comme les marchés des divers produits laitiers sont très différents les uns des autres, il vaut la peine de prendre connaissance de leurs détails respectifs. Nous commentons donc ci-après les évolutions les plus intéressantes d'un certain nombre de produits laitiers.

#### Fromage

De loin, la plus grande partie du lait produit est transformée en fromage (graph. 4) et la tendance ne baisse pas. Ainsi, déjà florissante, la production fromagère avait connu un véritable essor au début de la crise pandémique. Mais avec une augmentation de 1,7%, la situation de l'exercice 2021 s'est pratiquement déjà normalisée par rapport à l'année précédente (+5,5%). La production reste toutefois élevée, avec pour conséquence qu'il manque de lait pour la fabrication d'autres produits (p. ex. le beurre). Le fromage suisse est par ailleurs de plus en plus apprécié à l'étranger. Après une brève stagnation en 2020, avec une légère augmentation de «seulement» 1,6%, les exportations ont augmenté de près de 7% en 2021 (graph. 5), malgré l'augmentation des prix du lait (OFAG, secteur Analyses du marché, Bulletin du marché du lait, mars 2022). Parallèlement, les importations de fromage en Suisse ont augmenté de près de 6%. Il s'ensuit que nous avons consommé un peu plus de fromage que l'année précédente (consommation totale +0,4% ; consommation par habitant +0,3% ; graph. 6). Compte tenu du fait que le tourisme d'achat dans des pays comme la France a déjà retrouvé en 2021 son niveau de 2019, il s'agit d'une évolution intéressante. En effet, l'essor du tourisme d'achat (qui n'est pas enregistré à la douane) devrait plutôt faire baisser les importations officielles. De plus, durant les périodes de vacances, un nombre en augmentation de personnes résidentes en Suisse ont voyagé à l'étranger, où elles n'ont pas mangé de fromage suisse. Ce qu'attestent aussi les chiffres des volumes de ventes du commerce de gros publiés dans le Bulletin du marché du lait (OFAG, secteur Analyses du marché, Bulletin du marché du lait, décembre 2021), qui montrent une baisse de ces ventes en juillet et septembre 2021 par rapport aux mêmes mois de l'année précédente. L'augmentation du besoin en fromage ne s'explique donc plus que par les restrictions dans le secteur de la restauration et l'obligation du télétravail. Il est également possible que la pandémie ait modifié durablement nos habitudes alimentaires et que nous ayons appris à apprécier le fromage comme «repas rapide».

#### Lait de consommation et yogourt

Contrairement au fromage, on a enregistré un changement marquant pour le lait de consommation entre 2020 et 2021 (graph. 7). Avant que cet essor ne se produise, la consommation de lait de consommation était à la baisse depuis des années. On peut supposer que la popularité grandissante des boissons lactées et des produits véganes de substitution du lait lui faisait concurrence. Pourtant, la production de lait de consommation, qui est mise ici au même niveau que sa consommation (cf. annexe plus bas), a connu une très forte augmentation, principalement durant les périodes de plus forte inquiétude de la population (surtout en mars/avril, mais aussi en novembre 2020). Début 2021, la consommation était toujours aussi élevée (tout comme l'inquiétude de la population), mais elle est retombée durant l'été à un niveau d'une faiblesse qui n'avait encore jamais été enregistrée. En moyenne, la consommation de lait du même nom en 2021 a été inférieure de 7% à celle de l'année précédente, et ainsi plus basse que jamais. L'augmentation de l'année précédente a ainsi été plus que compensée. Durant la pandémie, le lait UHT s'est révélé un véritable baromètre de la crise et sa consommation a reflété l'état mental de la population. Il semble en avoir été de même pour le yogourt. La consommation de ce produit a aussi reculé en 2021 (-3,8%), alors qu'elle avait enregistré une hausse de 2,8% en 2020.



gingen sowohl die Produktion von Dauermilchwaren als auch der Export von Kakao und Kakaozubereitungen zurück. Im vergangenen Jahr hat dieser Exportzweig wieder an Bedeutung gewonnen und es wurden 11% mehr Milchpulver in solchen Verarbeitungs- und Fertigprodukten exportiert.

### Wie geht es weiter?

Die Entwicklung im Milchsektor wird weiterhin spannend bleiben. Die Corona-Krise hat sicherlich noch längerfristige Auswirkungen. Die Pandemie beeinträchtigte einerseits die Marktsituation im In- und Ausland (Preise, Kaufkraft, Verfügbarkeit etc.) andererseits hat sie auch zu Veränderungen bei den Verhaltensweisen und Gewohnheiten der Bevölkerung geführt. Offen bleibt, wie schnell die Bevölkerung wieder in alte Muster fällt. Wird z.B. wieder gleich viel im Ausland eingekauft oder sogar mehr? Bleiben wir vermehrt im Homeoffice, reduzieren die Geschäftsreisen dank Online-Meetings und essen zu Hause? Verbringen wir unsere Ferien wieder im Ausland und kommen ausländische Touristen wieder in die Schweiz wie zu Zeiten vor der Pandemie? Diese Fragen können kaum beantwortet werden, denn die Auswirkungen werden durch jene des Ukraine-Krieges, die zurzeit noch nicht eingeschätzt werden können, überschattet werden. Die steigenden Preise für Energieträger, Düngemittel sowie der sich abzeichnende Mangel an Weizen werden auch Folgen für den Milchsektor haben. Die weitere Entwicklung der Milchproduktion in der Schweiz wird unter anderem davon abhängen, ob die Milchproduzenten steigende Kosten für Vorleistungen (Energie, Futtermittel, Dünger) mit entsprechend steigenden Milchpreisen decken können. Steigende Milchpreise werden die Nachfrage im In- und Ausland und somit auch den Export betreffen. Eine Reduktion des Exportes z.B. durch fehlende Abnehmer (zu teuer) im Ausland oder durch den erhöhten Bedarf im Inland, könnten einem Verbrauchsrückgang entgegenhalten. Ebenso wie die Tatsache, dass ein reiches Land wie die Schweiz vorerst kaum Probleme hätte, fehlende Ware durch Importe zu kompensieren.

### Anhang: Methode zur Berechnung des Verbrauchs von Milch und Milchprodukten

Der Verbrauch eines Nahrungsmittels im Inland entspricht grundsätzlich der folgenden Definition: Verbrauch = Inlandproduktion + Importe - Exporte - Vorräteveränderungen. Für die Milchstatistik werden dabei im Aussenhandel allerdings nur die Positionen des Zollkapitels 4 berücksichtigt. Beim Verbrauch von Konsummilch kann von der Annahme ausgegangen werden, dass für diese Produktkategorien keine grösseren Lager angelegt werden und dass der Aussenhandel vernachlässigbar ist. Die Menge der in die Schweiz importierten Konsummilch (ausgenommen der Milch aus der Genfer Freizone) macht deutlich weniger als 1% der Gesamtproduktion aus, analoges gilt für die exportierte Konsummilch. Bei den Milchgetränken ist die Datenglage schlecht. Es muss angenommen werden, dass gewisse Mengen an Milchgetränken (also mit Zucker, Kaffee, Kakao etc. angereicherte Milch) exportiert werden und daher die berechneten Verbrauchszahlen den effektiven Verbrauch etwas überschätzen.

Der Käseverbrauch wird berechnet aus den Produktionsmengen abzüglich der Produktion der Schmelzrohware, zuzüglich der Lagerbestände des Vorjahres, abzüglich Aufbau der Vorräte im laufenden Jahr, zuzüglich Nettoeinfuhrmengen (ohne Schmelzrohware) und abzüglich Ausfuhrmengen. Die Berücksichtigung der Vorräte am Jahresende und damit der Veränderung der Vorräte ist nicht einfach, da gewisse Käsesorten längere Zeit gereift und gelagert werden, hat aber einen Einfluss auf den geschätzten Jahresverbrauch.

Die Ermittlung des Verbrauchs von Jogurt und Konsumrahm basiert ebenfalls auf der Annahme, dass die Lagerbestände dieser Produktkategorien vernachlässigbar gering sind. Die Produktionszahlen wurden jedoch bezüglich der Export- und Importmengen korrigiert. Allerdings liegen aus der Aussenhandelsstatistik keine sinnvoll nach Produkten aufgeschlüsselten Daten vor, so dass die Angaben nur für das Total von Jogurt und Konsumrahm gemacht werden können. Im Falle von Milchgetränken und Dauermilchwaren wurde versucht, auch den Aussenhandel miteinzubeziehen. Dies ist jedoch nur beschränkt möglich, da ausschliesslich Produkte, die unter dem Zollkapitel 4 ein- oder ausgeführt werden, erfasst werden können. Im Falle der Milchgetränke beschränkt es sich auf Sauermilch und -rahm. Nicht berücksichtigt werden daher Milchwischgetränke, die unter höheren Zollkapiteln verbucht werden. Ebenso können Dauermilchwaren, die

### Beurre et conserves de lait

Comme l'année précédente, il y a eu pénurie de ces produits en 2021. Le beurre et les conserves de lait sont normalement fabriqués avec du lait excédentaire, car ils génèrent une plus-value moindre que des produits comme le fromage. Comme le volume de lait de vache mis en valeur n'a guère augmenté et que le pourcentage qui en est écoulé dans la fabrication du fromage ne cesse d'augmenter, il n'en reste pas suffisamment pour la fabrication de ces deux produits. S'agissant du beurre, le contingent d'importation a été par conséquent augmenté, alors que les exportations étaient réduites. Malgré tout, les ventes de beurre en Suisse ont reculé de 2% en 2021. Le recul de la consommation des conserves de lait (-6%) a été encore plus important, même si leur production a connu une hausse de 8,5%. Les conserves de lait sont utilisées pour la fabrication de produits destinés à l'exportation. Ainsi, une partie de la poudre de lait quitte la Suisse sous forme de chocolat, par exemple. En 2020, la production de conserves de lait et les exportations de cacao et de préparations à base de cacao avaient baissé. Au cours de l'année écoulée, cette branche d'exportation a repris du poil de la bête et on a donc exporté 11% de plus de poudre de lait dans de tels produits finis et de telles préparations.

### Et la suite ?

L'évolution du secteur laitier va rester passionnante. La crise pandémique aura encore certainement des conséquences à long terme. La pandémie de Covid-19 a eu en effet, d'une part, des conséquences négatives sur la situation du marché en Suisse et dans le monde (prix, pouvoir d'achat, disponibilité, etc.), mais elle a aussi provoqué, d'autre part, des modifications des comportements et des habitudes de la population. Reste à savoir la rapidité avec laquelle cette population retrouvera son vieux modèle. Achètera-t-elle de nouveau autant à l'étranger, voire davantage ? Resterons-nous plus en télétravail et les déplacements professionnels diminueront-ils grâce aux réunions en ligne et aux repas à la maison ? Passerons-nous de nouveaux nos vacances à l'étranger et les touristes étrangers reviendront-ils en Suisse comme avant la pandémie ? Il n'est guère possible de répondre à ces questions, d'autant moins que les conséquences de la guerre en Ukraine ne peuvent pas être estimées pour l'instant. La hausse des prix des agents énergétiques et des engrais et la pénurie de blé qui se dessine entraîneront aussi des conséquences pour le secteur laitier. L'évolution de la production laitière suisse dépendra notamment de la possibilité pour les producteurs de couvrir la hausse des coûts de leurs consommations préalables (énergie, fourrage, engrais) avec une hausse en conséquence des prix du lait.

Une hausse des prix du lait toucherait la demande en Suisse et dans le monde et, par conséquent, les exportations. Une réduction des exportations, due par exemple à un manque d'acheteurs (trop cher) à l'étranger ou à une augmentation des besoins nationaux, pourrait empêcher un recul de la consommation. S'y ajoute le fait qu'un pays riche comme la Suisse n'aurait dans un premier temps pas de problème à compenser la pénurie d'un produit par des importations.

### Annexe : Méthode de calcul de la consommation de lait et de produits laitiers

La consommation d'un produit alimentaire en Suisse correspond en principe à la définition suivante : consommation = production indigène + importations - exportations - variations des stocks. Pour la statistique laitière, on ne tient par ailleurs compte, s'agissant du commerce extérieur, que des positions du chapitre 4 du tarif douanier. Concernant la consommation du lait de consommation, on peut partir de l'hypothèse qu'il n'est pas constitué de stocks importants de produits de cette catégorie et que le commerce extérieur est négligeable. Le volume de lait de consommation importé en Suisse (excepté le lait de la zone franche de Genève) représente nettement moins de 1% de la production totale ; il en va de même du lait de consommation exporté. S'agissant des boissons lactées, les bases de données disponibles sont mauvaises. Force est de supposer que certains volumes de ces boissons (soit du lait enrichi de sucre, de café, de cacao, etc.) sont exportés et que les chiffres de consommation calculés excèdent quelque peu la consommation effective.

La consommation de fromage est calculée comme suit : volume de production - production de fromage pour la fonte + stocks de l'année précédente - stocks constitués de l'année en cours + volume net des importations (sans le fromage pour la fonte) - exportations. La prise

in verarbeiteten Produkten wie Schokolade und Babynahrung in den Aussenhandel gelangen, nicht erfasst werden. Es muss davon ausgegangen werden, dass der Anteil, der in solchen Produkten ein- und ausgeführt wird, ziemlich hoch ist.

Die Berechnung des Butterverbrauchs beruht auf den Zahlen der Inlandverkäufe und berücksichtigt folglich bereits den Aussenhandel und Lagerveränderungen. Die Verkaufszahlen von Milch- und Sirtenrahmbuttermischungen ("Käsereibutter") umfassen zusätzlich zu den von der BO Butter publizierten Verkäufe der industriellen Hersteller auch die Mengen, die durch gewerbliche Milchverarbeitungsbetriebe abgesetzt werden. Bei der Bäckerei-/Industriebutter sind auch Verkäufe an die Industrie, welche butterhaltige Produkte für den Export herstellt (z.B. Biskuits), inbegriffen. Dies führt dazu, dass der Inlandverbrauch etwas überschätzt wird.

Bei den vorliegenden Berechnungen nicht berücksichtigt ist die Menge Milch, die auf den Milchwirtschaftsbetrieben zur Selbstversorgung zurückbehalten wird. Da keine Zahlen vorliegen, welcher Anteil davon als Frischmilch konsumiert und welcher Anteil weiterverarbeitet wird (z.B. Jogurt-Herstellung oder Verbutterung), lässt sich diese Milchmenge keiner der aufgeführten Produktkategorien zuordnen.

Aufgrund der getroffenen Annahmen sind die Verbrauchszahlen mit einigen Unsicherheiten behaftet, aber sie erlauben dennoch, gewisse Entwicklungen zu erkennen. Es ist aber zu betonen, dass der Verbrauch im vorliegenden Sinne nicht der effektiv durch die Konsumenten verzehrten Menge entspricht, da die Verluste im Gross- und Detailhandel sowie in den Privathaushalten nicht berücksichtigt werden und keine Angaben zu den durch Einkaufstourismus importierten Mengen gemacht werden können.

en compte des stocks à la fin de l'exercice, et donc de leur variation, est difficile, car certaines variétés fromagères sont affinées et encaées longuement, mais elle influe sur l'estimation de la consommation annuelle.

Le calcul de la consommation de yogourt et de crème de consommation est également basé sur l'hypothèse que les stocks de ces catégories de produits sont négligeables. Les chiffres de production ont toutefois été corrigés des volumes d'importations et d'exportations. Par ailleurs, les statistiques du commerce extérieur ne livrant pas de chiffres judicieusement ventilés par produits, les données ne peuvent être calculées que pour le total des yogourts et de la crème de consommation. Concernant les boissons lactées et les conserves de lait, nous avons tenté d'intégrer également le commerce extérieur. Cela n'a toutefois été possible que de façon limitée, car seuls les produits importés ou exportés sous le chapitre 4 du tarif douanier peuvent être enregistrés. S'agissant des boissons lactées, seuls le lait et la crème acidulés sont donc pris en compte, au contraire des boissons lactées contenues dans des chapitres douaniers supérieurs. De plus, les conserves de lait qui entrent dans le commerce extérieur sous forme de chocolat ou d'aliments pour bébés ne sont pas saisies. Or, on peut supposer que les volumes de lait importés et exportés via de tels produits sont plutôt élevés.

Le calcul de la consommation de beurre repose sur les ventes en Suisse et tient, par conséquent, déjà compte du commerce extérieur et des variations de stocks. Les chiffres de ventes de mélanges de beurres de crème de lait et de crème de petit-lait (beurre de fromagerie) comprennent non seulement les ventes des fabricants industriels publiées par l'OS Beurre, mais aussi les volumes vendus par les entreprises artisanales de transformation du lait. Les chiffres du beurre d'industrie et du beurre de boulangerie intègrent aussi les ventes à l'industrie fabricant des produits contenant du beurre pour l'exportation (p. ex. biscuits). Il s'ensuit que la consommation suisse est quelque peu surestimée.

Les présents calculs ne tiennent pas compte du lait utilisé par les exploitations laitières pour leur approvisionnement. Comme il n'existe pas de chiffres sur les quantités de lait consommées à l'état frais ou transformées (fabrication de yogourt ou barattage), elles ne peuvent pas être attribuées à une des catégories de produits de la présente statistique.

En raison des hypothèses formulées, les chiffres de la consommation sont entachés de quelques incertitudes, mais ils permettent quand même de reconnaître certaines évolutions. Il faut toutefois souligner que la consommation au sens où elle est entendue dans le présent rapport ne correspond pas aux quantités effectivement mangées par les consommateurs, car les pertes intervenant dans le commerce de gros et de détail et dans les ménages ne sont pas prises en compte et qu'il n'est pas possible de formuler des hypothèses sur les volumes importés via le tourisme d'achat.

Grafik 1: Mittlerer Jahresbestand und Leistung der Milchkühe  
 Graphique 1 : Effectif annuel moyen et performance des vaches laitières

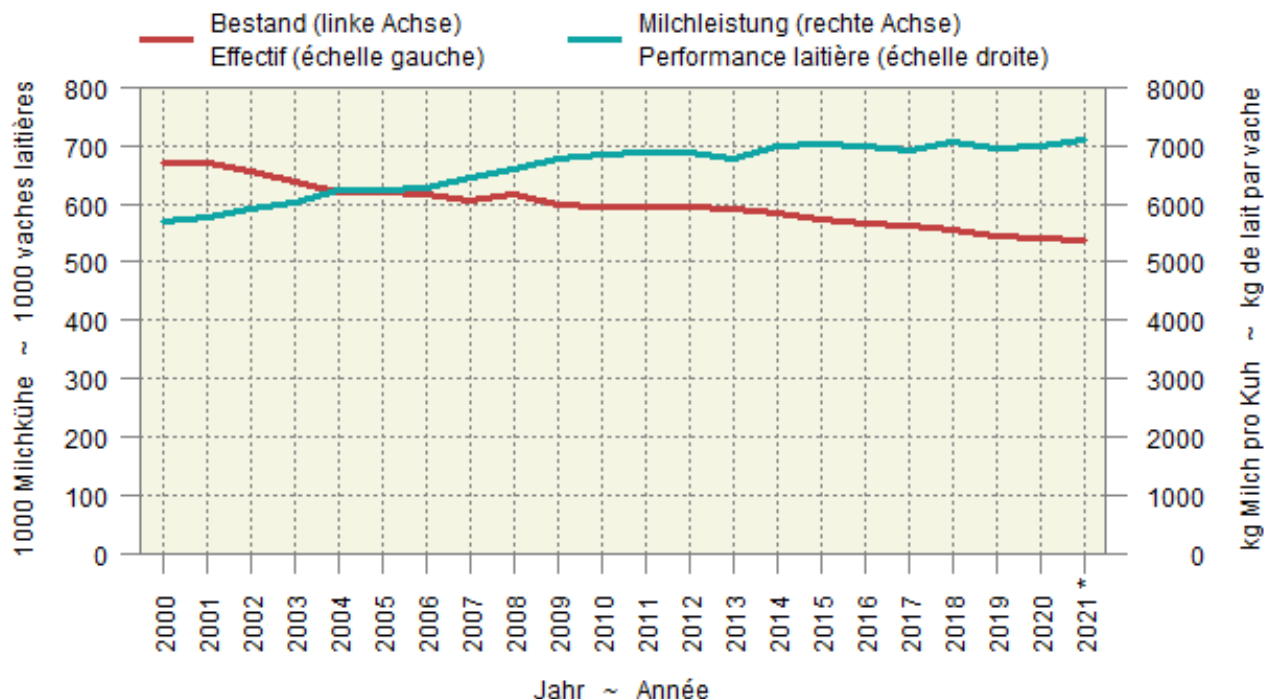

Grafik 2: Gesamte Aussenhandelsbilanz von Milch und Milchprodukten  
 Graphique 2 : Bilan total du commerce extérieur du lait et des produits laitiers

Milchprodukte aus verschiedenen Zollkapiteln (ZK) umgerechnet in Vollmilchäquivalente (VMA)  
 Produits laitiers de divers chapitres douaniers (c.d.) transformés en équivalent lait entier (ELE)

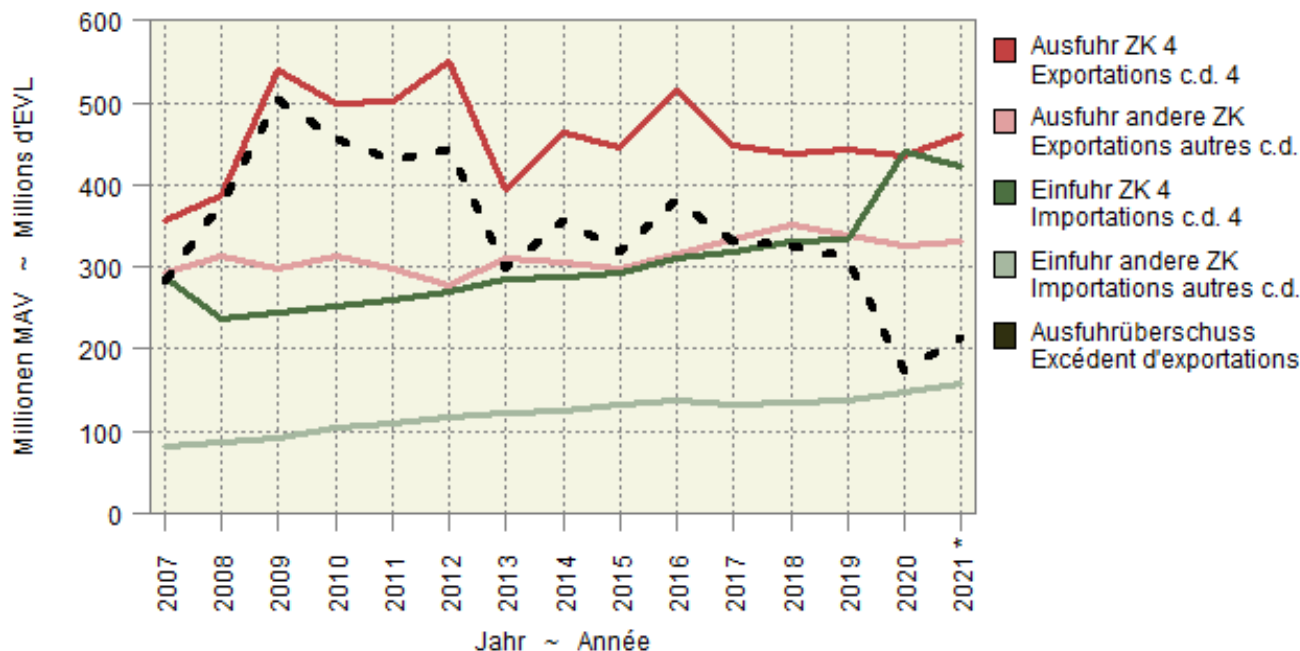

Grafik 3: Transaktionen von Schweizer Debitkarten für Nahrungsmittel, Getränke und Tabak im Detailhandel im Ausland

Graphique 3 : Transactions de cartes de débit suisses dans le commerce de détail pour des denrées alimentaires, des boissons et du tabac à l'étranger

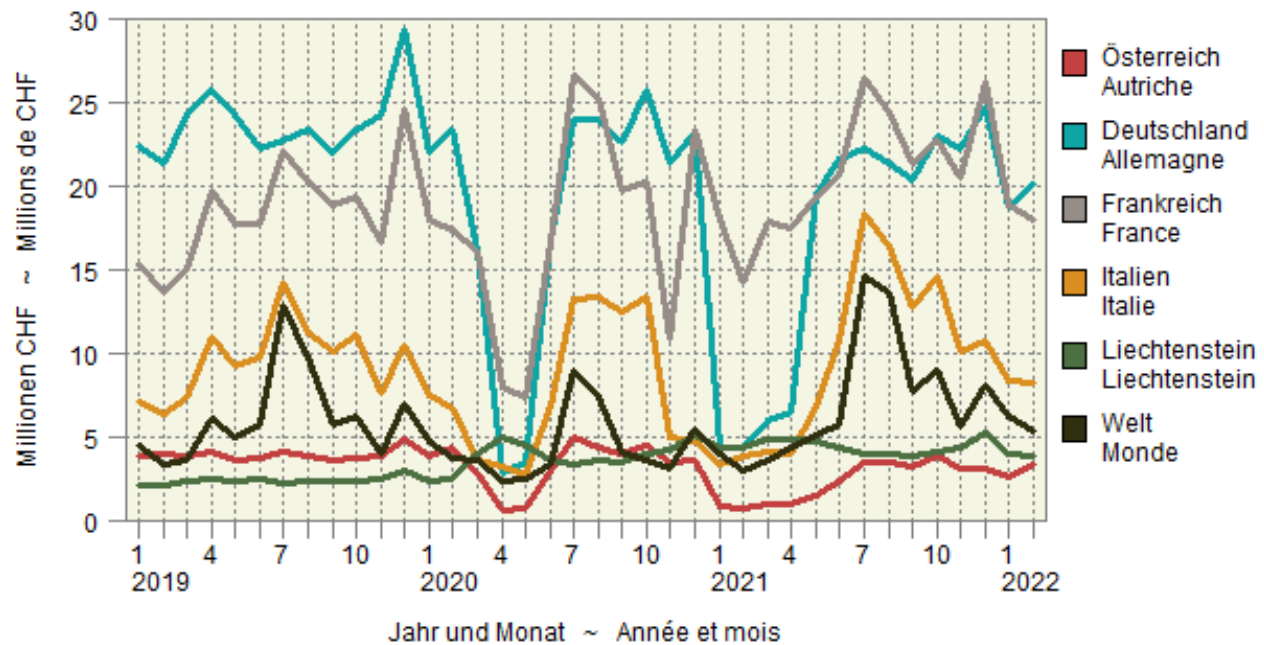

Grafik 4: Verarbeitung der Kuhmilch in Milchäquivalenten (MAV)

Graphique 4 : Transformation du lait de vache en équivalents-lait (EVL)

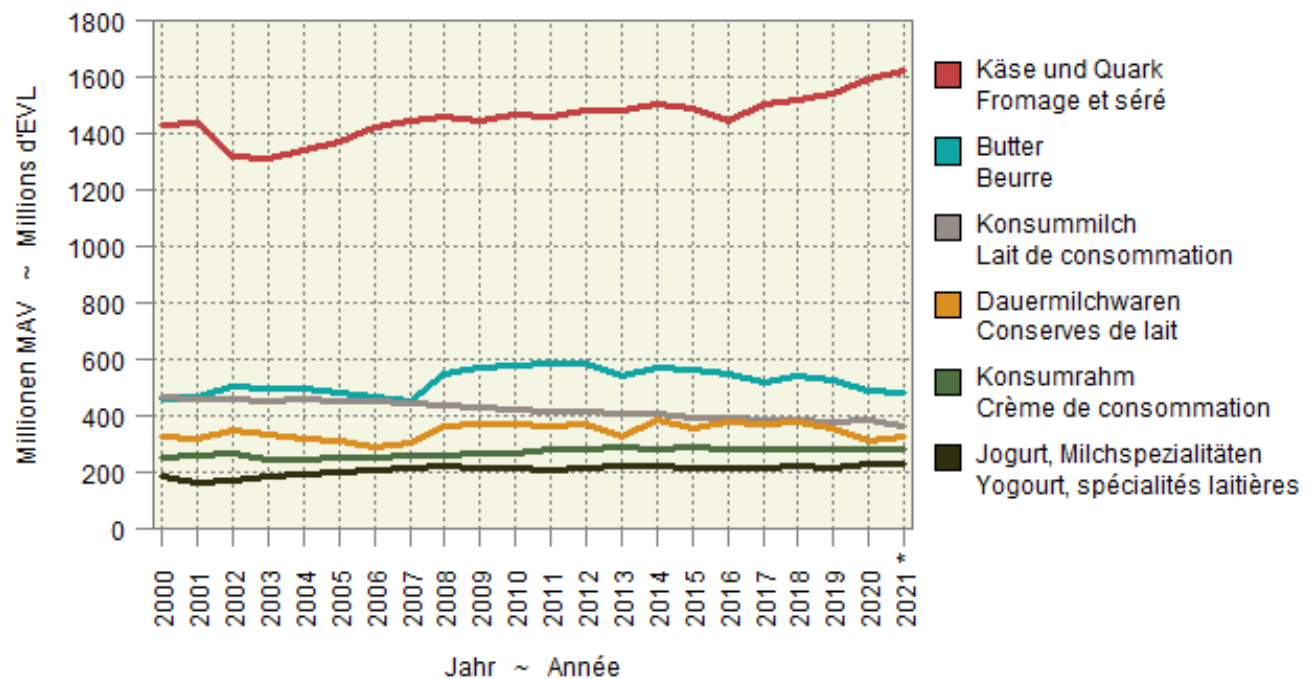

Grafik 5: Ein- und Ausfuhr von Käse  
 Graphique 5 : Importations et exportations de fromage

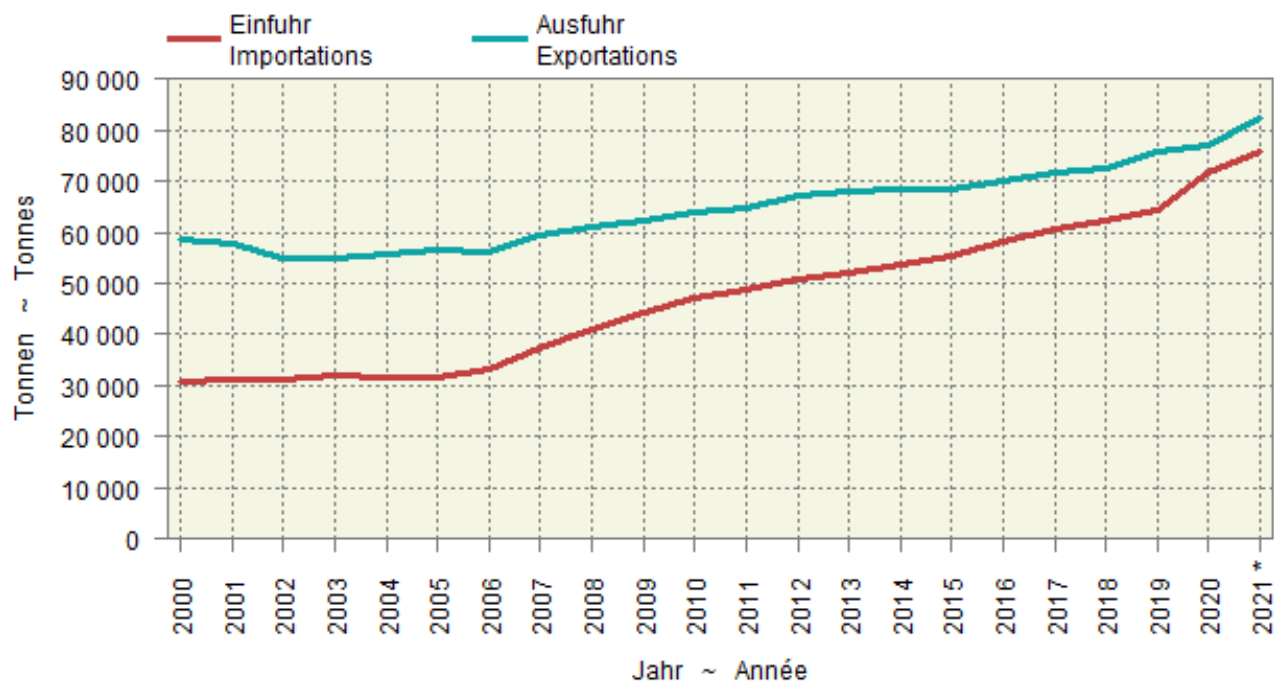

Grafik 6: Pro-Kopf-Verbrauch von Käse und Schmelzkäse  
 Graphique 6 : Consommation de fromage et fromage fondu par habitant

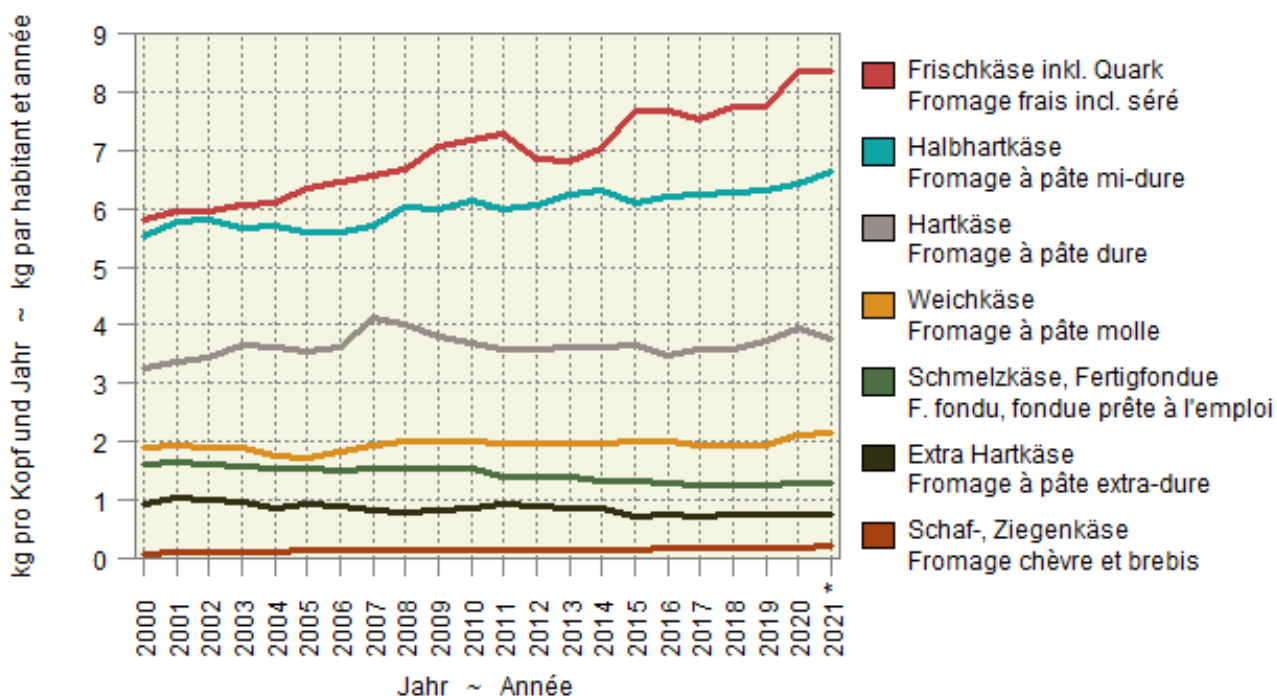



Grafik 7: Produktion von Konsummilch nach Verarbeitungsart  
 Graphique 7 : Production de lait de consommation selon type de traitement

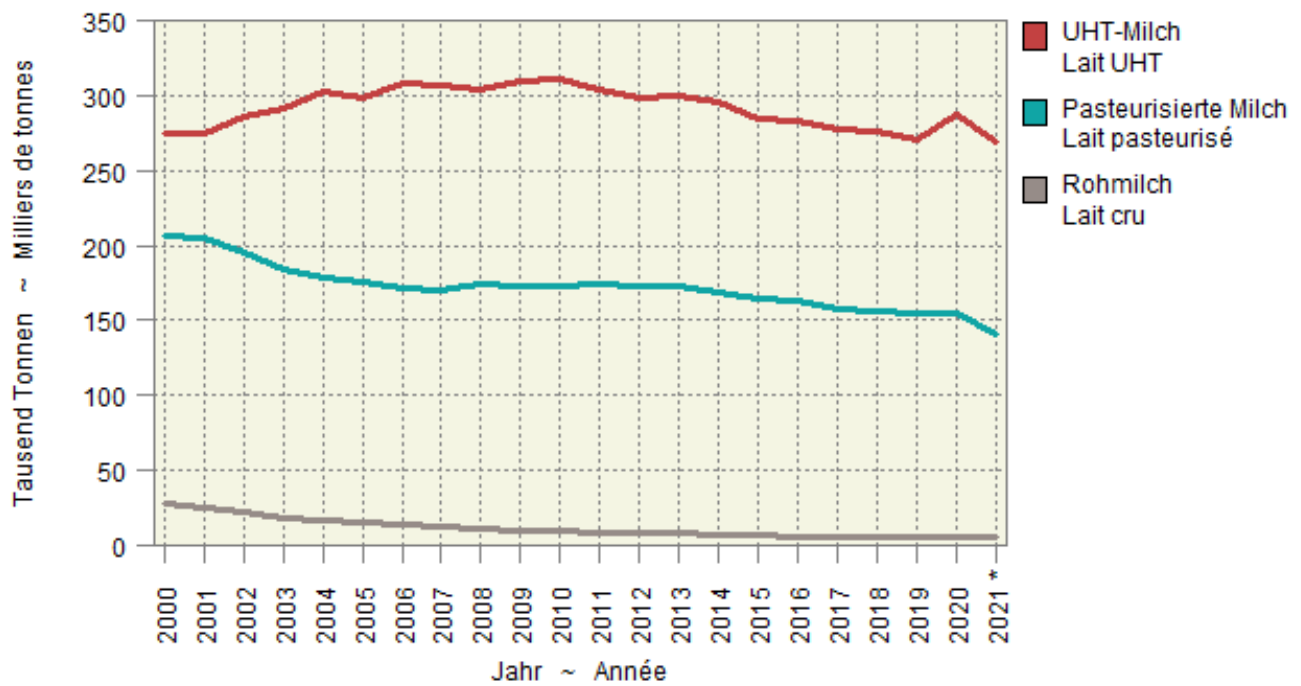

# 1. Grundlagen ~ Données de bases

Auch im März setzte sich das trockene Wetter fort. Bei meist sonnigem Wetter fiel nur an einem Tag verbreitet Niederschlag, nämlich am 30. März. Teilweise fiel am 13., 14., 18. und 31. März regional noch etwas Niederschlag. Bis am 29. März erreichte die Niederschlagssumme verbreitet nicht einmal 10% der Norm. Damit war der März in der Zentral- und Ostschweiz einer der niederschlagärmsten Märzmonate der letzten 100 Jahre, zum letzten Mal war es dort im März 1976 ähnlich trocken. In der West- und Südschweiz sind trockene Märzmonate etwas häufiger. Dort war der März zum letzten Mal im Jahr 2003 ähnlich trocken. Das trockene Wetter führte in den Kantonen Bern, Wallis und Tessin zu Waldbränden. Zweimal (15. bis 18. März sowie 29. März) gelangte Saharastaub in die Schweiz, der am Himmel gut sichtbar war und auch auf dem Boden Spuren hinterliess. Die Blüte der Hasel, des Huflattichs und der Buschwindröschen startete deutlich früher (eine Woche bis 13 Tage) als im Mittel der Normperiode 1991-2020.

Le temps sec s'est poursuivi en mars. En raison d'une météo généralement ensoleillée, il n'y a eu qu'un seul jour de précipitations généralisées, le 30 mars. Les 13, 14, 18 et 31 mars, quelques précipitations ont été enregistrées dans certaines régions. Le 29 mars, la somme des précipitations n'avait même pas atteint 10% de la norme de cette saison. En Suisse centrale et orientale, le mois de mars a donc été l'un des moins pluvieux de ces 100 dernières années. La dernière fois qu'il y a fait aussi sec, c'était en mars 1976. Dans l'ouest et le sud de la Suisse, les mois de mars secs sont un peu plus fréquents. Dans ces régions, le dernier mois de mars aussi sec datait de 2003. Le temps sec a provoqué des incendies de forêt dans les cantons de Berne, du Valais et du Tessin. À deux reprises (du 15 au 18 mars ainsi que le 29 mars), du sable du Sahara est arrivé jusqu'en Suisse, bien visible dans le ciel et laissant également des traces au sol. La floraison du noisetier, du tussilage et de l'anémone des bois a commencé nettement plus tôt (entre 7 et 13 jours) que la moyenne de la période 1991-2020.

## 1.1 Witterung nach Dekaden Conditions atmosphériques par décade

Dekadenmittel bzw. -summe ~ Moyennes resp. totaux des décades

| Messstationen   | Mittlere Lufttemperatur |      | Luftfeuchtigkeit  |      | Summe der Sonnenscheindauer |      | Summe der Niederschlagsmenge |      | Verdunstungsmenge      |      | Wasserbilanz       |       |
|---|-------------------------|------|-------------------|------|-----------------------------|------|------------------------------|------|------------------------|------|--------------------|-------|
| Stations  | Temperature moyenne     |      | Humidité de l'air |      | Ensoleillement total        |      | Précipitations totales       |      | Quantité d'évaporation |      | Bilan hydrologique |       |
|   | °C                      |      | %                 |      | Stunden ~ Heures            |      | mm                           |      | mm                     |      | mm                 |       |
| Dekade vom 21. bis 28. Februar ~ Décade du 21 jusqu'au 28 février |                         |      |                   |      |                             |      |                              |      |                        |      |                    |       |
|   | 2021                    | 2022 | 2021              | 2022 | 2021                        | 2022 | 2021                         | 2022 | 2021                   | 2022 | 2021               | 2022  |
| Basel   | 9.2                     | 5.9  | 63.5              | 65.2 | 57.4                        | 40.7 | -                            | 1.8  | 4.6                    | 4.0  | -4.6               | -2.2  |
| Lausanne  | 8.6                     | 5.3  | 64.3              | 66.1 | 56.9                        | 54.0 | -                            | 5.9  | 5.4                    | 5.6  | -5.4               | 0.4   |
| Bern  | 6.1                     | 3.7  | 73.4              | 71.1 | 49.5                        | 47.2 | -                            | 1.6  | 4.1                    | 4.9  | -4.1               | -3.3  |
| Zürich  | 8.0                     | 4.0  | 64.4              | 69.6 | 58.9                        | 44.7 | -                            | 6.1  | 6.2                    | 5.0  | -6.2               | 1.2   |
| St. Gallen  | 8.6                     | 2.4  | 56.7              | 70.5 | 54.1                        | 40.8 | 2.7                          | 4.5  | 3.3                    | 1.8  | -0.6               | 2.7   |
| Luzern  | 6.6                     | 4.6  | 71.6              | 68.3 | 47.6                        | 38.2 | -                            | 10.8 | 3.7                    | 3.7  | -3.7               | 7.2   |
| Sion  | 8.5                     | 4.8  | 56.4              | 56.7 | 58.5                        | 51.2 | -                            | 1.2  | 6.6                    | 6.6  | -6.6               | -5.4  |
| Lugano  | 10.0                    | 8.1  | 64.1              | 46.3 | 63.5                        | 66.1 | -                            | -    | 5.2                    | 7.9  | -5.2               | -7.9  |
| Dekade vom 1. bis 10. März ~ Décade du 1er jusqu'au 10 mars       |                         |      |                   |      |                             |      |                              |      |                        |      |                    |       |
|   | 2021                    | 2022 | 2021              | 2022 | 2021                        | 2022 | 2021                         | 2022 | 2021                   | 2022 | 2021               | 2022  |
| Bâle  | 5.9                     | 3.8  | 67.4              | 54.4 | 53.4                        | 89.9 | 16.3                         | -    | 6.2                    | 12.1 | 10.1               | -12.1 |
| Lausanne  | 6.7                     | 4.6  | 68.4              | 57.0 | 42.8                        | 96.2 | 11.1                         | -    | 6.0                    | 14.2 | 5.1                | -14.2 |
| Berne   | 4.5                     | 1.8  | 75.8              | 64.8 | 48.2                        | 97.4 | 9.3                          | -    | 5.9                    | 13.5 | 3.4                | -13.5 |
| Zurich  | 4.8                     | 2.7  | 68.1              | 54.6 | 56.5                        | 97.4 | 9.0                          | -    | 8.3                    | 17.1 | 0.8                | -17.1 |
| St-Gall   | 3.7                     | 0.7  | 69.3              | 59.6 | 46.2                        | 89.3 | 32.9                         | -    | 2.1                    | 4.3  | 30.8               | -4.3  |
| Lucerne   | 4.7                     | 2.9  | 74.7              | 60.7 | 31.6                        | 95.7 | 20.4                         | -    | 4.2                    | 13.0 | 16.2               | -13.0 |
| Sion  | 7.1                     | 4.0  | 58.6              | 50.9 | 58.4                        | 90.9 | 10.3                         | -    | 9.5                    | 15.8 | 0.8                | -15.8 |
| Lugano  | 7.9                     | 5.6  | 63.9              | 54.9 | 65.2                        | 75.7 | 1.8                          | -    | 7.7                    | 10.4 | -5.9               | -10.4 |
| Dekade vom 11. bis 20. März ~ Décade du 11 jusqu'au 20 mars       |                         |      |                   |      |                             |      |                              |      |                        |      |                    |       |
|   | 2021                    | 2022 | 2021              | 2022 | 2021                        | 2022 | 2021                         | 2022 | 2021                   | 2022 | 2021               | 2022  |
| Basel   | 5.0                     | 9.1  | 74.4              | 62.0 | 19.8                        | 46.7 | 30.8                         | 3.5  | 3.6                    | 9.8  | 27.2               | -6.3  |
| Lausanne  | 5.1                     | 9.2  | 69.9              | 65.2 | 36.4                        | 39.7 | 31.9                         | 8.5  | 8.3                    | 8.6  | 23.6               | -0.1  |
| Bern  | 3.6                     | 7.4  | 73.5              | 71.2 | 29.2                        | 55.0 | 34.6                         | 5.3  | 6.7                    | 10.9 | 28.0               | -5.6  |
| Zürich  | 3.4                     | 8.2  | 73.2              | 59.3 | 29.9                        | 62.7 | 29.9                         | 5.5  | 7.0                    | 16.7 | 23.0               | -11.2 |
| St. Gallen  | 1.6                     | 6.7  | 75.3              | 61.9 | 30.0                        | 59.5 | 40.2                         | 3.5  | 1.4                    | 3.6  | 38.8               | -0.1  |
| Luzern  | 4.4                     | 8.4  | 68.3              | 62.7 | 32.6                        | 55.2 | 44.6                         | -    | 7.4                    | 11.8 | 37.2               | -11.8 |
| Sion  | 5.3                     | 9.4  | 63.4              | 54.3 | 50.5                        | 53.8 | 17.3                         | 4.3  | 11.7                   | 14.4 | 5.6                | -10.1 |
| Lugano  | 8.3                     | 8.5  | 46.4              | 63.9 | 88.1                        | 33.9 | 4.7                          | 0.4  | 19.1                   | 7.7  | -14.4              | -7.3  |

## Temperatur 2 Meter über Boden und Niederschläge Température à 2 mètres au-dessus du sol et précipitations

Temperatur und Niederschlagssumme für Bern, Lausanne, St. Gallen, Sion und Lugano,  
nach Monat und Tag

Température et somme des précipitations pour Berne, Lausanne, St-Gall, Sion et Lugano,  
par mois et jour

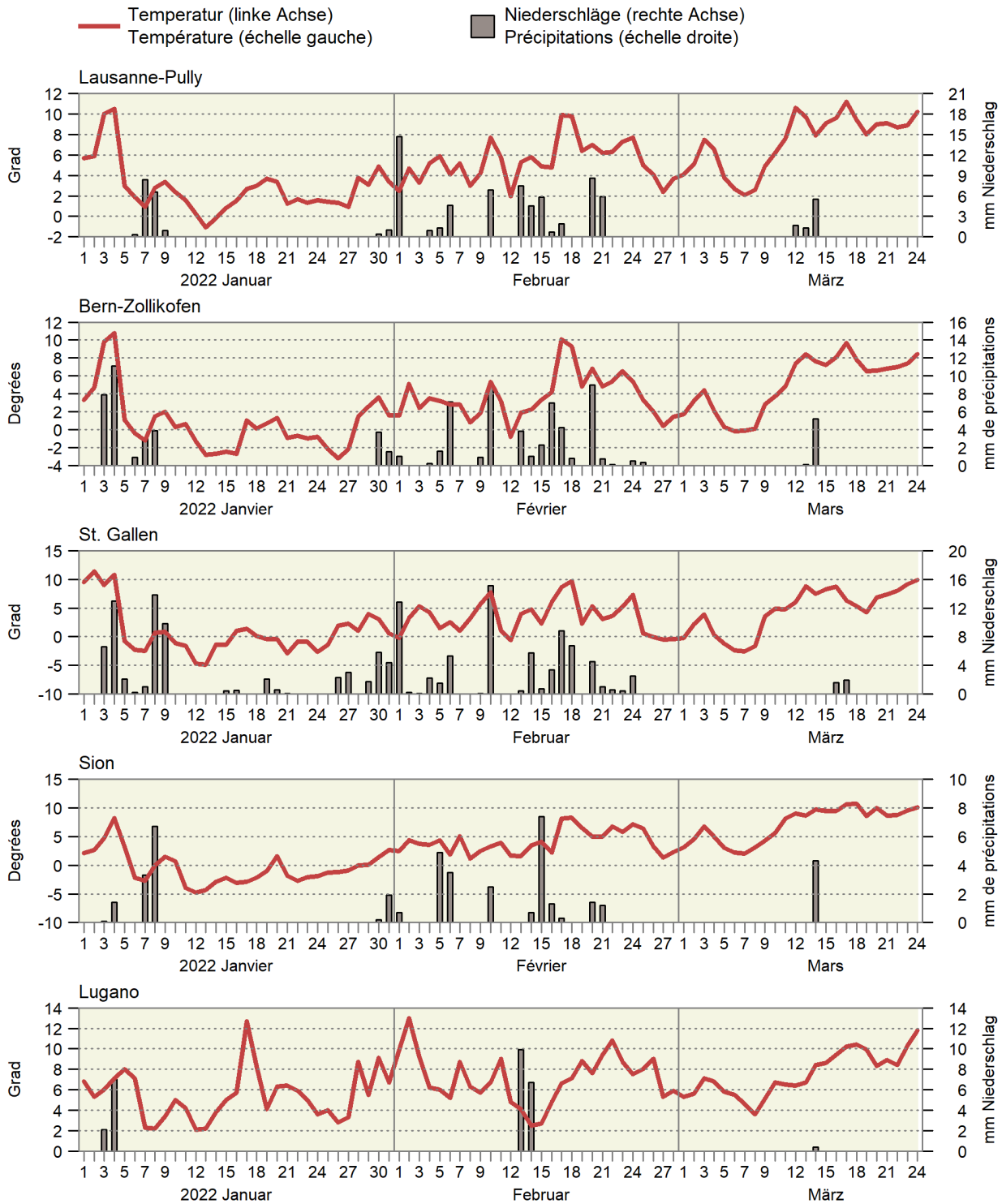

## 1.2 Witterung im Mittelland Conditions atmosphériques du plateau suisse

Mittel der Stationen Lausanne, Neuenburg, Bern, Luzern, Zürich, Schaffhausen und St. Gallen  
Moyenne des stations de Lausanne, Neuchâtel, Berne, Lucerne, Zurich, Schaffhouse et Saint-Gall

| Monate        | Lufttemperatur                   |      | Sonnenscheindauer                 |      | Niederschlagsmenge               |      | Tage mit mindestens 1 mm Niederschlag      |      | Verdunstungsmenge                |      | Wasserbilanz: Niederschlagsüberschuss          |      |
|---------------|----------------------------------|------|-----------------------------------|------|----------------------------------|------|--|------|----------------------------------|------|--|------|
| Mois          | Température de l'air             |      | Ensoleillement                    |      | Précipitations                   |      | Jours avec au moins 1 mm de précipitations |      | Quantité d'évapotranspiration    |      | Bilan hydrologique: Excédent de précipitations |      |
|               | °C                               |      | Stunden ~ Heures                  |      | mm                               |      |  |      | mm                               |      | mm   |      |
|               | Mittel <sup>1</sup><br>1981-2010 | 2022 | Moyenne <sup>1</sup><br>1981-2010 | 2022 | Mittel <sup>1</sup><br>1981-2010 | 2022 | Moyenne <sup>1</sup><br>1981-2010          | 2022 | Mittel <sup>2</sup><br>1901-1940 | 2022 | Moyenne <sup>1</sup><br>1981-2010              | 2022 |
| Jan ~ Jan     | 0.5                              | 1.6  | 54                                | 98   | 64                               | 40   | 11   | 7    | 2                                | 4    | 62   | 36   |
| Feb ~ Fév     | 1.4                              | 4.4  | 81                                | 128  | 60                               | 57   | 10   | 10   | 5                                | 9    | 55   | 48   |
| Mrz ~ Mar     | 5.3                              |      | 130                               |      | 75                               |      | 12   |      | 23                               |      | 52   |      |
| Apr ~ Avr     | 8.9                              |      | 157                               |      | 82                               |      | 12   |      | 46                               |      | 36   |      |
| Mai ~ Mai     | 12.7                             |      | 179                               |      | 116                              |      | 13   |      | 68                               |      | 48   |      |
| Jun ~ Jun     | 15.5                             |      | 197                               |      | 120                              |      | 12   |      | 84                               |      | 36   |      |
| Jul ~ Jul     | 17.5                             |      | 225                               |      | 118                              |      | 11   |      | 94                               |      | 24   |      |
| Aug ~ Aoû     | 17.0                             |      | 208                               |      | 122                              |      | 12   |      | 71                               |      | 51   |      |
| Sep ~ Sep     | 13.6                             |      | 155                               |      | 103                              |      | 9  |      | 36                               |      | 67   |      |
| Okt ~ Oct     | 9.9                              |      | 103                               |      | 89                               |      | 8  |      | 16                               |      | 73   |      |
| Nov ~ Nov     | 5.2                              |      | 60                                |      | 79                               |      | 10   |      | 7                                |      | 72   |      |
| Dez ~ Déc     | 2.6                              |      | 43                                |      | 82                               |      | 11   |      | 3                                |      | 79   |      |
| Jahr<br>Année | 9.2                              |      | 1 592                             |      | 1 109                            |      | 131  |      | 455                              |      | 654  |      |

<sup>1</sup> Als Referenzwert wird der Mittelwert einer Periode von 30 Jahren verwendet. Diese Referenzperiode ist von der WMO (World Meteorological Organization) definiert.  
<sup>2</sup> Historischer Normalwert der MeteoSchweiz (früher SMA), Ablösung ist in Vorbereitung.

<sup>1</sup> Les moyennes d'une période de 30 ans sont utilisées comme valeurs de référence. La période de référence est définie par la WMO (World Meteorological Organization).  
<sup>2</sup> Valeur de référence historique de la MétéoSuisse, son remplacement est en préparation.

Bundesamt für Meteorologie und Klimatologie, MeteoSchweiz

Office fédéral de météorologie et de climatologie, MétéoSuisse

### Durchschnittliche Niederschlagsmenge von sieben Mittellandstationen Précipitations moyennes de sept stations du Plateau suisse

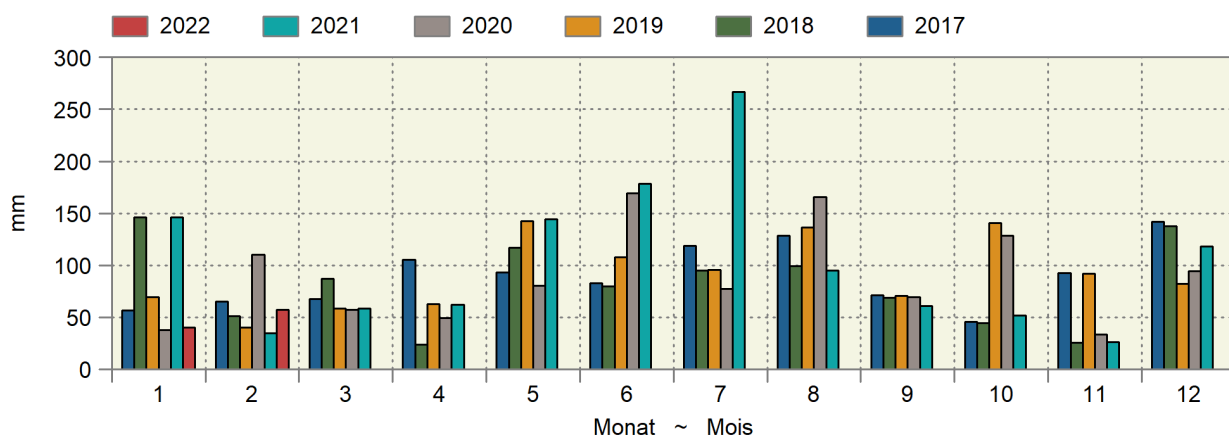

### Kumulierte Wasserbilanz Bilan hydrologique cumulé

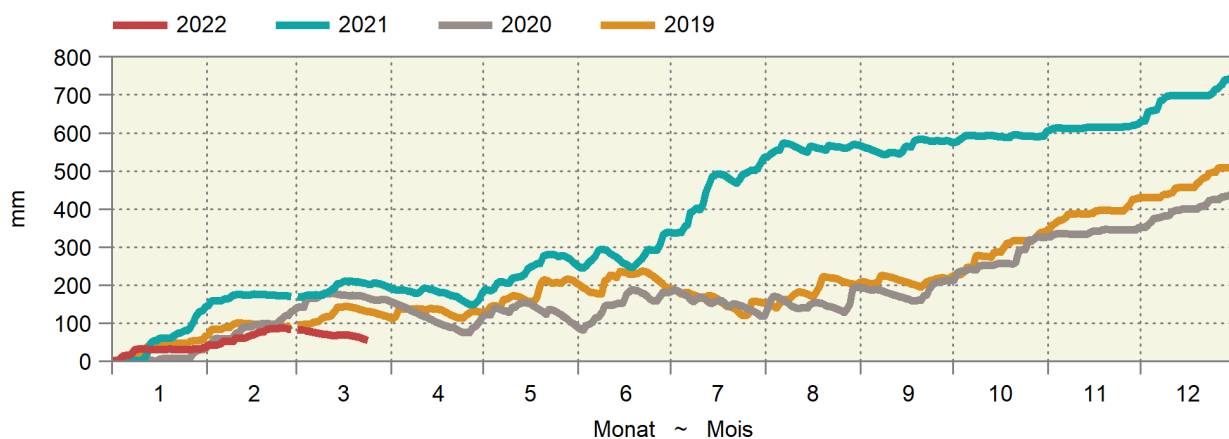

### 1.3 Lufttemperatur in Bodennähe und Bodentemperatur Température de l'air à proximité du sol et température du sol

In ° Celsius ~ En ° Celsius

| Messstationen | Lufttemperatur 5 cm über Gras ~ Température de l'air, 5 cm au-dessus du gazon |      |         |       | Mittel der Bodentemperatur in ... cm Tiefe |      | Moyenne de la température du sol, à une profondeur de ... cm |      |
|---------------|---|------|---------|-------|--|------|--|------|
| Stations      | Mittel ~ Moyen  |      | Minimum |       | 5 cm                                       |      | 20 cm  |      |
|               | Dekade vom 21. bis 28. Februar ~ Décade du 21 jusqu'au 28 février             |      |         |       |  |      |  |      |
|               | 2021  | 2022 | 2021    | 2022  | 2021                                       | 2022 | 2021   | 2022 |
| Changins      | 6.8   | 4.7  | -1.9    | -6.7  | 6.9  | 5.6  | 6.8  | 6.0  |
| Sion          | 7.0   | 5.0  | -6.1    | -10.5 | 6.2  | 4.4  | 6.2  | 4.8  |
| Liebefeld     | 4.5   | 3.1  | -6.0    | -9.4  | 4.5  | 4.1  | 4.4  | 4.5  |
| Reckenholz    | 5.3   | 3.8  | -5.0    | -9.0  | 5.0  | 4.1  | 5.1  | 5.0  |
| Magadino      | 8.2   | 5.4  | -3.5    | -9.9  | 7.3  | 5.3  | 6.9  | 5.6  |
|               | Dekade vom 1. bis 10. März ~ Décade du 1er jusqu'au 10 mars                   |      |         |       |  |      |  |      |
|               | 2021  | 2022 | 2021    | 2022  | 2021                                       | 2022 | 2021   | 2022 |
| Changins      | 5.7   | 3.6  | -5.3    | -7.2  | 7.0  | 4.8  | 7.2  | 5.3  |
| Sion          | 7.4   | 4.2  | -8.6    | -10.7 | 6.9  | 4.0  | 6.9  | 4.4  |
| Liebefeld     | 3.8   | 0.9  | -7.4    | -10.5 | 4.8  | 2.5  | 5.0  | 3.0  |
| Reckenholz    | 3.8   | 1.4  | -7.1    | -10.3 | 4.5  | 2.5  | 5.0  | 3.5  |
| Magadino      | 6.0   | 3.0  | -6.4    | -9.6  | 7.3  | 4.8  | 7.4  | 5.3  |
|               | Dekade vom 11. bis 20. März ~ Décade du 11 jusqu'au 20 mars                   |      |         |       |  |      |  |      |
|               | 2021  | 2022 | 2021    | 2022  | 2021                                       | 2022 | 2021   | 2022 |
| Changins      | 4.6   | 8.5  | -3.5    | -1.8  | 6.0  | 8.1  | 6.7  | 7.7  |
| Sion          | 6.5   | 10.3 | -9.9    | -3.3  | 7.0  | 7.3  | 7.3  | 6.8  |
| Liebefeld     | 3.3   | 6.8  | -7.2    | -7.7  | 4.6  | 6.3  | 5.0  | 5.9  |
| Reckenholz    | 3.9   | 7.4  | -7.0    | -8.1  | 4.4  | 5.8  | 5.3  | 6.0  |
| Magadino      | 7.0   | 8.2  | -9.2    | -5.8  | 7.4  | 7.2  | 7.7  | 6.9  |

Bundesamt für Meteorologie und Klimatologie, MeteoSchweiz

Office fédéral de météorologie et de climatologie, MétéoSuisse

#### Bodentemperatur in 5 cm Tiefe Température du sol à une profondeur de 5 cm

Tagesmittelwerte der Mittelland-Stationen Changins, Liebefeld und Reckenholz, nach Tag und Monat für drei Jahre  
Moyennes journalières des stations du plateau Suisse à Changins, Liebefeld et Reckenholz, par mois et jour pour trois ans

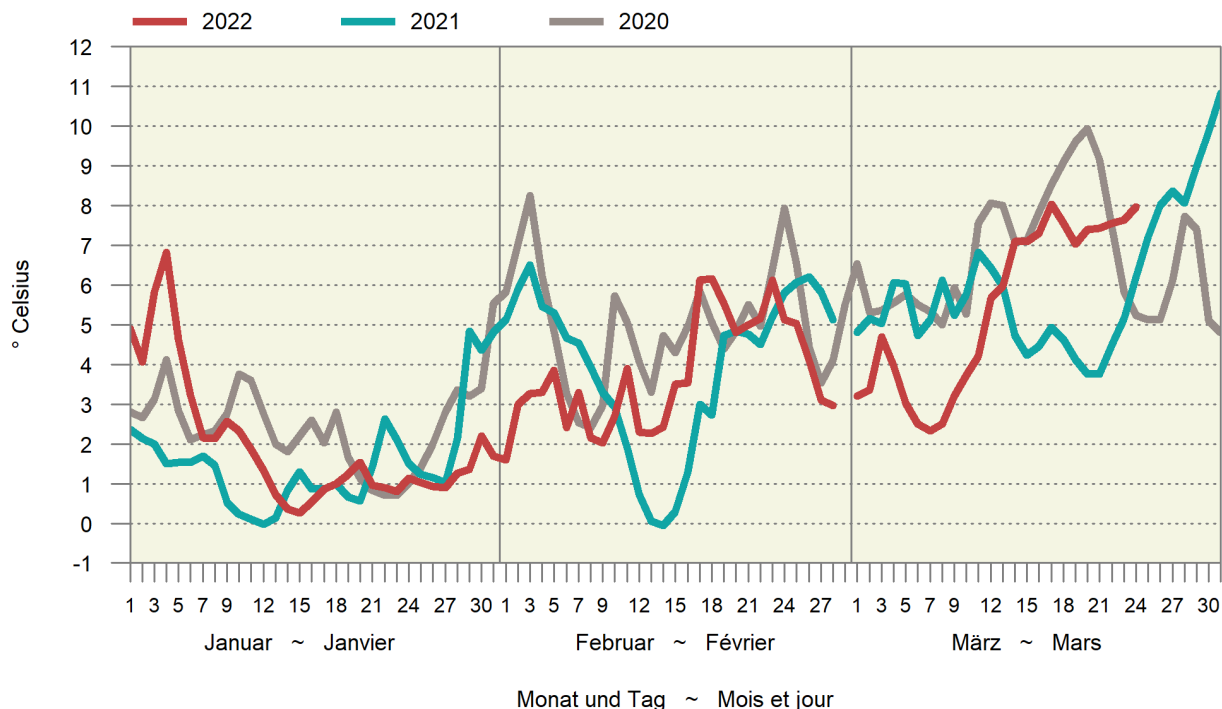



## 1.4 Einwanderung der erwerbstätigen ständigen und nicht ständigen ausländischen Wohnbevölkerung Immigration de la population étrangère active résidante permanente et non permanente

| Wirtschaftsabteilung und -klasse<br>Division et classe économique | Total  | Frauen<br>Femmes | Ständige   |                  | Nicht ständige               |                  |  |                  |                                 |                  |
|---|--------|------------------|------------|------------------|------------------------------|------------------|--|------------------|---------------------------------|------------------|
|   |        |                  | Permanente |                  | Non permanente               |                  |  |                  | Dienstleistungserbringer/-innen |                  |
|   |        |                  | Total      | Frauen<br>Femmes | Kurzzeitfremdarbeiter/-innen |                  | Titulaires d'un permis de courte durée |                  | Prestataires de services        |                  |
|   |        |                  |            |                  | > 4 bis < 12 Mte             | <=4 Monate       | > 4 bis < 12 mois                      | <=4 mois         | <= 4 Monate                     | <= 4 mois        |
|   |        |                  | Total      | Frauen<br>Femmes | Total                        | Frauen<br>Femmes | Total                                  | Frauen<br>Femmes | Total                           | Frauen<br>Femmes |
| 2018  |        |                  |            |                  |                              |                  |  |                  |                                 |                  |
| Sektor Landwirtschaft   | 10 571 | 2 774            | 1 940      | 449              | 7 200                        | 1 843            | 1 402                                  | 482              | 29                              | -                |
| Landwirtschaft  | 9 222  | 2 480            | 1 509      | 382              | 6 362                        | 1 632            | 1 351                                  | 466              | -                               | -                |
| Gartenbau   | 1 231  | 283              | 390        | 62               | 779                          | 207              | 42                                     | 14               | 20                              | -                |
| Forstwirtschaft   | 106    | 11               | 33         | 5                | 55                           | 4                | 9                                      | 2                | 9                               | -                |
| Fischerei   | 12     | -                | 8          | -                | 4                            | -                | -                                      | -                | -                               | -                |
| 2019  |        |                  |            |                  |                              |                  |  |                  |                                 |                  |
| Secteur agriculture   | 10 406 | 2 827            | 1 960      | 461              | 7 143                        | 1 947            | 1 284                                  | 419              | 19                              | -                |
| Agriculture   | 9 161  | 2 563            | 1 527      | 402              | 6 389                        | 1 749            | 1 245                                  | 412              | -                               | -                |
| Horticulture  | 1 146  | 243              | 390        | 54               | 712                          | 183              | 31                                     | 6                | 13                              | -                |
| Sylviculture  | 83     | 9                | 32         | 4                | 38                           | 4                | 7                                      | 1                | 6                               | -                |
| Pêche   | 16     | 2                | 11         | 1                | 4                            | 1                | 1                                      | -                | -                               | -                |
| 2020  |        |                  |            |                  |                              |                  |  |                  |                                 |                  |
| Sektor Landwirtschaft   | 10 193 | 2 999            | 1 996      | 513              | 6 923                        | 2 046            | 1 251                                  | 440              | 23                              | -                |
| Landwirtschaft  | 9 069  | 2 740            | 1 594      | 440              | 6 271                        | 1 872            | 1 204                                  | 428              | -                               | -                |
| Gartenbau   | 1 033  | 247              | 373        | 70               | 611                          | 167              | 36                                     | 10               | 13                              | -                |
| Forstwirtschaft   | 82     | 11               | 23         | 3                | 38                           | 6                | 11                                     | 2                | 10                              | -                |
| Fischerei   | 9      | 1                | 6          | -                | 3                            | 1                | -                                      | -                | -                               | -                |
| 2021  |        |                  |            |                  |                              |                  |  |                  |                                 |                  |
| Secteur agriculture   | 9 771  | 2 921            | 1 989      | 518              | 6 576                        | 1 989            | 1 186                                  | 414              | 20                              | -                |
| Agriculture   | 8 509  | 2 636            | 1 482      | 426              | 5 891                        | 1 807            | 1 136                                  | 403              | -                               | -                |
| Horticulture  | 1 163  | 272              | 472        | 85               | 647                          | 178              | 35                                     | 9                | 9                               | -                |
| Sylviculture  | 86     | 12               | 26         | 6                | 38                           | 4                | 11                                     | 2                | 11                              | -                |
| Pêche   | 13     | 1                | 9          | 1                | -                            | -                | 4                                      | -                | -                               | -                |

Bundesamt für Migration (BFM)

Office fédéral des migrations (ODM)

## 2. Pflanzenbau ~ Production végétale

Die meisten Berichtersteller melden ausreichende Raufutter-Vorräte. Die Vorräte sind allerdings nicht ganz so üppig wie auch schon, denn verkäufliches Raufutter findet sich nur auf einem kleinen Teil der Betriebe (Tabelle 2.1). Die Qualität des Raufutters wurde jedoch als deutlich unterdurchschnittlich beurteilt. Das niederschlagsreiche Wetter hat 2021 offensichtlich die Produktion von gutem Raufutter erschwert (Tabelle 2.2). Im aktuellen Winter 21/22 mussten bis Ende Februar aufgrund der schlechten Ernte 2021 netto schon 40 270 Tonnen Kartoffeln importiert werden (Tabelle 2.3). 2021 wurden mit 255 658 Tonnen um 14% weniger Frischgemüse als im Vorjahr produziert (Tabelle 2.5). Die Bestände an Lagergemüse waren am 15. März mit 21 511 Tonnen nicht einmal halb so gross wie in den beiden Vorjahren (Tabelle 2.4). 2022 will die Produktion von Frischgemüse nicht richtig anlaufen. Bis Ende Februar lag die Produktionsmenge mit kumulierten 7261 Tonnen um 23% unter dem Resultat des Vorjahres (Tabelle 2.6).

La plupart des rapporteurs signalent des réserves suffisantes de fourrage grossier. Les réserves ne sont toutefois pas aussi abondantes qu'auparavant, car le fourrage grossier commercialisable ne se trouve que dans une petite partie des exploitations (tableau 2.1). La qualité du fourrage grossier a toutefois été jugée nettement inférieure à la moyenne. Le temps pluvieux de 2021 a manifestement rendu difficile la production de bons fourrages grossiers (tableau 2.2). Au cours de l'hiver 21/22, 40 270 tonnes nettes de pommes de terre ont déjà dû être importées jusqu'à fin février 2022 en raison de la mauvaise récolte de 2021 (tableau 2.3). En 2021, la production de légumes frais a été de 255 658 tonnes, soit 14% de moins que l'année précédente (tableau 2.5). Le 15 mars, les stocks de légumes de garde étaient de 21 511 tonnes, soit moins de la moitié de ceux des deux années précédentes (tableau 2.4). En 2022, la production de légumes frais a du mal à démarrer. Jusqu'à fin février, le volume de production cumulé de 7261 tonnes était inférieur de 23% à celui de l'année précédente (tableau 2.6).

### 2.1 Raufuttermvorräte Ende Februar Stocks de fourrage fin février

| Erntejahr<br>Année de la récolte | Sind genügend Raufuttermvorräte vorhanden?<br>Est-ce que les stocks de fourrages sont suffisants? |       |              |       |                       |       | Ist Raufutter verkäuflich?<br>Est-ce que du fourrage est à vendre? |       |              |       |                       |       |
|----------------------------------|---|-------|--------------|-------|-----------------------|-------|--|-------|--------------|-------|-----------------------|-------|
|                                  | Heu ~ Foin  |       | Emd ~ Regain |       | Grassilage ~ Ensilage |       | Heu ~ Foin   |       | Emd ~ Regain |       | Grassilage ~ Ensilage |       |
|                                  | Meldungen   | % Ja  | Meldungen    | % Ja  | Meldungen             | % Ja  | Meldungen  | % Ja  | Meldungen    | % Ja  | Meldungen             | % Ja  |
|                                  | Réponses  | % Oui | Réponses     | % Oui | Réponses              | % Oui | Réponses   | % Oui | Réponses     | % Oui | Réponses              | % Oui |
| 2011                             | 88  | 97.7  | 91           | 98.9  | 79                    | 98.7  | 34   | 61.8  | 31           | 54.8  | 28                    | 64.3  |
| 2012                             | 86  | 93.0  | 80           | 92.5  | 68                    | 86.8  | 76   | 23.7  | 75           | 20.0  | 62                    | 27.4  |
| 2013                             | 83  | 77.1  | 80           | 76.2  | 63                    | 85.7  | 70   | 18.6  | 69           | 11.6  | 59                    | 15.3  |
| 2014                             | 82  | 92.7  | 77           | 92.2  | 69                    | 98.6  | 65   | 33.8  | 61           | 26.2  | 55                    | 38.2  |
| 2015                             | 71  | 87.3  | 71           | 73.2  | 55                    | 87.3  | 58   | 12.1  | 59           | 8.5   | 46                    | 8.7   |
| 2016                             | 77  | 94.8  | 74           | 94.6  | 57                    | 89.5  | 64   | 40.6  | 65           | 20.0  | 51                    | 29.4  |
| 2017                             | 69  | 84.1  | 66           | 86.4  | 52                    | 90.4  | 55   | 21.8  | 55           | 16.4  | 42                    | 19.0  |
| 2018                             | 134   | 78.4  | 124          | 73.4  | 106                   | 79.2  | 106  | 8.5   | 102          | 3.9   | 85                    | 5.9   |
| 2019                             | 102   | 94.1  | 101          | 91.1  | 73                    | 94.5  | 77   | 28.6  | 74           | 16.2  | 57                    | 29.8  |
| 2020                             | 90  | 95.6  | 89           | 93.3  | 63                    | 93.7  | 69   | 24.6  | 68           | 16.2  | 55                    | 25.5  |
| 2021                             | 81  | 88.9  | 77           | 88.3  | 57                    | 91.2  | 65   | 21.5  | 61           | 13.1  | 50                    | 26.0  |

Nach Zonen ~ Selon les zones

Ist genügend Heu vorhanden? %-Anteil der Ja-Antworten am Total der Antworten

Est-ce que les stocks de foin sont suffisants? Réponses positives en % des réponses

|      | Talzone        | Hügelzone       | Bergzone 1       | Bergzone 2       | Bergzonen 3 und 4     |
|------|----------------|-----------------|------------------|------------------|-----------------------|
|      | Zone de Plaine | Z. des Collines | Z. de montagne 1 | Z. de montagne 2 | Z. de montagne 3 et 4 |
| 2011 | 100.0          | 100.0           | 100.0            | 90.0             | 83.3                  |
| 2012 | 100.0          | 95.7            | 90.0             | 55.6             | 100.0                 |
| 2013 | 86.4           | 87.5            | 70.0             | 37.5             | 46.7                  |
| 2014 | 97.2           | 96.0            | 90.9             | 75.0             | 63.6                  |
| 2015 | 80.6           | 90.5            | 92.9             | 90.0             | 100.0                 |
| 2016 | 91.9           | 100.0           | 92.3             | 90.9             | 100.0                 |
| 2017 | 84.8           | 85.0            | 85.7             | 50.0             | 87.5                  |
| 2018 | 80.0           | 80.6            | 80.0             | 76.9             | 85.7                  |
| 2019 | 95.1           | 96.9            | 90.9             | 93.8             | 100.0                 |
| 2020 | 97.1           | 95.5            | 92.9             | 100.0            | 90.0                  |
| 2021 | 90.3           | 88.0            | 81.2             | 91.7             | 87.5                  |

Agristat, Berichterstellerehebung

Agristat, enquête auprès des correspondants

## 2.2 Qualität des Raufutters Qualität des furrages

Bewertung mit Noten 1-6; N = Anzahl Meldungen ~ Appréciation avec des notes de 1-6; N = nombre d'indications

| Erntejahr<br>Année de la récolte   | Heu ~ Foin          |     |                        |    | Emd ~ Regain        |    |                        |    | Grassilage ~ Ensilage |    |                        |    |
|--|---------------------|-----|------------------------|----|---------------------|----|------------------------|----|-----------------------|----|------------------------|----|
|  | Naturwiesen         |     | Kunstwiesen            |    | Naturwiesen         |    | Kunstwiesen            |    | Naturwiesen           |    | Kunstwiesen            |    |
|  | Prairies naturelles |     | Prairies artificielles |    | Prairies naturelles |    | Prairies artificielles |    | Prairies naturelles   |    | Prairies artificielles |    |
|  | Note                | N   | Note                   | N  | Note                | N  | Note                   | N  | Note                  | N  | Note                   | N  |
| Beurteilung <sup>1</sup> nach der Ernte ~ Appréciation <sup>1</sup> après la récolte   |                     |     |                        |    |                     |    |                        |    |                       |    |                        |    |
| 2011   | 5.4                 | 75  | 5.3                    | 80 | 5.3                 | 45 | 5.5                    | 62 | 5.3                   | 62 | 5.5                    | 38 |
| 2012   | 5.1                 | 75  | 5.3                    | 73 | 5.3                 | 45 | 5.2                    | 55 | 5.5                   | 55 | 5.3                    | 41 |
| 2013   | 4.6                 | 66  | 5.1                    | 70 | 5.0                 | 40 | 4.7                    | 55 | 5.3                   | 49 | 5.1                    | 32 |
| 2014   | 5.3                 | 71  | 4.7                    | 66 | 4.7                 | 45 | 5.4                    | 56 | 5.0                   | 46 | 5.1                    | 35 |
| 2015   | 5.2                 | 59  | 5.0                    | 68 | 4.9                 | 41 | 5.3                    | 44 | 5.1                   | 57 | 4.9                    | 35 |
| 2016   | 4.6                 | 61  | 5.4                    | 61 | 5.4                 | 34 | 4.6                    | 48 | 5.6                   | 42 | 5.7                    | 25 |
| 2017   | 5.4                 | 61  | 5.4                    | 58 | 5.3                 | 36 | 5.6                    | 46 | 5.6                   | 41 | 5.5                    | 30 |
| 2018   | 5.4                 | 58  | 4.7                    | 59 | 5.0                 | 37 | 5.5                    | 44 | 5.0                   | 41 | 5.2                    | 28 |
| 2019   | 5.2                 | 104 | 5.2                    | 76 | 5.2                 | 43 | 5.4                    | 71 | 5.3                   | 55 | 5.4                    | 35 |
| 2020   | 5.2                 | 76  | 5.2                    | 71 | 5.2                 | 44 | 5.4                    | 51 | 5.3                   | 51 | 5.3                    | 31 |
| 2021   | 5.1                 | 85  | 4.5                    | 78 | 4.6                 | 50 | 5.1                    | 59 | 4.8                   | 48 | 4.8                    | 35 |
| Beurteilung <sup>1</sup> im Februar des folgenden Winters ~ Appréciation <sup>1</sup> au mois de février de l'hiver suivant                      |                     |     |                        |    |                     |    |                        |    |                       |    |                        |    |
| 2011   | 5.2                 | 58  | 5.2                    | 57 | 5.1                 | 44 | 5.3                    | 41 | 5.3                   | 45 | 5.4                    | 37 |
| 2012   | 4.8                 | 51  | 5.0                    | 49 | 4.9                 | 34 | 4.8                    | 35 | 5.2                   | 37 | 4.9                    | 33 |
| 2013   | 4.6                 | 62  | 5.2                    | 60 | 4.8                 | 47 | 4.8                    | 43 | 5.3                   | 39 | 4.9                    | 34 |
| 2014   | 5.1                 | 57  | 4.8                    | 54 | 5.1                 | 43 | 5.2                    | 35 | 5.2                   | 34 | 5.3                    | 34 |
| 2015   | 5.1                 | 49  | 5.3                    | 47 | 5.3                 | 32 | 5.4                    | 31 | 5.4                   | 33 | 5.4                    | 29 |
| 2016   | 4.4                 | 56  | 5.2                    | 55 | 5.1                 | 42 | 4.4                    | 37 | 5.2                   | 41 | 5.3                    | 39 |
| 2017   | 5.4                 | 50  | 5.4                    | 47 | 5.3                 | 29 | 5.5                    | 35 | 5.5                   | 35 | 5.5                    | 29 |
| 2018   | 5.2                 | 76  | 5.2                    | 72 | 5.2                 | 45 | 5.2                    | 40 | 5.3                   | 40 | 5.4                    | 34 |
| 2019   | 5.1                 | 74  | 5.3                    | 71 | 5.0                 | 43 | 5.3                    | 41 | 5.4                   | 45 | 5.5                    | 36 |
| 2020   | 4.9                 | 71  | 4.7                    | 70 | 4.8                 | 44 | 5.0                    | 43 | 5.1                   | 43 | 5.2                    | 28 |
| 2021   | 4.4                 | 65  | 4.7                    | 65 | 4.6                 | 45 | 4.5                    | 34 | 4.9                   | 36 | 4.9                    | 35 |
| Nach Zone ~ Par zone Beurteilung <sup>1</sup> im Februar des folgenden Winters ~ Appréciation <sup>1</sup> au mois de février de l'hiver suivant |                     |     |                        |    |                     |    |                        |    |                       |    |                        |    |
| 2019   |                     |     |                        |    |                     |    |                        |    |                       |    |                        |    |
| Tal ~ Plaine   | 5.1                 | 28  | 5.4                    | 28 | 5.1                 | 17 | 5.3                    | 24 | 5.5                   | 24 | 5.5                    | 19 |
| Hügel ~ Collines   | 5.1                 | 35  | 5.2                    | 33 | 4.9                 | 21 | 5.2                    | 18 | 5.3                   | 21 | 5.4                    | 20 |
| Berg ~ Montagnes   | 5.2                 | 18  | 5.1                    | 17 | 5.1                 | 12 | ...                    | 2  | 5.2                   | 3  | 5.4                    | 5  |
| 2020   |                     |     |                        |    |                     |    |                        |    |                       |    |                        |    |
| Tal ~ Plaine   | 5.1                 | 24  | 4.7                    | 25 | 4.6                 | 15 | 5.1                    | 24 | 5.0                   | 24 | 5.1                    | 16 |
| Hügel ~ Collines   | 4.7                 | 26  | 4.9                    | 25 | 4.7                 | 15 | 4.8                    | 17 | 5.2                   | 17 | 5.1                    | 12 |
| Berg ~ Montagnes   | 4.7                 | 23  | 4.7                    | 22 | 4.8                 | 17 | 5.4                    | 5  | 5.4                   | 5  | 5.0                    | 3  |
| 2021   |                     |     |                        |    |                     |    |                        |    |                       |    |                        |    |
| Tal ~ Plaine   | 4.3                 | 22  | 4.9                    | 23 | 4.6                 | 19 | 4.6                    | 18 | 5.0                   | 19 | 4.8                    | 18 |
| Hügel ~ Collines   | 4.4                 | 33  | 4.7                    | 32 | 4.5                 | 21 | 4.5                    | 16 | 4.7                   | 16 | 4.9                    | 18 |
| Berg ~ Montagnes   | 4.5                 | 15  | 4.6                    | 15 | 4.8                 | 10 | 4.7                    | 3  | 4.8                   | 4  | 4.8                    | 5  |

<sup>1</sup> 6.0 = ausgezeichnet ~ excellent  
5.5 = sehr gut ~ très bon  
5.0 = gut ~ bon  
4.5 = befriedigend ~ satisfaisant  
4.0 = genügend ~ suffisant

<sup>1</sup> 3.5 = ungenügend ~ insuffisant  
3.0 = schlecht ~ mauvais  
2.0 = sehr schlecht ~ très mauvais  
1.0 = extrem schlecht ~ extrêmement mauvais

### Qualität des Raufutters

### Qualité du fourrage

Mittel alle Zonen, Natur- und Kunstwiesen

Moyenne de toutes les zones, prairies naturelles et artificielles

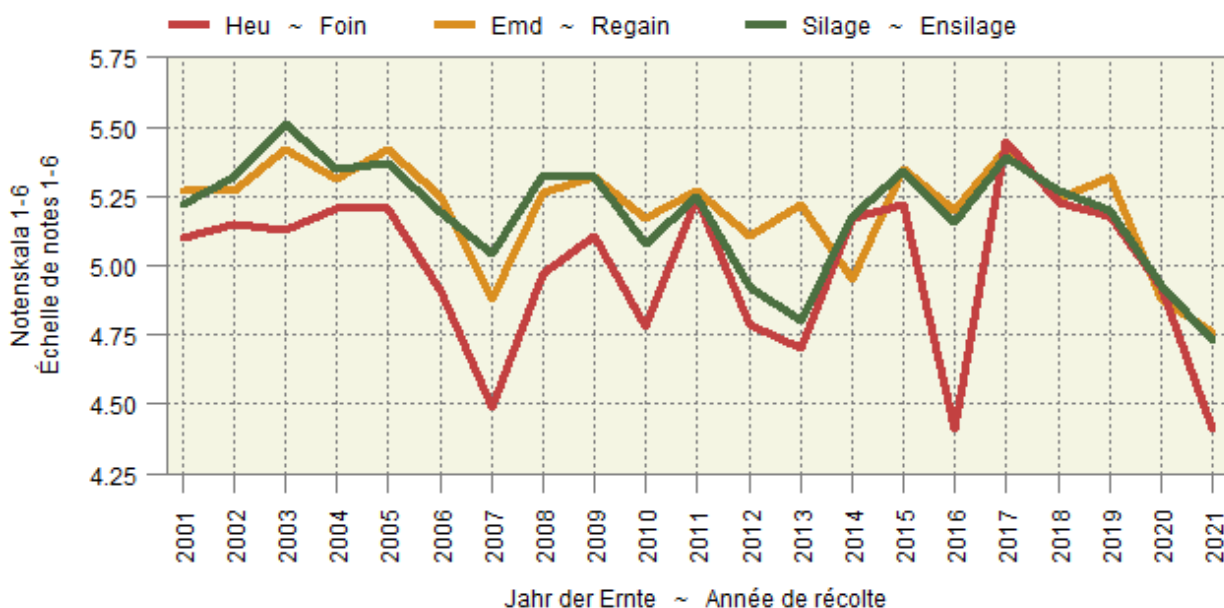

## 2.3 Speisekartoffelvorräte und -einfuhr Stocks et importations de pommes de terre de consommation

In Tonnen ~ En tonnes

| Monat bzw. am Monatsende<br>Mois resp. à la fin du mois | Freie Handelslager an Speisekartoffeln<br>Réserves libres de pommes de terre de consommation |              |            |   |              |            | Gemeldete, noch bei Produzenten gelagerte Speisekartoffeln<br>Pommes de terre de consommation stockées par des producteurs |              |            | Einfuhrüberschuss an Speisekartoffeln<br>Excédent d'importation de pommes de terre de consommation |               |               |
|---|--|--------------|------------|---|--------------|------------|--|--------------|------------|--|---------------|---------------|
|   | für den Frischkonsum<br>pour la consommation à l'état frais                                  |              |            | für die Veredlungsindustrie<br>pour l'industrie des produits alimentaires |              |            | Ernte 2019   | Récolte 2020 | Ernte 2021 | 2019/<br>2020  | 2020/<br>2021 | 2021/<br>2022 |
|   | Ernte 2019   | Récolte 2020 | Ernte 2021 | Ernte 2019  | Récolte 2020 | Ernte 2021 |  |              |            |  |               |               |
| Okt ~ Oct   | 75 572   | 85 064       | 58 501     | 115 135   | 126 188      | 79 811     | 455  | 1 509        | -          | -1 511   | -2 104        | 6 591         |
| Nov ~ Nov   | 65 686   | 75 744       | 49 249     | 96 004  | 106 863      | 62 789     | 1 451  | 819          | -          | 932  | -1 067        | 5 714         |
| Dez ~ Déc   | 51 546   | 62 481       | 37 852     | 89 022  | 90 953       | 50 882     | -  | -            | -          | 163  | 197           | 6 822         |
| Jan ~ Jan   | 40 298   | 52 269       | 27 334     | 74 208  | 68 927       | 38 527     | -  | -            | -          | -330   | -91           | 10 179        |
| Feb ~ Fév   | 29 082   | 38 261       | 17 489     | 55 316  | 50 844       | 27 939     | -  | -            | -          | 2 341  | -81           | 10 965        |
| Mrz ~ Mar   | 16 456   | 24 947       | -          | 32 036  | 30 181       | -          | -  | -            | -          | 4 828  | 1 316         | -             |
| Apr ~ Avr   | 9 748  | 15 957       | -          | 17 533  | 15 320       | -          | -  | -            | -          | 7 843  | 2 150         | -             |
| Mai ~ Mai   | 3 158  | 4 958        | -          | 7 786   | 6 210        | -          | -  | -            | -          | 5 819  | 5 058         | -             |
| Jun ~ Jun   | 145  | -            | -          | 2 148   | -            | -          | -  | -            | -          | 4 283  | 3 853         | -             |
| Jul ~ Jul   | -  | -            | -          | -   | -            | -          | -  | -            | -          | 425  | 2 846         | -             |

Bundesamt für Zoll und Grenzsicherheit (BAZG); Swisspatat

Office fédéral de la douane et de la sécurité des frontières (OFDF); Swisspatat

## 2.4 Dauergemüse, Lagerbestand an inländischer Ware Légumes de garde, quantité de légumes indigènes en stock

In Tonnen, bei Handelsfirmen und landwirtschaftlichen Organisationen  
En tonnes, auprès des entreprises de commerce et des organisations agricoles

| Erntejahr<br>Gemüseart      | Stichtag ~ Jour de référence     |               |               |               |               |               | Année de récolte<br>Type de légume |
|-----------------------------|----------------------------------|---------------|---------------|---------------|---------------|---------------|------------------------------------|
|                             | 15. Nov                          | 15. Dez       | 15. Jan       | 15. Feb       | 15. Mrz       | 15. Apr       |                                    |
|                             | 15 Nov                           | 15 Déc        | 15 Jan        | 15 Fév        | 15 Mar        | 15 Avr        |                                    |
|                             | Lagerbestand ~ Quantité en stock |               |               |               |               |               |                                    |
| 2019                        |                                  |               |               |               |               |               | 2019                               |
| Weisskabis                  | 3 897                            | 3 857         | 3 269         | 2 397         | 1 566         | 734           | Chou blanc                         |
| Rotkabis                    | 1 515                            | 1 526         | 1 193         | 675           | 268           | 152           | Chou rouge                         |
| Karotten                    | 40 669                           | 51 058        | 43 364        | 34 915        | 26 374        | 15 763        | Carottes                           |
| Randen                      | 7 648                            | 8 239         | 7 108         | 5 353         | 4 172         | 3 115         | Betterave rouge                    |
| Knollensellerie             | 7 724                            | 7 755         | 6 196         | 4 901         | 4 112         | 3 159         | Céleri-pomme                       |
| Zwiebeln                    | 20 213                           | 16 700        | 13 519        | 10 206        | 7 119         | 3 113         | Oignons                            |
| Übriges Gemüse <sup>1</sup> | 4 669                            | 5 446         | 4 043         | 2 290         | 1 526         | 1 038         | Autres légumes <sup>1</sup>        |
| <b>Total</b>                | <b>86 334</b>                    | <b>94 581</b> | <b>78 692</b> | <b>60 737</b> | <b>45 137</b> | <b>27 074</b> | <b>Total</b>                       |
| 2020                        |                                  |               |               |               |               |               | 2020                               |
| Weisskabis                  | 4 209                            | 4 647         | 3 680         | 2 578         | 1 896         | 1 079         | Chou blanc                         |
| Rotkabis                    | 2 089                            | 2 119         | 1 554         | 967           | 602           | 198           | Chou rouge                         |
| Karotten                    | 47 917                           | 48 916        | 41 767        | 32 594        | 25 795        | 14 381        | Carottes                           |
| Randen                      | 8 008                            | 7 033         | 6 041         | 4 528         | 3 735         | 2 102         | Betterave rouge                    |
| Knollensellerie             | 8 776                            | 8 695         | 7 293         | 5 846         | 4 618         | 3 515         | Céleri-pomme                       |
| Zwiebeln                    | 24 055                           | 19 724        | 16 238        | 12 384        | 8 491         | 4 735         | Oignons                            |
| Übriges Gemüse <sup>1</sup> | 5 081                            | 5 765         | 4 551         | 3 006         | 1 933         | 1 434         | Autres légumes <sup>1</sup>        |
| <b>Total</b>                | <b>100 135</b>                   | <b>96 899</b> | <b>81 124</b> | <b>61 903</b> | <b>47 070</b> | <b>27 443</b> | <b>Total</b>                       |
| 2021                        |                                  |               |               |               |               |               | 2021                               |
| Weisskabis                  | 2 571                            | 2 521         | 1 973         | 1 228         | 485           |               | Chou blanc                         |
| Rotkabis                    | 728                              | 784           | 409           | 189           | 62            |               | Chou rouge                         |
| Karotten                    | 30 626                           | 34 081        | 27 476        | 19 747        | 14 481        |               | Carottes                           |
| Randen                      | 4 500                            | 3 229         | 2 225         | 1 538         | 939           |               | Betterave rouge                    |
| Knollensellerie             | 5 657                            | 5 527         | 4 293         | 3 334         | 2 320         |               | Céleri-pomme                       |
| Zwiebeln                    | 15 079                           | 11 323        | 8 406         | 5 250         | 2 370         |               | Oignons                            |
| Übriges Gemüse <sup>1</sup> | 3 344                            | 5 261         | 3 304         | 1 860         | 854           |               | Autres légumes <sup>1</sup>        |
| <b>Total</b>                | <b>62 926</b>                    | <b>62 725</b> | <b>48 086</b> | <b>33 146</b> | <b>21 511</b> |               | <b>Total</b>                       |

<sup>1</sup> Chinakohl, Zuckerhut, Pfälzer

<sup>1</sup> Chou chinois, chicorée pain de sucre, carotte jaune

Schweizerische Zentralstelle für Gemüsebau und Spezialkulturen (SZG)

Centrale suisse des la culture maraîchère et des cultures spéciales (CCM)



## 2.5 Produktion von Frisch- und Lagergemüse nach Jahren Production de légumes frais et de garde par année

In Tonnen ~ En tonnes

| Gemüseart                        | 2016           | 2017           | 2018           | 2019           | 2020           | 2021           | Type de légume                        |
|----------------------------------|----------------|----------------|----------------|----------------|----------------|----------------|---------------------------------------|
| <b>Frischgemüse</b>              |                |                |                |                |                |                | <b>Légumes frais</b>                  |
| Salate                           | 81 401         | 86 013         | 78 210         | 73 439         | 81 547         | 66 157         | Salades                               |
| Chicorée Witloof                 | 6 684          | 7 164          | 6 033          | 5 811          | 6 683          | 6 669          | Chicorée Witloof                      |
| Cicorino                         | 6 066          | 5 450          | 5 870          | 5 942          | 5 802          | 3 795          | Cicorino                              |
| Eichenlaub                       | 5 888          | 6 775          | 5 771          | 5 738          | 5 688          | 5 130          | Feuilles de chêne                     |
| Eisbergsalate                    | 23 013         | 24 085         | 21 856         | 20 422         | 24 357         | 19 598         | Laitue iceberg                        |
| Endivien                         | 7 681          | 7 636          | 6 589          | 7 146          | 7 564          | 5 748          | Chicorée                              |
| Kopfsalate                       | 13 300         | 15 417         | 13 708         | 12 256         | 12 890         | 11 546         | Laitue pommée                         |
| Nüsssalat                        | 4 748          | 4 466          | 4 377          | 4 090          | 4 114          | 4 044          | Rampon                                |
| Übrige Salate                    | 14 022         | 15 021         | 14 006         | 12 034         | 14 448         | 9 627          | Autres salades                        |
| Tomaten                          | 45 692         | 46 516         | 48 241         | 41 985         | 42 702         | 38 637         | Tomates                               |
| Kohlgemüse                       | 35 005         | 37 745         | 34 934         | 28 921         | 32 731         | 25 291         | Choux                                 |
| Blumenkohl                       | 7 289          | 7 742          | 7 623          | 7 168          | 7 616          | 5 992          | Chou-fleur                            |
| Broccoli                         | 5 538          | 5 734          | 6 572          | 5 325          | 6 267          | 5 254          | Broccoli                              |
| Übrige Kohlgemüse                | 22 178         | 24 269         | 20 739         | 16 428         | 18 848         | 14 045         | Autres choux                          |
| Wurzel- und Knollengemüse        | 23 207         | 26 707         | 23 397         | 19 942         | 22 400         | 22 075         | Légumes-racines et -tubercules        |
| Fenchel                          | 6 461          | 5 570          | 5 642          | 5 010          | 5 466          | 5 313          | Fenouil                               |
| Radieschen                       | 2 249          | 2 326          | 2 059          | 2 049          | 2 311          | 2 596          | Radis                                 |
| Sellerie (inkl. Stangensellerie) | 6 276          | 7 949          | 6 320          | 5 354          | 6 442          | 5 944          | Céleri (y compris céleri-branche)     |
| Übrige Wurzel- und Knollengemüse | 8 220          | 10 861         | 9 376          | 7 529          | 8 181          | 8 222          | Autres légumes-racines et -tubercules |
| Zwiebeln                         | 21 831         | 21 735         | 29 285         | 24 544         | 26 982         | 27 041         | Oignons                               |
| Lauch                            | 14 612         | 14 512         | 12 699         | 12 526         | 13 803         | 12 243         | Poireau                               |
| Karotten                         | 18 257         | 22 801         | 24 349         | 24 330         | 28 533         | 20 309         | Carottes                              |
| Gurken                           | 16 020         | 15 346         | 14 454         | 13 818         | 15 550         | 16 239         | Concombres                            |
| Küchenkräuter                    | 2 243          | 2 889          | 2 604          | 2 425          | 2 606          | 2 257          | Herbes potagères                      |
| Petersilie (inkl. Wurzel-)       | 1 651          | 2 261          | 1 858          | 1 755          | 1 878          | 1 571          | Persil (y compris persil-racine)      |
| Übrige Küchenkräuter             | 592            | 628            | 746            | 669            | 728            | 685            | Autres herbes potagères               |
| Zucchetti                        | 8 551          | 9 030          | 8 937          | 7 465          | 8 288          | 6 394          | Courgettes                            |
| Hülsenfrüchte                    | 2 071          | 2 927          | 2 802          | 2 493          | 2 624          | 2 114          | Légumineuses                          |
| Andere Gemüse                    | 18 688         | 25 051         | 20 804         | 23 899         | 20 272         | 16 902         | Autres légumes                        |
| <b>Total Frischgemüse</b>        | <b>287 578</b> | <b>311 271</b> | <b>300 716</b> | <b>275 787</b> | <b>298 038</b> | <b>255 658</b> | <b>Total légumes frais</b>            |
| <b>Lagergemüse</b>               |                |                |                |                |                |                | <b>Légumes de garde</b>               |
| Kohlgemüse                       | 6 334          | 4 868          | 6 425          | 5 219          | 6 077          | 7 280          | Choux                                 |
| Wurzel- und Knollengemüse        | 12 423         | 11 914         | 17 361         | 14 231         | 16 926         | 17 072         | Légumes-racines et -tubercules        |
| Sellerie                         | 6 716          | 7 214          | 8 392          | 7 536          | 7 772          | 8 749          | Céleri                                |
| Übrige Wurzel- und Knollengemüse | 5 707          | 4 700          | 8 969          | 6 695          | 9 154          | 8 323          | Autres légumes-racines et -tubercules |
| Zwiebeln                         | 17 954         | 19 779         | 18 214         | 13 396         | 21 238         | 23 209         | Oignons                               |
| Karotten                         | 48 750         | 38 754         | 45 071         | 45 937         | 52 359         | 48 187         | Carottes                              |
| <b>Total Lagergemüse</b>         | <b>85 460</b>  | <b>75 316</b>  | <b>87 070</b>  | <b>78 783</b>  | <b>98 510</b>  | <b>96 805</b>  | <b>Total légumes de garde</b>         |

Schweizerische Zentralstelle für Gemüsebau und Spezialkulturen (SZG)

Centrale suisse des la culture maraîchère et des cultures spéciales (CCM)

### Produktion von Frisch- und Lagergemüse nach Jahren Production de légumes frais et de garde par année

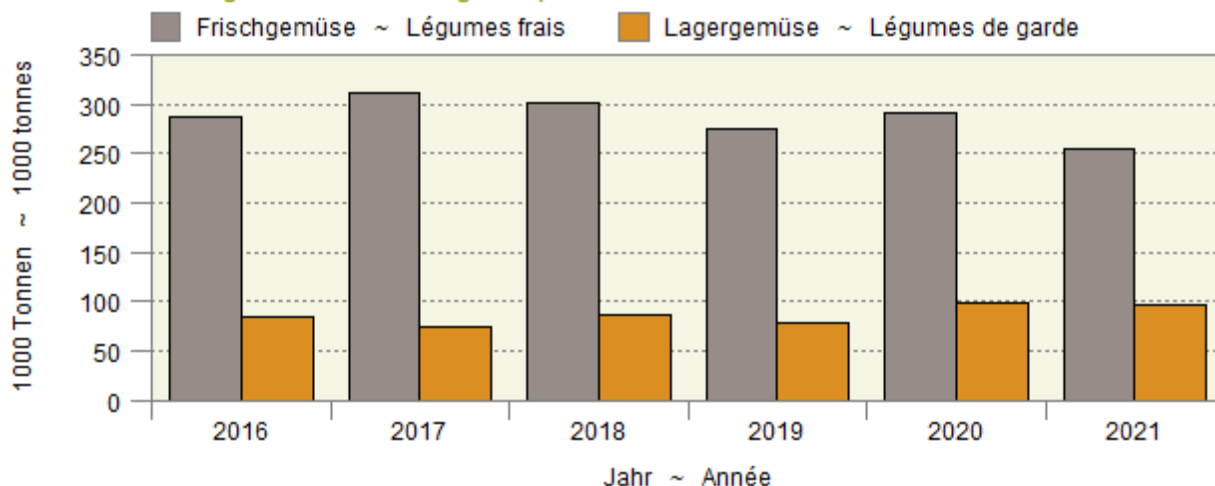

## 2.6 Produktion von Frischgemüse: Menge Production de légumes frais: Quantité

Mengen in Tonnen, Veränderung zur Vorperiode jeweils in Prozent; ohne Konserven- und Lagergemüse  
Quantités en tonnes, variation par rapport à la période précédente en pourcent; sans les légumes de conserve et de garde

| Produktgruppe                    | Februar      |              | Veränderung in % | Januar - Februar  |              | Variation en % | Groupe de produits                    |
|----------------------------------|--------------|--------------|------------------|-------------------|--------------|----------------|---------------------------------------|
|                                  | Février      |              |                  | Janvier - février |              |                |                                       |
|                                  | 2021         | 2022         |                  | 2021              | 2022         |                |                                       |
| Salate                           | 2 029        | 1 742        | -14.1            | 4 154             | 3 379        | -18.7          | Salades                               |
| Chicorée Witloof                 | 835          | 880          | 5.4              | 1 770             | 1 881        | 6.3            | Chicorée Witloof                      |
| Cicorino                         | 442          | 4            | -99.1            | 1 085             | 16           | -98.5          | Cicorino                              |
| Eichenlaub                       | 67           | 63           | -7.2             | 81                | 74           | -8.5           | Feuilles de chêne                     |
| Eisbergsalate                    | 85           | 72           | -15.3            | 138               | 116          | -16.2          | Laitue iceberg                        |
| Endivien                         | 0            | 0            | ...              | 0                 | 13           | ...            | Chicorée                              |
| Kopfsalate                       | 140          | 150          | 7.2              | 175               | 172          | -1.9           | Laitue pommée                         |
| Nüsslisalat                      | 419          | 468          | 11.7             | 820               | 920          | 12.3           | Rampon                                |
| Übrige Salate                    | 40           | 105          | ...              | 86                | 188          | ...            | Autres salades                        |
| Tomaten                          | -            | 1            | ...              | -                 | 1            | ...            | Tomates                               |
| Kohlgemüse                       | 386          | 367          | -5.0             | 1 046             | 780          | -25.4          | Choux                                 |
| Blumenkohl                       | -            | -            | ...              | 1                 | 5            | ...            | Chou-fleur                            |
| Broccoli                         | -            | -            | ...              | -                 | -            | ...            | Broccoli                              |
| Übrige Kohlgemüse                | 386          | 367          | -5.0             | 1 045             | 775          | -25.8          | Autres choux                          |
| Wurzel- und Knollengemüse        | 380          | 319          | -16.2            | 844               | 704          | -16.6          | Légumes-racines et -tubercules        |
| Fenchel                          | -            | 0            | ...              | 2                 | 1            | -36.5          | Fenouil                               |
| Radieschen                       | 40           | 86           | ...              | 88                | 119          | 35.5           | Radis                                 |
| Sellerie                         | 0            | 0            | -5.0             | 0                 | 0            | ...            | Céleri                                |
| Übrige Wurzel- und Knollengemüse | 340          | 233          | -31.6            | 754               | 583          | -22.6          | Autres légumes-racines et -tubercules |
| Zwiebeln                         | 372          | 360          | -3.4             | 773               | 838          | 8.5            | Oignons                               |
| Lauch                            | 602          | 301          | -50.0            | 1 651             | 902          | -45.4          | Poireau                               |
| Karotten                         | 3            | 7            | ...              | 11                | 18           | 60.2           | Carottes                              |
| Karotten frisch                  | -            | -            | ...              | -                 | -            | ...            | Carottes frais                        |
| Karotten, Pfälzer                | -            | -            | ...              | -                 | -            | ...            | Carottes, Pfälzer                     |
| Karotten, Bund-                  | 3            | 7            | ...              | 11                | 18           | 60.2           | Carottes, bottes                      |
| Gurken                           | 7            | 44           | ...              | 7                 | 44           | ...            | Concombres                            |
| Küchenkräuter                    | 43           | 38           | -12.1            | 93                | 93           | 0.4            | Herbes potagères                      |
| Petersilie                       | 28           | 21           | -22.5            | 60                | 60           | -0.7           | Persil                                |
| Übrige Küchenkräuter             | 16           | 17           | 5.9              | 32                | 33           | 2.3            | Autres herbes potagères               |
| Zucchetti                        | -            | -            | ...              | -                 | -            | ...            | Courgettes                            |
| Hülsenfrüchte                    | -            | -            | ...              | -                 | -            | ...            | Légumineuses                          |
| Andere Gemüse                    | 324          | 227          | -30.1            | 836               | 500          | -40.2          | Autres légumes                        |
| <b>Total</b>                     | <b>4 147</b> | <b>3 404</b> | <b>-17.9</b>     | <b>9 415</b>      | <b>7 261</b> | <b>-22.9</b>   | <b>Total</b>                          |

Schweizerische Zentralstelle für Gemüsebau und Spezialkulturen (SZG)

Centrale suisse de la culture maraîchère et des cultures spéciales (CCM)

### Gemüseproduktion nach Monaten Production de légumes par mois

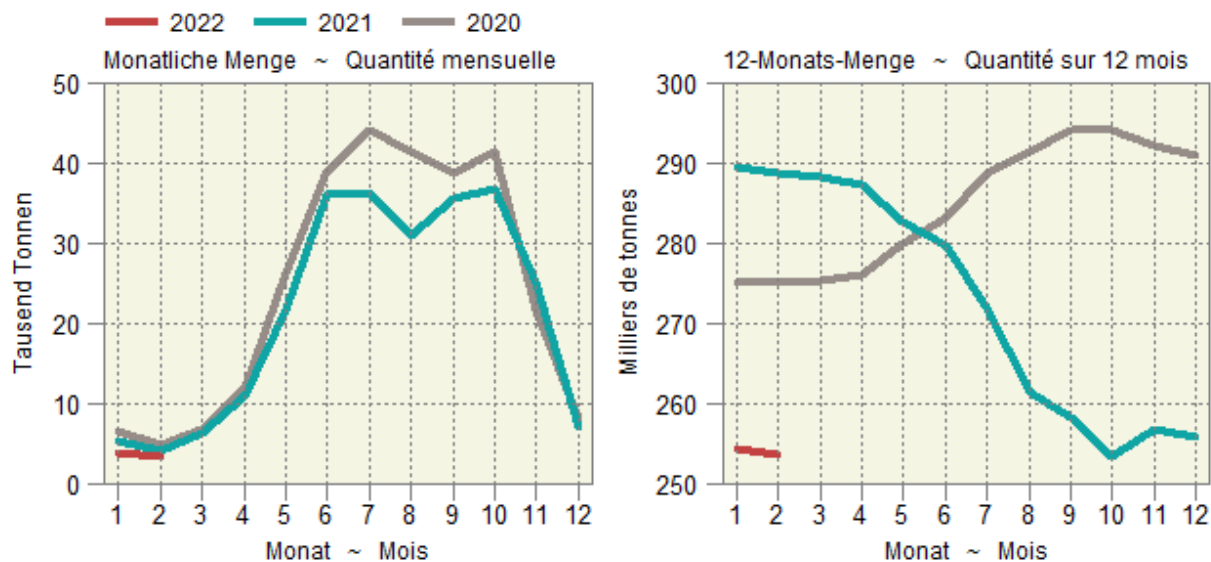

## 2.7 Produktion von Frischgemüse: Preise Production de légumes frais: Prix

Produzentenpreise in CHF pro Kilogramm, Veränderung zur Vorperiode jeweils in Prozent; ohne Konserven- und Lagergemüse. Die Produzentenpreise werden gemäss der Methode der landwirtschaftlichen Gesamtrechnung auf der Basis der Preise der SZG berechnet.

Prix à la production en CHF par kilogramme, changements par rapport à la période précédente en pourcent; sans les légumes de conserve et de garde. Les prix à la production sont calculés selon la méthode des comptes économiques de l'agriculture sur la base des prix de la CCM.

| Produktgruppe                       | Februar     |             | Veränderung in % | Januar - Februar  |             | Variation en % | Groupe de produits                     |
|-------------------------------------|-------------|-------------|------------------|-------------------|-------------|----------------|--|
|                                     | Février     |             |                  | Janvier - février |             |                |  |
|                                     | 2021        | 2022        |                  | 2021              | 2022        |                |  |
| Salate                              | 5.39        | 5.06        | -6.2             | 5.11              | 5.37        | 4.9            | Salades                                |
| Chicorée Witloof                    | 1.97        | 2.05        | 4.0              | 1.97              | 2.05        | 4.0            | Chicorée Witloof                       |
| Cicorino                            | 2.52        | 3.57        | 41.9             | 2.53              | 3.28        | 29.7           | Cicorino                               |
| Eichenlaub                          | 4.65        | 3.94        | -15.1            | 4.54              | 3.95        | -12.9          | Feuilles de chêne                      |
| Eisbergsalate                       | 2.29        | 2.08        | -9.3             | 2.30              | 2.16        | -6.1           | Laitue iceberg                         |
| Endivien                            | 2.56        | 2.56        | -                | 2.45              | 2.10        | -14.6          | Chicorée                               |
| Kopfsalate                          | 3.27        | 2.85        | -12.7            | 3.24              | 2.87        | -11.3          | Laitue pommée                          |
| Nüsslisalat                         | 16.58       | 12.14       | -26.7            | 16.14             | 13.42       | -16.9          | Rampon                                 |
| Übrige Salate                       | 6.83        | 4.63        | -32.3            | 6.31              | 4.37        | -30.8          | Autres salades                         |
| Tomaten                             | ...         | 4.77        | ...              | ...               | 4.77        | ...            | Tomates                                |
| Kohlgemüse                          | 1.80        | 2.11        | 17.5             | 1.84              | 2.13        | 15.7           | Choux                                  |
| Blumenkohl                          | ...         | ...         | ...              | 2.88              | 1.99        | -31.0          | Chou-fleur                             |
| Broccoli                            | ...         | ...         | ...              | ...               | ...         | ...            | Broccoli                               |
| Übrige Kohlgemüse                   | 1.80        | 2.11        | 17.5             | 1.84              | 2.13        | 15.8           | Autres choux                           |
| Wurzel- und Knollengemüse           | 2.48        | 3.24        | 30.6             | 2.51              | 2.90        | 15.3           | Légumes-racines et -tubercules         |
| Fenchel                             | ...         | 1.94        | ...              | 2.88              | 2.38        | -17.3          | Fenouil                                |
| Radieschen                          | 6.71        | 6.13        | -8.7             | 6.60              | 6.07        | -8.1           | Radis                                  |
| Sellerie                            | 2.94        | 2.10        | -28.6            | 2.85              | 2.62        | -8.1           | Céleri                                 |
| Übrige Wurzel- und Knollengemüse    | 1.98        | 2.17        | 9.9              | 2.04              | 2.25        | 10.6           | Autres légumes-racines et -tubercules  |
| Zwiebeln                            | 1.35        | 1.55        | 14.6             | 1.40              | 1.49        | 6.8            | Oignons                                |
| Lauch                               | 2.36        | 2.71        | 14.9             | 2.40              | 2.89        | 20.6           | Poireau                                |
| Karotten                            | 9.60        | 10.80       | 12.5             | 9.60              | 10.80       | 12.5           | Carottes                               |
| Karotten frisch                     | ...         | ...         | ...              | ...               | ...         | ...            | Carottes frais                         |
| Karotten, Pfälzer                   | ...         | ...         | ...              | ...               | ...         | ...            | Carottes, Pfälzer                      |
| Karotten, Bund-                     | 9.60        | 10.80       | 12.5             | 9.60              | 10.80       | 12.5           | Carottes, bottes                       |
| Gurken                              | 1.54        | 1.48        | -3.8             | 1.54              | 1.48        | -3.8           | Concombres                             |
| Küchenkräuter                       | 6.98        | 7.66        | 9.8              | 6.91              | 6.99        | 1.1            | Herbes potagères                       |
| Petersilie                          | 3.12        | 3.35        | 7.5              | 3.12              | 3.37        | 7.9            | Persil                                 |
| Übrige Küchenkräuter                | 13.66       | 13.12       | -4.0             | 13.98             | 13.53       | -3.2           | Autres herbes potagères                |
| Zucchini                            | ...         | ...         | ...              | ...               | ...         | ...            | Courgettes                             |
| Hülsenfrüchte                       | ...         | ...         | ...              | ...               | ...         | ...            | Légumineuses                           |
| Andere Gemüse                       | 3.44        | 3.92        | 13.9             | 2.90              | 3.54        | 22.0           | Autres légumes                         |
| <b>Total (nach Menge gewichtet)</b> | <b>3.85</b> | <b>3.91</b> | <b>1.6</b>       | <b>3.56</b>       | <b>3.91</b> | <b>9.8</b>     | <b>Total (pondéré par la quantité)</b> |

Agristat; Schweizerische Zentralstelle für Gemüsebau und Spezialkulturen (SZG)

Agristat; Centrale suisse de la culture maraîchère et des cultures spéciales (CCM)

### Durchschnittlicher Gemüsepreis nach Monat Prix moyen des légumes par mois

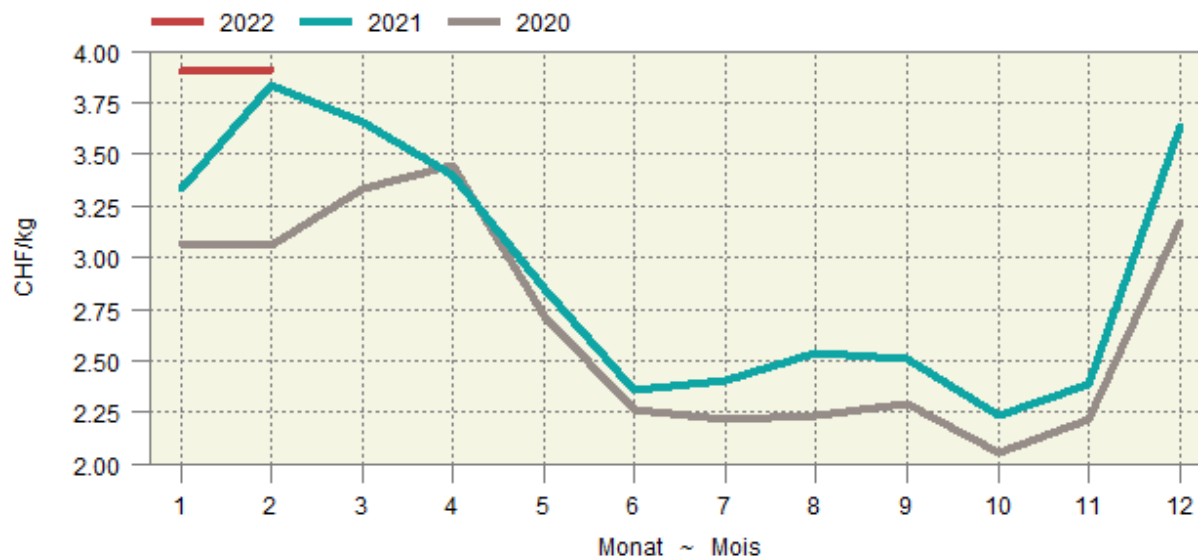

## 2.8 Tafeläpfel und -birnen, Lagerbestand an inländischer Ware Pommes et poires de table, stocks de fruits indigènes

In Tonnen ~ En tonnes

| Ernte<br>Récolte          | Tafeläpfel ~ Pommes de table |                     |               |                     |        |        |              |               |        |        | Tafelbirnen ~ Poires de table |        |        |
|---------------------------|------------------------------|---------------------|---------------|---------------------|--------|--------|--------------|---------------|--------|--------|-------------------------------|--------|--------|
|                           | Boskoop                      | La Flam-<br>boyante | Brae-<br>burn | Golden<br>Delicious | Idared | Gala   | Mai-<br>gold | Jona-<br>gold | Andere | Total  | Gute<br>Luise                 | Andere | Total  |
| Monatsende<br>Fin du mois | Autres                       |                     |               |                     |        |        |              |               |        | Autres |                               |        |        |
| Oct                       | 1 299                        | 292                 | 9 071         | 12 218              | 692    | 24 679 | 232          | 1 579         | 18 036 | 68 098 | 1 877                         | 10 456 | 12 333 |
| Nov                       | 900                          | 190                 | 9 064         | 11 235              | 593    | 22 497 | 221          | 1 434         | 18 334 | 64 468 | 1 418                         | 8 627  | 10 045 |
| Déc                       | 451                          | 163                 | 8 187         | 9 896               | 515    | 20 515 | 196          | 1 339         | 15 497 | 56 759 | 1 105                         | 6 644  | 7 749  |
| Jan                       | 80                           | 133                 | 6 937         | 8 877               | 472    | 17 686 | 158          | 1 252         | 13 724 | 49 319 | 815                           | 4 989  | 5 804  |
| Fév                       | 4                            | 125                 | 5 791         | 7 802               | 409    | 15 028 | 139          | 955           | 10 971 | 41 224 | 361                           | 3 252  | 3 613  |
| Mar                       | -                            | 112                 | 4 344         | 6 282               | 343    | 11 724 | 112          | 796           | 7 756  | 31 469 | 22                            | 1 613  | 1 635  |
| Avr                       | -                            | 68                  | 3 070         | 5 089               | 255    | 8 651  | 82           | 641           | 5 319  | 23 175 | 2                             | 836    | 838    |
| Mai                       | -                            | 20                  | 1 899         | 4 038               | 65     | 5 834  | 38           | 490           | 3 292  | 15 676 | -                             | 53     | 53     |
| Jun                       | -                            | -                   | 918           | 3 055               | 49     | 3 584  | 23           | 345           | 1 681  | 9 655  | -                             | -      | -      |
| 2021                      |                              |                     |               |                     |        |        |              |               |        |        |                               |        |        |
| Okt                       | 1 119                        | 230                 | 6 512         | 13 220              | 389    | 25 012 | 92           | 1 912         | 14 054 | 62 540 | 1 226                         | 7 602  | 8 828  |
| Nov                       | 644                          | 226                 | 8 648         | 11 888              | 399    | 22 339 | 85           | 1 856         | 17 803 | 63 888 | 860                           | 6 081  | 6 941  |
| Dez                       | 223                          | 201                 | 7 754         | 10 920              | 394    | 20 327 | 79           | 1 762         | 16 430 | 58 090 | 535                           | 4 779  | 5 314  |
| Jan                       | 50                           | 136                 | 6 482         | 9 754               | 373    | 17 899 | 76           | 1 630         | 13 614 | 50 014 | 186                           | 3 214  | 3 400  |
| Feb                       | 11                           | 121                 | 5 567         | 8 372               | 301    | 15 405 | 71           | 1 411         | 11 265 | 42 524 | -                             | 1 975  | 1 975  |

Schweizer Obstverband (SOV)

Fruit-Union Suisse (FUS)

### Äpfel- und Birnenlager Stocks de pommes et de poires

— 2021 — 2020 — 2019 — 2018

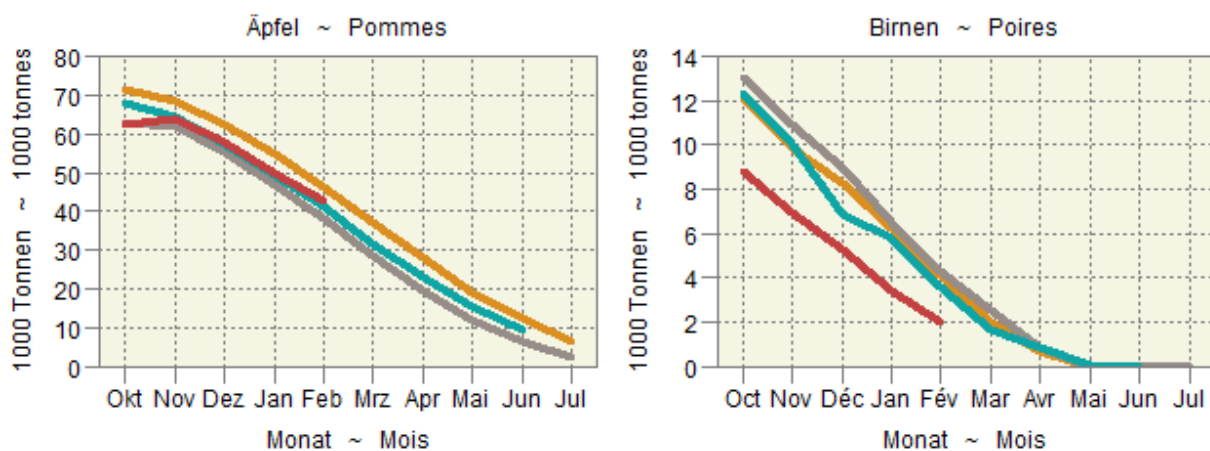

## 2.9 Ausfall der Weinmosternte Quantités de moût de raisin

| Rebgebiet<br>Région viticole | Anbaufläche ~ Surface cultivée |              |               | Weinmosternte ~ Récolte de moût de raisin |                    |                  |   |                    |              |
|------------------------------|--------------------------------|--------------|---------------|---|--------------------|------------------|---|--------------------|--------------|
|                              | ha                             |              |               | hl  |                    |                  | in % des Vorjahres ~ en % de l'année précédente |                    |              |
|                              | Rot                            | Weiss        | Total         | Rouge                                     | Blanc <sup>1</sup> | Total            | Rot   | Weiss <sup>1</sup> | Total        |
| <b>Ernte 2017</b>            |                                |              |               |   |                    |                  |   |                    |              |
| Deutscheschweiz              | 1 807                          | 827          | 2 634         | 73 432                                    | 28 710             | 102 142          | -12.9   | -31.7              | -19.2        |
| Tessin und Misox             | 1 019                          | 102          | 1 121         | 33 648                                    | 12 312             | 45 960           | -25.1   | -16.4              | -22.9        |
| Westschweiz <sup>2</sup>     | 5 599                          | 5 394        | 10 993        | 282 640                                   | 361 048            | 643 688          | -32.9   | -23.1              | -27.7        |
| <b>Total</b>                 | <b>8 425</b>                   | <b>6 323</b> | <b>14 748</b> | <b>389 720</b>                            | <b>402 070</b>     | <b>791 790</b>   | <b>-29.2</b>                                    | <b>-23.6</b>       | <b>-26.5</b> |
| <b>Ernte 2018</b>            |                                |              |               |   |                    |                  |   |                    |              |
| Deutscheschweiz              | 1 789                          | 849          | 2 638         | 115 209                                   | 62 599             | 177 808          | 56.9  | 118.0              | 74.1         |
| Tessin und Misox             | 1 019                          | 102          | 1 122         | 39 526                                    | 15 497             | 55 023           | 17.5  | 25.9               | 19.7         |
| Westschweiz <sup>2</sup>     | 5 542                          | 5 410        | 10 952        | 416 060                                   | 462 643            | 878 703          | 47.2  | 28.1               | 36.5         |
| <b>Total</b>                 | <b>8 350</b>                   | <b>6 361</b> | <b>14 712</b> | <b>570 795</b>                            | <b>540 739</b>     | <b>1 111 534</b> | <b>46.5</b>                                     | <b>34.5</b>        | <b>40.4</b>  |
| <b>Ernte 2019</b>            |                                |              |               |   |                    |                  |   |                    |              |
| Deutscheschweiz              | 1 768                          | 871          | 2 639         | 91 254                                    | 47 627             | 138 881          | -20.8   | -23.9              | -21.9        |
| Tessin und Misox             | 1 017                          | 108          | 1 125         | 42 380                                    | 26 351             | 58 731           | 7.2   | 70.0               | 6.7          |
| Westschweiz <sup>2</sup>     | 5 534                          | 5 406        | 10 940        | 348 280                                   | 433 553            | 781 833          | -16.3   | -6.3               | -11.0        |
| <b>Total</b>                 | <b>8 318</b>                   | <b>6 385</b> | <b>14 704</b> | <b>481 914</b>                            | <b>507 531</b>     | <b>979 445</b>   | <b>-15.6</b>                                    | <b>-6.1</b>        | <b>-11.9</b> |
| <b>Ernte 2020</b>            |                                |              |               |   |                    |                  |   |                    |              |
| Deutscheschweiz              | 1 736                          | 894          | 2 630         | 72 491                                    | 43 457             | 115 948          | -20.6   | -8.8               | -16.5        |
| Tessin und Misox             | 1 045                          | 113          | 1 159         | 33 166                                    | 16 170             | 49 336           | -21.7   | -38.6              | -16.0        |
| Westschweiz <sup>2</sup>     | 5 488                          | 5 420        | 10 908        | 315 434                                   | 353 517            | 668 951          | -9.4  | -18.5              | -14.4        |
| <b>Total</b>                 | <b>8 269</b>                   | <b>6 427</b> | <b>14 696</b> | <b>421 091</b>                            | <b>413 144</b>     | <b>834 235</b>   | <b>-12.6</b>                                    | <b>-18.6</b>       | <b>-14.8</b> |
| <b>Ernte 2021</b>            |                                |              |               |   |                    |                  |   |                    |              |
| Deutscheschweiz              | ...                            | ...          | 2 619         | ...                                       | ...                | 81 538           | ...   | ...                | -29.7        |
| Tessin und Misox             | ...                            | ...          | 1 160         | ...                                       | ...                | 46 148           | ...   | ...                | -6.5         |
| Westschweiz <sup>2</sup>     | ...                            | ...          | 14 629        | ...                                       | ...                | 609 038          | ...   | ...                | -9.0         |
| <b>Total</b>                 | <b>...</b>                     | <b>...</b>   | <b>18 408</b> | <b>...</b>                                | <b>...</b>         | <b>736 724</b>   | <b>...</b>                                      | <b>...</b>         | <b>-11.7</b> |

<sup>1</sup> Unter Berücksichtigung der zu Weisswein verarbeiteten roten Trauben (im Kanton Tessin)

<sup>2</sup> Einschliesslich Anbaufläche in der französischen Grenzzone

<sup>1</sup> En tenant compte des quantités de raisins rouges transformées en vin blanc (dans le canton du Tessin)

<sup>2</sup> Y inclus surface cultivée située dans la zone frontalière française

### 3. Milchwirtschaft ~ Économie laitière

Die Daten zur Inland-Milchanlieferung (Tabelle 3.2) konnten in der aktuellen Ausgabe nicht aktualisiert werden, da die Daten nicht verfügbar waren. Die offenbar schlechte Raufutterqualität dürfte einer der Gründe dafür sein, dass die Milchproduktion trotz steigenden Preisen im Winter 21/22 eher rückläufig war. In den letzten Monaten hat insbesondere die Produktion von Konsumrahm und Dauermilchwaren zugenommen (Tabelle 3.3). Dies dürfte mit dem Abflauen der Corona-Krise zusammenhängen: Die Gastronomie kann wieder zulegen und auch Exporte von verarbeiteten Nahrungsmitteln (z.B. Schokolade) sind wieder vermehrt möglich. Das Ende der Corona-Krise dürfte auch für den Rückgang der Produktion von Konsummilch (Tabelle 3.4) und von Joghurt verantwortlich sein.

Les données relatives à l’approvisionnement en lait indigène (tableau 3.2) n’étant pas disponibles, l’édition actuelle n’a pas pu être mise à jour. La qualité manifestement médiocre des fourrages grossiers est sans doute l’une des raisons pour lesquelles la production laitière a plutôt diminué au cours de l’hiver 21/22, malgré la hausse des prix. Au cours des derniers mois, en particulier la production de crème de consommation et de conserves de lait a augmenté (tableau 3.3). Ce phénomène est probablement lié à l’atténuation de la crise du coronavirus : le secteur de la gastronomie peut à nouveau progresser et les exportations de produits alimentaires transformés (p. ex. le chocolat) sont à nouveau plus nombreuses. La baisse de la production de lait de consommation (tableau 3.4) et de yoghurt est elle aussi imputable à la fin de la crise sanitaire.

#### Entwicklung im Milchsektor Évolution dans le secteur laitier

Saisonbereinigter Trend (z-transformierte 12-Monats-Mittel)

Trend corrigé des variations saisonnières (moyennes sur 12 mois transformées en Z)

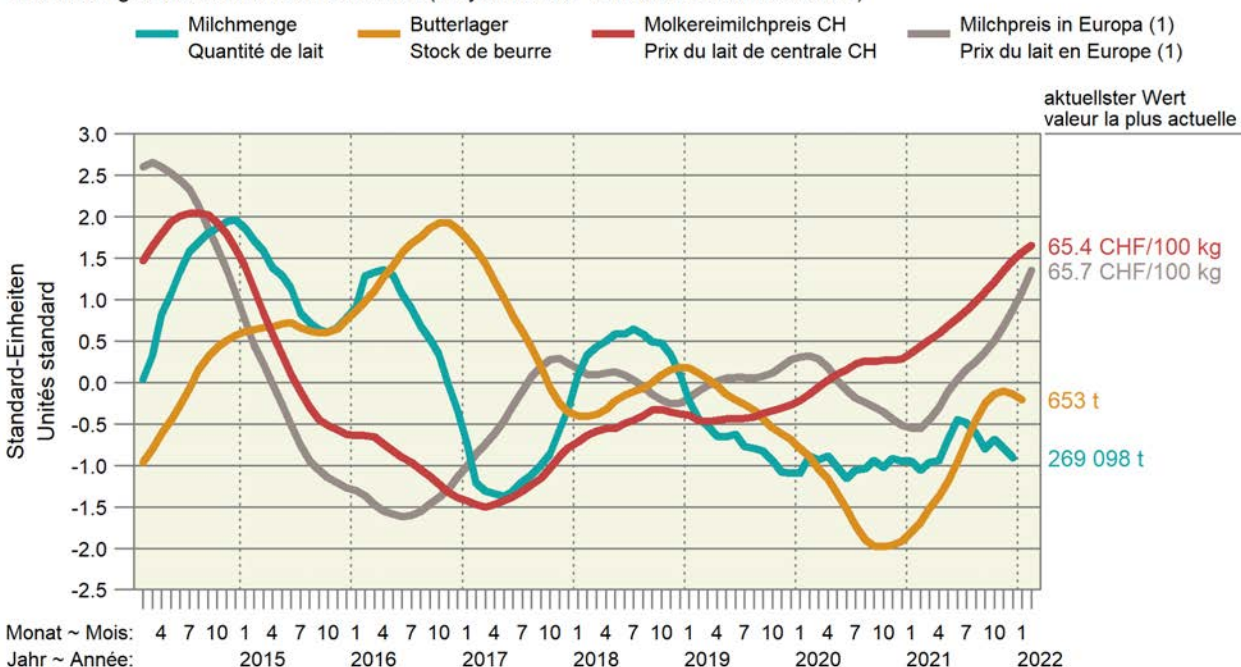

1) Berechnet als Paritätspreis auf der Basis der Börsenpreise für Butter und Magermilchpulver.  
1) Prix de parité calculé sur la base des prix de bourse du beurre et du lait écrémé en poudre.



### 3.1 Provisorische Ergebnisse der Milchstatistik 2021 Résultats provisoire de la statistique laitière 2021

|   | Einheit <sup>1</sup> | 2019      | 2020      | 2021 *    | % <sup>2</sup> |  |
|---|----------------------|-----------|-----------|-----------|----------------|--|
|   | Unité <sup>1</sup>   |           |           |           | % <sup>2</sup> |  |
| <b>1. Milchviehbestand</b>                              |                      |           |           |           |                |  |
| Milchkühe (mittlerer Jahresbestand)                     | St. ~ Pce            | 544 645   | 540 102   | 538 746   | -0.3           | <b>1. Le cheptel laitier</b><br>Vaches laitières (effectif annuel moyen)       |
| Milchziegen   | St. ~ Pce            | 36 593    | 36 137    | 35 392    | -2.1           | Chèvres laitières  |
| Milchschafe   | St. ~ Pce            | 14 539    | 13 816    | 14 232    | 3.0            | Brebis laitières   |
| Büffelmilchkühe   | St. ~ Pce            | 698       | 726       | 722       | -0.6           | Bufflonnes laitières   |
| <b>2. Milchproduktion</b>                               |                      |           |           |           |                |  |
| Nicht vermarktete Milch                                 | 1000 t VM ~ LE       | 429.8     | 410.9     | 440.2     | 7.1            | <b>2. Production laitière</b><br>Lait non commercialisé                        |
| Milch für die Selbstversorgung **                       | 1000 t VM ~ LE       | 32.9      | 31.9      | 29.9      | -6.4           | Lait pour l'autoapprovisionnement **   |
| Fütterungsmilch   | 1000 t VM ~ LE       | 397.2     | 379.3     | 410.6     | 8.2            | Lait d'affouragement   |
| Vermarktete Milch                                       | 1000 t VM ~ LE       | 3 393.4   | 3 400.1   | 3 401.5   | 0.0            | Lait commercialisé   |
| Total Milchproduktion                                   | 1000 t VM ~ LE       | 3 823.6   | 3 811.3   | 3 842.0   | 0.8            | Production laitière, total   |
| Kuhmilch  | 1000 t VM ~ LE       | 3 792.2   | 3 780.5   | 3 811.5   | 0.8            | Lait de vache  |
| Ziegenmilch   | 1000 t VM ~ LE       | 23.1      | 22.8      | 22.3      | -2.1           | Lait de chèvre   |
| Schafmilch  | 1000 t VM ~ LE       | 6.5       | 6.2       | 6.4       | 3.0            | Lait de brebis   |
| Büffelmilch   | 1000 t VM ~ LE       | 1.7       | 1.8       | 1.8       | -0.6           | Lait de bufflonne  |
| Milchleistung je Kuh                                    | kg VM ~ LE           | 6 972     | 7 009     | 7 084     | 1.1            | Production laitière par vache  |
| <b>3. Milchverwertung <sup>3</sup></b>                  |                      |           |           |           |                |  |
| Konsummilch   | 1000 MAV ~ EVL       | 373 405   | 384 737   | 365 898   | -4.9           | <b>3. Transformation du lait <sup>3</sup></b><br>Lait de consommation          |
| Quark   | 1000 MAV ~ EVL       | 28 374    | 30 143    | 28 672    | -4.9           | Séré   |
| Käse  | 1000 MAV ~ EVL       | 1 512 573 | 1 564 059 | 1 591 397 | 1.7            | Fromage  |
| Konsumrahm  | 1000 MAV ~ EVL       | 277 517   | 278 266   | 279 071   | 0.3            | Crème de consommation  |
| Jogurt  | 1000 MAV ~ EVL       | 116 665   | 124 139   | 120 495   | -2.9           | Yogourt  |
| Andere Milchspezialitäten                               | 1000 MAV ~ EVL       | 100 435   | 103 890   | 107 117   | 3.1            | Autres spécialités laitières   |
| Dauermilchwaren   | 1000 MAV ~ EVL       | 356 543   | 307 991   | 328 472   | 6.6            | Conserves de lait  |
| Butter  | 1000 MAV ~ EVL       | 523 957   | 491 509   | 483 991   | -1.5           | Beurre   |
| Andere Verwertung                                       | 1000 MAV ~ EVL       | 109 802   | 120 654   | 100 194   | -17.0          | Autres mises en valeur   |
| Total verarbeitete Milch                                | 1000 MAV ~ EVL       | 3 399 271 | 3 405 388 | 3 405 307 | 0.0            | Lait transformé, total   |
| davon eingeführte Milch<br>(Genfer Freizone / FL)       | 1000 MAV ~ EVL       | 27 180    | 26 235    | 24 592    | -6.3           | dont lait importé (zone franche<br>de Genève / PL)                             |
| Total Inlandmilch                                       | 1000 MAV ~ EVL       | 3 372 091 | 3 379 153 | 3 380 715 | 0.0            | Lait indigène, total   |
| <b>4. Produktion von Milcherzeugnissen <sup>3</sup></b> |                      |           |           |           |                |  |
| Konsummilch   | t Prod.              | 429 661   | 448 087   | 415 571   | -7.3           | <b>4. Production de produits laitiers <sup>3</sup></b><br>Lait de consommation |
| Rohmilch (Offenverkauf)                                 | t Prod.              | 4 795     | 5 320     | 5 329     | 0.2            | Lait cru   |
| Fettangereicherte Milch                                 | t Prod.              | 472       | 455       | 415       | -8.8           | Lait enrichi en matière grasse   |
| Vollmilch past.   | t Prod.              | 43 400    | 44 742    | 41 826    | -6.5           | Lait entier past.  |
| Vollmilch UHT   | t Prod.              | 11 449    | 13 441    | 13 376    | -0.5           | Lait entier UHT  |
| Standard. Vollmilch (3.5% Fett) past.                   | t Prod.              | 42 678    | 39 334    | 37 571    | -4.5           | Lait standard. (3.5% de m.g.) past.  |
| Standard. Vollmilch (3.5% Fett) UHT                     | t Prod.              | 139 443   | 142 125   | 133 462   | -6.1           | Lait standard. (3.5% de m.g.) UHT  |
| Teilentrahmte Milch past.                               | t Prod.              | 68 728    | 70 795    | 61 296    | -13.4          | Lait partiellement écrémé past.  |
| Teilentrahmte Milch UHT                                 | t Prod.              | 110 281   | 123 053   | 114 398   | -7.0           | Lait partiellement écrémé UHT  |
| Trinkmagermilch   | t Prod.              | 8 415     | 8 822     | 7 898     | -10.5          | Lait écrémé  |
| Käse  | t Prod.              | 195 114   | 203 791   | 207 155   | 1.7            | Fromage  |
| Frischkäse, Quark                                       | t Prod.              | 53 939    | 58 056    | 57 298    | -1.3           | Fromages frais, séré   |
| Weichkäse   | t Prod.              | 5 922     | 6 121     | 6 228     | 1.7            | Fromages à pâte molle  |
| Halbhartkäse  | t Prod.              | 69 233    | 70 528    | 72 889    | 3.3            | Fromages à pâte mi-dure  |
| Hartkäse, extra Hartkäse                                | t Prod.              | 64 544    | 67 611    | 68 934    | 2.0            | Fromages à pâte dure, à pâte<br>extra-dure                                     |
| Ziegen-, Schaf- und Büffelkäse                          | t Prod.              | 1 481     | 1 472     | 1 809     | 22.9           | Fromage pur chèvre, brebis et bufflonne  |
| Konsumrahm  | t Prod.              | 66 730    | 66 534    | 66 014    | -0.8           | Crème de consommation  |
| Doppelrahm  | t Prod.              | 837       | 796       | 832       | 4.5            | Double-crème   |
| Vollrahm 35 %   | t Prod.              | 33 520    | 32 785    | 32 905    | 0.4            | Crème entière 35%  |
| Halbrahm  | t Prod.              | 13 210    | 15 143    | 14 803    | -2.2           | Demi-crème   |
| Kaffeerahm  | t Prod.              | 19 163    | 17 810    | 17 474    | -1.9           | Crème à café   |
| Jogurt (inkl. Schafmilchjogurt)                         | t Prod.              | 147 364   | 153 549   | 148 258   | -3.4           | Yogourt (incl. yogourt au lait de brebis)                                      |
| Milchgetränke   | t Prod.              | 75 048    | 79 248    | 86 495    | 9.1            | Boissons lactées   |
| Speiseeis   | t Prod.              | 23 401    | 22 076    | 21 257    | -3.7           | Glaces comestibles   |
| Andere Milchprodukte <sup>4</sup>                       | t Prod.              | 16 982    | 18 052    | 17 562    | -2.7           | Autres produits de lait <sup>4</sup>   |
| Dauermilchwaren <sup>5</sup>                            | t Prod.              | 52 059    | 44 492    | 47 348    | 6.4            | Conserves de lait <sup>5</sup>   |
| Butter  | t Prod.              | 42 725    | 41 325    | 39 700    | -3.9           | Beurre   |

./.

**Provisorische Ergebnisse der Milchstatistik 2021**  
**Résultats provisoire de la statistique laitière 2021**
**Fortsetzung**  
**suite**

|  | Einheit <sup>1</sup> | 2019    | 2020    | 2021 *  | % <sup>2</sup> |  |  |
|--|----------------------|---------|---------|---------|----------------|--|--|
|  | Unité <sup>1</sup>   |         |         |         | % <sup>2</sup> |  |  |
| <b>5. Verbrauch von Milcherzeugnissen <sup>3</sup></b>     |                      |         |         |         |                | <b>5. Consommation de produits laitiers <sup>3</sup></b>             |  |
| <b>5.1 Milch für die Selbstversorgung **</b>               | t Prod.              | 32 000  | 31 000  | 29 000  | -6.5           | <b>5.1 Lait pour l'autoapprovisionnement **</b>                      |  |
| <b>5.2. Verbrauch von Konsummilch <sup>6</sup></b>         |                      |         |         |         |                | <b>5.2 Consommation de lait de consommation <sup>6</sup></b>         |  |
| Total Verbrauch  | t Prod.              | 429 661 | 448 087 | 415 571 | -7.3           | Consommation, total  |  |
| Pro-Kopf-Verbrauch <sup>7</sup>                            | kg Prod.             | 50      | 51      | 47      | -7.4           | Consommation par personne <sup>7</sup>                               |  |
| <b>5.3 Käseverbrauch</b>                                   |                      |         |         |         |                | <b>5.3 Consommation de fromage</b>                                   |  |
| Einfuhr  | t Prod.              | 64 129  | 71 664  | 75 774  | 5.7            | Importations   |  |
| Frischkäse inkl. Quark                                     | t Prod.              | 25 266  | 28 270  | 31 368  | 11.0           | Fromage frais, séré  |  |
| Weichkäse  | t Prod.              | 12 045  | 13 643  | 13 590  | -0.4           | Fromage à pâte molle   |  |
| Halbhartkäse   | t Prod.              | 11 994  | 13 529  | 14 250  | 5.3            | Fromage à pâte mi-dure   |  |
| Hartkäse   | t Prod.              | 5 619   | 6 736   | 6 868   | 2.0            | Fromage à pâte dure  |  |
| Extra Hartkäse   | t Prod.              | 5 063   | 5 156   | 5 191   | 0.7            | Fromage à pâte extra-dure  |  |
| Schmelzkäse, Fertigfondue                                  | t Prod.              | 4 141   | 4 331   | 4 507   | 4.1            | Fromage fondu, fondue prête à l'emploi                               |  |
| Ausfuhr  | t Prod.              | 75 858  | 77 106  | 82 459  | 6.9            | Exportations   |  |
| Frischkäse inkl. Quark                                     | t Prod.              | 12 012  | 12 339  | 14 832  | 20.2           | Fromage frais, séré  |  |
| Weichkäse  | t Prod.              | 1 113   | 883     | 762     | -13.7          | Fromage à pâte molle   |  |
| Halbhartkäse   | t Prod.              | 22 851  | 22 643  | 24 869  | 9.8            | Fromage à pâte mi-dure   |  |
| Hartkäse   | t Prod.              | 34 196  | 35 327  | 36 282  | 2.7            | Fromage à pâte dure  |  |
| Extra Hartkäse   | t Prod.              | 122     | 116     | 99      | -14.9          | Fromage à pâte extra-dure  |  |
| Schmelzkäse, Fertigfondue                                  | t Prod.              | 5 563   | 5 798   | 5 616   | -3.1           | Fromage fondu, fondue prête à l'emploi                               |  |
| Total Verbrauch  | t Prod.              | 189 032 | 202 806 | 203 630 | 0.4            | Consommation, total  |  |
| Frischkäse inkl. Quark                                     | t Prod.              | 66 825  | 73 607  | 73 430  | -0.2           | Fromage frais, séré  |  |
| Weichkäse  | t Prod.              | 16 710  | 18 705  | 18 968  | 1.4            | Fromage à pâte molle   |  |
| Halbhartkäse   | t Prod.              | 54 587  | 56 458  | 58 315  | 3.3            | Fromage à pâte mi-dure   |  |
| Hartkäse   | t Prod.              | 32 174  | 34 633  | 33 131  | -4.3           | Fromage à pâte dure  |  |
| Extra Hartkäse   | t Prod.              | 6 463   | 6 554   | 6 619   | 1.0            | Fromage à pâte extra-dure  |  |
| Ziegen-, Schaf- und Büffelkäse                             | t Prod.              | 1 482   | 1 461   | 1 768   | 21.0           | Fromage pur chèvre, brebis et bufflonne                              |  |
| Schmelzkäse, Fertigfondue                                  | t Prod.              | 10 791  | 11 388  | 11 399  | 0.1            | Fromage fondu, fondue prête à l'emploi                               |  |
| Pro-Kopf-Verbrauch <sup>7</sup>                            | kg Prod.             | 21.88   | 23.07   | 23.14   | 0.3            | Consommation par personne <sup>7</sup>                               |  |
| Frischkäse inkl. Quark                                     | kg Prod.             | 7.7     | 8.4     | 8.3     | -0.4           | Fromage frais, séré  |  |
| Weichkäse  | kg Prod.             | 1.9     | 2.1     | 2.2     | 1.3            | Fromage à pâte molle   |  |
| Halbhartkäse   | kg Prod.             | 6.3     | 6.4     | 6.6     | 3.2            | Fromage à pâte mi-dure   |  |
| Hartkäse   | kg Prod.             | 3.7     | 3.9     | 3.8     | -4.4           | Fromage à pâte dure  |  |
| Extra Hartkäse   | kg Prod.             | 0.7     | 0.7     | 0.8     | 0.9            | Fromage à pâte extra-dure  |  |
| Ziegen-, Schaf- und Büffelkäse                             | kg Prod.             | 0.2     | 0.2     | 0.2     | 20.9           | Fromage pur chèvre, brebis et bufflonne                              |  |
| Schmelzkäse, Fertigfondue                                  | kg Prod.             | 1.2     | 1.3     | 1.3     | 0.0            | Fromage fondu, fondue prête à l'emploi                               |  |
| <b>5.4 Verbrauch von Konsumrahm</b>                        |                      |         |         |         |                | <b>5.4 Consommation de crème de consommation</b>                     |  |
| Produktion   | t Prod.              | 66 730  | 66 534  | 66 014  | -0.8           | Production   |  |
| Einfuhr  | t Prod.              | 1 767   | 1 273   | 1 521   | 19.5           | Importations   |  |
| Ausfuhr  | t Prod.              | 1 656   | 1 636   | 1 483   | -9.3           | Exportations   |  |
| Total Verbrauch  | t Prod.              | 66 841  | 66 171  | 66 052  | -0.2           | Consommation, total  |  |
| Pro-Kopf-Verbrauch <sup>7</sup>                            | kg Prod.             | 7.7     | 7.5     | 7.5     | -0.3           | Consommation par personne <sup>7</sup>                               |  |
| <b>5.5 Verbrauch von Joghurt (inkl. Schafmilchjoghurt)</b> |                      |         |         |         |                | <b>5.5 Consommation de yogourt (incl. yogourt au lait de brebis)</b> |  |
| Produktion   | t Prod.              | 147 364 | 153 549 | 148 258 | -3.4           | Production   |  |
| Einfuhr  | t Prod.              | 9 149   | 9 696   | 8 852   | -8.7           | Importations   |  |
| Ausfuhr  | t Prod.              | 4 741   | 4 543   | 4 310   | -5.1           | Exportations   |  |
| Total Verbrauch  | t Prod.              | 151 773 | 158 702 | 152 800 | -3.7           | Consommation, total  |  |
| Pro-Kopf-Verbrauch <sup>7</sup>                            | kg Prod.             | 17.6    | 18.1    | 17.4    | -3.8           | Consommation par personne <sup>7</sup>                               |  |

./.

## Provisorische Ergebnisse der Milchstatistik 2021 Résultats provisoire de la statistique laitière 2021

Fortsetzung  
suite

|   | Einheit <sup>1</sup> | 2019   | 2020   | 2021 * | % <sup>2</sup> |   |
|---|----------------------|--------|--------|--------|----------------|---|
|   | Unité <sup>1</sup>   |        |        |        | % <sup>2</sup> |   |
| <b>5.6 Verbrauch von Milchgetränken <sup>8</sup></b>  |                      |        |        |        |                | <b>5.6 Consommation de boissons lactées <sup>8</sup></b>  |
| Produktion  | t Prod.              | 79 261 | 84 140 | 91 284 | 8.5            | Production  |
| Einfuhr   | t Prod.              | 308    | 419    | 409    | -2.5           | Importations  |
| Ausfuhr   | t Prod.              | 1 342  | 1 330  | 2 337  | 75.7           | Exportations  |
| Total Verbrauch                                       | t Prod.              | 78 227 | 83 230 | 89 356 | 7.4            | Consommation, total                                       |
| Pro-Kopf-Verbrauch <sup>7</sup>                       | kg Prod.             | 9.1    | 9.5    | 10.2   | 7.2            | Consommation par personne <sup>7</sup>                    |
| <b>5.7 Verbrauch von Dauermilchwaren <sup>9</sup></b> |                      |        |        |        |                | <b>5.7 Consommation de conserves de lait <sup>9</sup></b> |
| Produktion  | t Prod.              | 45 908 | 38 654 | 42 027 | 8.7            | Production  |
| Einfuhr   | t Prod.              | 2 484  | 3 914  | 2 735  | -30.1          | Importations  |
| Ausfuhr   | t Prod.              | 14 580 | 12 342 | 12 868 | 4.3            | Exportations  |
| Vorräteveränderung                                    | t Prod.              | -1 032 | -2 256 | 1 417  | -162.8         | Variation des stocks                                      |
| Total Verbrauch                                       | t Prod.              | 34 843 | 32 482 | 30 477 | -6.2           | Consommation, total                                       |
| Pro-Kopf-Verbrauch <sup>7</sup>                       | kg Prod.             | 4.0    | 3.7    | 3.5    | -6.3           | Consommation par personne <sup>7</sup>                    |
| <b>5.8 Butterverbrauch <sup>10</sup></b>              |                      |        |        |        |                | <b>5.8 Consommation de beurre <sup>10</sup></b>           |
| Milchrahmbutter                                       | t Prod.              | 7 226  | 8 644  | 7 786  | -9.9           | Beurre de crème de lait                                   |
| Buttermischungen                                      | t Prod.              | 10 675 | 11 853 | 11 278 | -4.9           | Mélanges de beurre  |
| Milch- /Sirtenrahmbutter                              | t Prod.              | 4 135  | 4 550  | 5 108  | 12.3           | Beurre de crème de lait et de petit-lait                  |
| Bäckerei- / Industriebutter                           | t Prod.              | 17 452 | 15 000 | 14 863 | -0.9           | Beurre de boulangerie et d'industrie                      |
| Entwässerte Butter <sup>11</sup>                      | t Prod.              | 6 041  | 5 233  | 5 287  | 1.0            | Beurre déshydraté <sup>11</sup>                           |
| Butter in Spezialprodukten <sup>12</sup>              | t Prod.              | 383    | 390    | 412    | 5.6            | Beurre dans produits spéciaux <sup>12</sup>               |
| Importe durch Dritte                                  | t Prod.              | 100    | 1 175  | 1 144  | -2.6           | Importations par des tiers                                |
| Total Verbrauch                                       | t Prod.              | 46 012 | 46 845 | 45 878 | -2.1           | Consommation, total                                       |
| Pro-Kopf-Verbrauch <sup>7</sup>                       | kg Prod.             | 5.3    | 5.3    | 5.2    | -2.2           | Consommation par personne <sup>7</sup>                    |

<sup>1</sup> Ein Milchequivalent (MAV) entspricht 73 g Milchfett und Milcheiweiss und somit in etwa 1 kg Milch.

<sup>2</sup> %-Veränderung 2021 gegenüber 2020

<sup>3</sup> In diesen Zahlen nicht inbegriffen sind die Mengen an Ziegen- und Schafmilch, sofern nicht explizit erwähnt.

<sup>4</sup> Sauermilch, Sauerrahm, Dessertprodukte, Kefir

<sup>5</sup> Milch- und Rahmpulver, -kondensat

<sup>6</sup> Für die Berechnung des Verbrauchs von Konsummilch wird der Aussenhandel nicht miteinbezogen, da vernachlässigbar gering (ausser Milch aus der Genfer Freizone).

<sup>7</sup> Berechnet auf der Basis der mittleren ortsanwesenden Bevölkerung der Schweiz. 2019: 8 640 000, 2020: 8 790 000, 2021: 8 800 000 \* Personen

<sup>8</sup> Inklusive Sauermilch und -rahm, nur Zollkapitel 4 des Aussenhandels (ohne Milchmischgetränke)

<sup>9</sup> Ohne Molke und Milchkondensat, nur Zollkapitel 4 des Aussenhandels (ohne Milchpulver in Verarbeitungserzeugnissen)

<sup>10</sup> Berechnet auf der Basis der Butterverkäufe, inkl. Ortsverkäufe der gewerblichen Milchverarbeiter

<sup>11</sup> Eingesottene Butter, Bratcrème, Milchfettfraktionen

<sup>12</sup> Kräuterbutter, Light-Butter

<sup>1</sup> Un équivalent-lait (EVL) correspond à 73 g de graisse et de protéine de lait, c'est-à-dire environ à 1 kg de lait.

<sup>2</sup> Variation (%) 2021 par rapport à 2020

<sup>3</sup> Sans le lait de chèvre et de brebis, s'ils ne sont pas mentionnés de manière explicite.

<sup>4</sup> Lait acidulé, crème acidulée, desserts, kéfir

<sup>5</sup> Poudre de lait et de crème, lait et crème condensé

<sup>6</sup> Le commerce extérieur n'est pas pris en compte dans le calcul de la consommation de lait, puisque les quantités sont négligeables (excepté le lait de la zone franche de Genève).

<sup>7</sup> Calculé sur la base de la population résidante moyenne de la Suisse. 8 640 000 personnes en 2019, 8 790 000 en 2020 et 8 800 000 \* en 2021

<sup>8</sup> Y compris le lait et la crème acidulés, en tenant compte seulement du chapitre douanier 4 du commerce extérieur (sans les boissons lactées)

<sup>9</sup> Sans le petit-lait et le lait condensé, en tenant compte seulement du chapitre douanier 4 du commerce extérieur (sans le lait en poudre dans des produits transformés)

<sup>10</sup> Calculé sur la base des ventes de beurre, y compris les ventes locales des transformateurs artisanaux de lait

<sup>11</sup> Beurre fondu, crème à rôtir, fractions de graisse lactique

<sup>12</sup> Beurre aux herbes, beurre allégé

Branchenorganisation Butter (BOB); Bundesamt für Zoll und Grenzsicherheit (BAZG); TSM Treuhand GmbH; Berechnungen durch Agristat

Organisation sectorielle pour le beurre (OSB); Office fédéral de la douane et de la sécurité des frontières (OFDF); TSM Fiduciaire Sàrl; calculs par Agristat

### 3.2 Inland-Milchanlieferung Livraisons de lait indigène

In tausend Tonnen ~ En milliers de tonnes

| Monate<br>Mois | Einlieferungen in Sammelstellen und Verkauf durch organisierte Selbstaussmesser<br>Livraisons dans des centres de ramassage et ventes par producteurs fédérés |                   |         | % -Veränderung gegenüber dem gleichen Monat des Vorjahres<br>Variation en % relative au même mois de l'année précédente |                   |      | Menge während eines Jahres, endend mit dem angegebenen Monat<br>Quantité d'une année jusqu'au mois indiqué |                   |       |
|----------------|---|-------------------|---------|---|-------------------|------|--|-------------------|-------|
|                | 2019  | 2020 <sup>1</sup> | 2021    | 2019  | 2020 <sup>1</sup> | 2021 | 2019   | 2020 <sup>1</sup> | 2021  |
| Jan ~ Jan      | 284.4   | 284.4             | 284.3   | -4.9  | 0.0               | -0.0 | 3 413  | 3 372             | 3 379 |
| Feb ~ Fév      | 265.7   | 275.2             | 270.2   | -3.9  | 3.6               | -1.8 | 3 402  | 3 382             | 3 374 |
| Mrz ~ Mar      | 307.7   | 305.5             | 309.8   | -1.1  | -0.7              | 1.4  | 3 398  | 3 379             | 3 378 |
| Apr ~ Avr      | 311.4   | 313.6             | 314.8   | -1.8  | 0.7               | 0.4  | 3 393  | 3 382             | 3 379 |
| Mai ~ Mai      | 317.7   | 311.6             | 322.9   | -0.2  | -1.9              | 3.6  | 3 392  | 3 375             | 3 391 |
| Jun ~ Jun      | 275.4   | 269.4             | 280.3   | 0.6   | -2.2              | 4.1  | 3 394  | 3 369             | 3 402 |
| Jul ~ Jul      | 258.4   | 262.8             | 261.0   | -2.6  | 1.7               | -0.7 | 3 387  | 3 374             | 3 400 |
| Aug ~ Aoû      | 255.2   | 256.2             | 250.1   | -0.4  | 0.4               | -2.4 | 3 386  | 3 375             | 3 394 |
| Sep ~ Sep      | 283.2   | 287.5             | 279.3   | -0.4  | 1.5               | -2.9 | 3 385  | 3 379             | 3 386 |
| Okt ~ Oct      | 281.2   | 277.5             | 282.6   | -1.9  | -1.3              | 1.8  | 3 379  | 3 375             | 3 391 |
| Nov ~ Nov      | 256.1   | 260.8             | 256.2   | -2.5  | 1.9               | -1.8 | 3 096  | 3 380             | 3 386 |
| Dez ~ Déc      | 275.6   | 274.4             | 269.1   | 0.2   | -0.4              | -1.9 | 3 372  | 3 379             | 3 381 |
| Jahr ~ Année   | 3 372.1   | 3 378.9           | 3 380.7 | -1.6  | 0.2               | 0.1  |  |                   |       |

<sup>1</sup> Schaltjahr

<sup>1</sup> Année bissextile

TSM Treuhand GmbH

TSM Fiduciaire Sàrl

#### Inland-Milchanlieferung nach Monaten Livraisons de lait indigène par mois

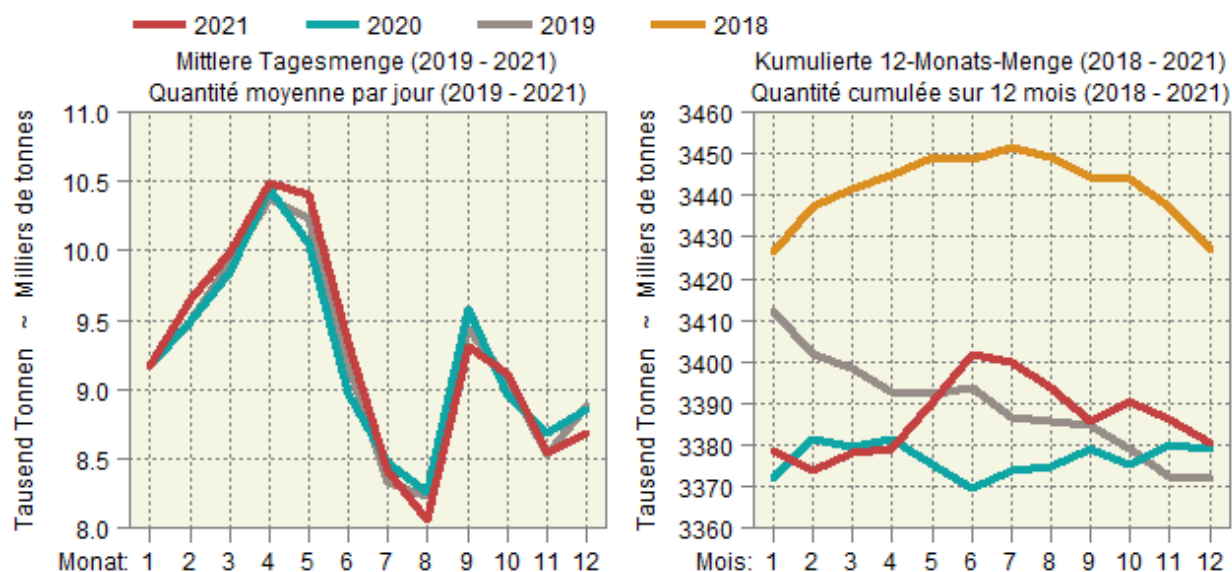

### 3.3 Verwertung der Milchanlieferungen Mise en valeur des livraisons de lait

In tausend Milchäquivalenten (MAV) <sup>1</sup> ~ En milliers d'équivalents-lait (EVL) <sup>1</sup>

| Verwertungsarten               | Januar         |                |             | Jahr             |                  |             | Mise en valeur du lait              |
|--------------------------------|----------------|----------------|-------------|------------------|------------------|-------------|-------------------------------------|
|                                | Janvier        |                |             | Année            |                  |             |                                     |
|                                | 2021           | 2022           | %           | 2020             | 2021             | %           |                                     |
| Konsummilch                    | 31 712         | 30 079         | -5.1        | 384 736          | 365 897          | -4.9        | Lait de consommation                |
| Jogurt                         | 10 433         | 9 943          | -4.7        | 124 140          | 120 493          | -2.9        | Yogourt                             |
| Konsumrahm                     | 19 903         | 23 306         | 17.1        | 278 263          | 279 070          | 0.3         | Crème de consommation               |
| Butter                         | 46 157         | 42 054         | -8.9        | 491 510          | 483 991          | -1.5        | Beurre                              |
| Dauermilchwaren                | 30 098         | 29 112         | -3.3        | 307 991          | 328 472          | 6.6         | Conserves de lait                   |
| Käse                           | 123 784        | 127 052        | 2.6         | 1 564 060        | 1 591 399        | 1.7         | Fromage                             |
| Quark                          | 2 148          | 2 552          | 18.8        | 30 143           | 28 671           | -4.9        | Séré                                |
| Andere Milchspezialitäten      | 8 457          | 8 354          | -1.2        | 103 891          | 107 116          | 3.1         | Autres spécialités laitières        |
| Andere Verwertung <sup>2</sup> | 13 666         | 11 339         | -17.0       | 120 654          | 100 192          | -17.0       | Autres mises en valeur <sup>2</sup> |
| <b>Total</b>                   | <b>286 358</b> | <b>283 791</b> | <b>-0.9</b> | <b>3 405 388</b> | <b>3 405 301</b> | <b>-0.0</b> | <b>Total</b>                        |
| Einfuhr Frischmilch            | 2 068          | ...            | ...         | 26 235           | 24 593           | -6.3        | Importations de lait frais          |
| Inland-Milch                   | 284 290        | ...            | ...         | 3 379 154        | 3 380 715        | 0.0         | Lait indigène                       |

<sup>1</sup> Ein Milchäquivalent entspricht der Eiweiss- und Fettmenge eines Kilogramms Rohmilch mit 73 g Eiweiss und Fett.

<sup>2</sup> Inklusive Gewichts differenzen

<sup>1</sup> Un équivalent-lait correspond à la quantité de protéine et de matière grasse d'un kilogramme de lait cru avec 73 g de protéine et de matière grasse.

<sup>2</sup> Y compris des différences de poids

### Trend der Milchverwertung nach Monat Tendance de la mise en valeur du lait par mois

Über 12 Monate kumulierte Mengen; in Millionen Milchäquivalenten (MAV)

Quantités cumulées sur 12 mois; en millions d'équivalents-lait (EVL)

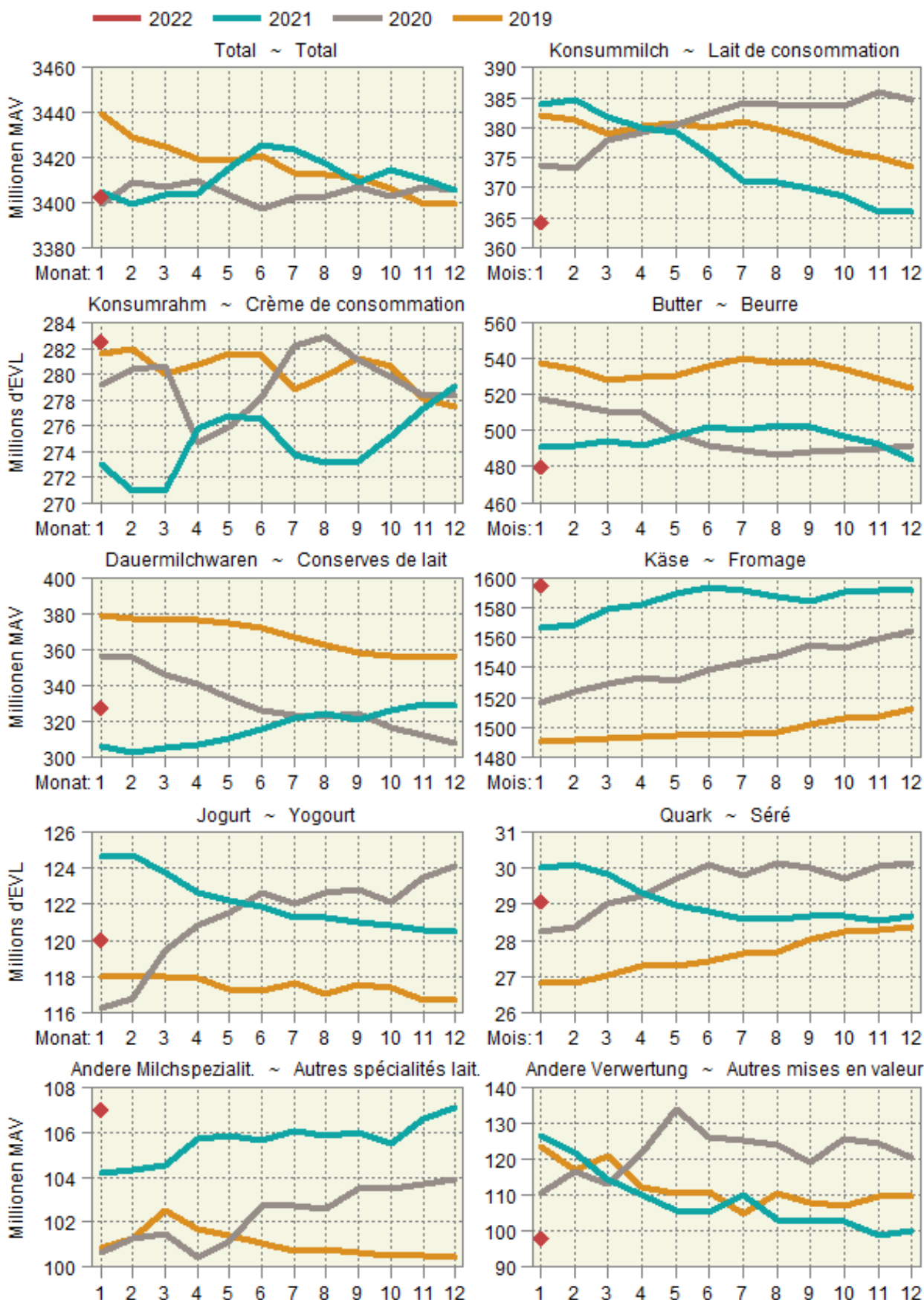



### 3.4 Produktion von Konsummilch nach Milchsorten Production de lait de consommation par catégorie

In Tonnen ~ En tonnes

| Milchart                                    | Januar  |        |       | Jahr    |         |       | Sorte de lait                                   |
|---|---------|--------|-------|---------|---------|-------|---|
|   | Janvier |        |       | Année   |         |       |   |
|   | 2021    | 2022   | %     | 2020    | 2021    | %     |   |
| Konsummilch                                 | 36 634  | 33 950 | -7.3  | 448 087 | 415 571 | -7.3  | Lait de consommation                            |
| Rohmilch                                    | 376     | 364    | -3.2  | 5 320   | 5 329   | 0.2   | Lait cru  |
| Fettangereicherte Milch past.               | -       | 3      | ...   | -       | 3       | ...   | Lait enrichi en matière grasse past.            |
| Fettangereicherte Milch UHT                 | 30      | 28     | -6.7  | 455     | 412     | -9.5  | Lait enrichi en matière grasse UHT              |
| Vollmilch past.                             | 3 759   | 3 136  | -16.6 | 44 742  | 41 826  | -6.5  | Lait entier past.                               |
| Vollmilch UHT                               | 1 234   | 1 045  | -15.3 | 13 441  | 13 376  | -0.5  | Lait entier UHT                                 |
| Standardisierte Vollmilch past. (3.5% Fett) | 3 199   | 2 960  | -7.5  | 39 334  | 37 571  | -4.5  | Lait standardisé past. (3.5% de matière grasse) |
| Standardisierte Vollmilch UHT (3.5% Fett)   | 12 648  | 10 554 | -16.6 | 142 125 | 133 462 | -6.1  | Lait standardisé UHT (3.5% de matière grasse)   |
| Teilentrahmte Milch past.                   | 5 380   | 4 424  | -17.8 | 70 795  | 61 296  | -13.4 | Lait partiellement écrémé past.                 |
| Teilentrahmte Milch UHT                     | 9 278   | 10 936 | 17.9  | 123 053 | 114 398 | -7.0  | Lait partiellement écrémé UHT                   |
| Trinkmagermilch past.                       | -       | 3      | ...   | 5       | 8       | 60.0  | Lait écrémé past.                               |
| Trinkmagermilch UHT                         | 730     | 497    | -31.9 | 8 817   | 7 890   | -10.5 | Lait écrémé UHT                                 |

TSM Treuhand GmbH

TSM Fiduciaire Sàrl

### Produktion von Konsummilch nach Verarbeitungsart Production de lait de consommation selon le type de traitement

Helle Linien: 12-Monats-Mittel (Trend) ~ Lignes claires: Moyenne sur douze mois (tendance)

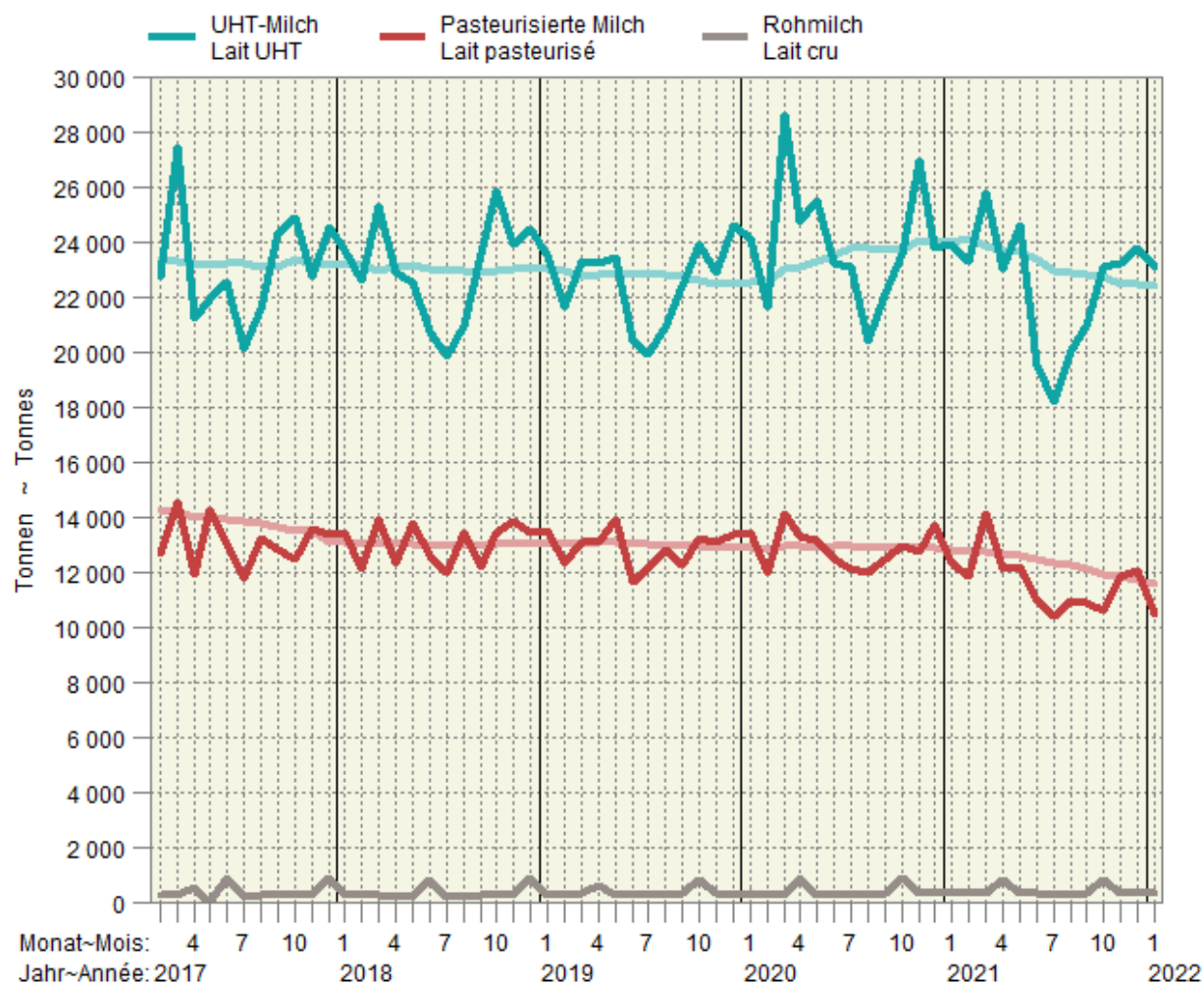

### 3.5 Käseproduktion Production de fromage

Sortiert nach Vorjahresmengen; in Tonnen reifem Käse ~ Trié selon les quantités de l'année précédente; en tonnes de fromage affiné

| Erzeugnisse                                  | Januar        |               |            | Jahr           |                |            | Produits                                      |
|--|---------------|---------------|------------|----------------|----------------|------------|---|
|  | Janvier       |               |            | Année          |                |            |   |
|  | 2021          | 2022          | %          | 2020           | 2021           | %          |   |
| Frischkäse                                   | 4 444         | 4 636         | 4.3        | 58 056         | 57 298         | -1.3       | Fromage frais                                 |
| Mozzarella                                   | 1 899         | 1 909         | 0.5        | 24 117         | 23 497         | -2.6       | Mozzarella                                    |
| Quark  | 1 326         | 1 392         | 5.0        | 18 727         | 17 676         | -5.6       | Séré  |
| Übrige                                       | 1 219         | 1 335         | 9.5        | 15 214         | 16 125         | 6.0        | Autres  |
| Weichkäse                                    | 467           | 429           | -8.1       | 6 121          | 6 228          | 1.7        | Fromage à pâte molle                          |
| Weisseschimmelkäse                           | 171           | 147           | -14.0      | 2 322          | 2 410          | 3.8        | Fromage à croûte fleurie                      |
| Tomme  | 146           | 140           | -4.1       | 2 065          | 2 050          | -0.7       | Tomme   |
| Vacherin Mont-d'Or AOP                       | 62            | 62            | -          | 554            | 567            | 2.3        | Vacherin Mont-d'Or AOP                        |
| Blau-, Grünschimmelkäse                      | 2             | 2             | -          | 24             | 25             | 4.2        | Fromage à pâte molle persillée                |
| Anderer Weichkäse                            | 86            | 79            | -8.1       | 1 156          | 1 172          | 1.4        | Autres fromages à pâte molle                  |
| mager, viertelfett                           | 1             | 1             | -          | 13             | 12             | -7.7       | maigre, quart-gras                            |
| halb- bis vollfett                           | 63            | 58            | -7.9       | 822            | 846            | 2.9        | demi-gras à gras                              |
| überfett                                     | 22            | 20            | -9.1       | 321            | 314            | -2.2       | crème   |
| Halbhartkäse                                 | 5 565         | 5 610         | 0.8        | 70 528         | 72 889         | 3.3        | Fromage à pâte mi-dure                        |
| Schweizer Raclettekäse                       | 1 264         | 1 235         | -2.3       | 16 843         | 17 951         | 6.6        | Raclette Suisse                               |
| Appenzeller <sup>®</sup>                     | 640           | 678           | 5.9        | 9 308          | 9 262          | -0.5       | Appenzeller <sup>®</sup>                      |
| Vacherin Fribourgeois AOP                    | 200           | 205           | 2.5        | 2 694          | 3 050          | 13.2       | Vacherin Fribourgeois AOP                     |
| Tête de Moine AOP                            | 238           | 283           | 18.9       | 2 665          | 3 035          | 13.9       | Tête de Moine AOP                             |
| Walliser Raclettekäse AOP /<br>Walliser Käse | 219           | 184           | -16.0      | 2 326          | 2 578          | 10.8       | Raclette du Valais AOP /<br>Fromage du Valais |
| Bergkäse halbhart                            | 232           | 219           | -5.6       | 2 309          | 2 568          | 11.2       | Fromage de montagne à pâte mi-dure            |
| Tilsiter                                     | 167           | 176           | 5.4        | 2 684          | 2 398          | -10.7      | Tilsit  |
| Alpkäse halbhart                             | -             | -             | ...        | 2 273          | 2 185          | -3.9       | Fromage d'alpage à pâte mi-dure               |
| Bündner Bergkäse                             | 97            | 101           | 4.1        | 1 014          | 984            | -3.0       | Fromage de montagne des Grisons               |
| Mutschli                                     | 46            | 55            | 19.6       | 784            | 799            | 1.9        | Mutschli                                      |
| Jurakäse                                     | 52            | 49            | -5.8       | 489            | 491            | 0.4        | Fromage du Jura                               |
| Kaltgereifte Käse                            | 22            | 32            | 45.5       | 524            | 317            | -39.5      | Fromage affiné à froid                        |
| St. Paulin Suisse                            | 10            | 10            | -          | 235            | 218            | -7.2       | St. Paulin Suisse                             |
| Halbhartkäse mit<br>Schimmelbildung          | 13            | 12            | -7.7       | 203            | 192            | -5.4       | Fromage à pâte mi-dure persillée              |
| Schweizer Edamer                             | 15            | 2             | -86.7      | 159            | 100            | -37.1      | Edam suisse                                   |
| Winzerkäse                                   | 3             | 3             | -          | 27             | 27             | -          | Fromage des vigneron                          |
| Anderer Halbhartkäse                         | 1 774         | 1 730         | -2.5       | 19 254         | 19 572         | 1.7        | Autres fromages à pâte mi-dure                |
| mager, viertelfett                           | 19            | 13            | -31.6      | 260            | 220            | -15.4      | maigre, quart-gras                            |
| halb- bis vollfett                           | 1 120         | 1 176         | 5.0        | 12 543         | 12 661         | 0.9        | demi-gras à gras                              |
| überfett                                     | 635           | 541           | -14.8      | 6 451          | 6 691          | 3.7        | crème   |
| Industrieware                                | 517           | 565           | 9.3        | 5 928          | 6 345          | 7.0        | Fromage industriel                            |
| Conveniencekäse                              | 56            | 71            | 26.8       | 813            | 819            | 0.7        | Fromage semi-préparé                          |
| Hartkäse                                     | 5 491         | 5 712         | 4.0        | 66 124         | 67 449         | 2.0        | Fromage à pâte dure                           |
| Le Gruyère AOP                               | 2 568         | 2 866         | 11.6       | 30 578         | 32 404         | 6.0        | Le Gruyère AOP                                |
| Emmentaler AOP                               | 1 445         | 1 420         | -1.7       | 17 219         | 16 760         | -2.7       | Emmentaler AOP                                |
| Switzerland Swiss                            | 660           | 588           | -10.9      | 7 253          | 6 952          | -4.2       | Switzerland Swiss                             |
| Alpkäse hart                                 | -             | -             | ...        | 1 819          | 1 789          | -1.6       | Fromage d'alpage à pâte dure                  |
| Anderer Hartkäse                             | 818           | 838           | 2.4        | 9 255          | 9 544          | 3.1        | Autres fromages à pâte dure                   |
| mager, viertelfett                           | 247           | 186           | -24.7      | 2 547          | 2 926          | 14.9       | maigre, quart-gras                            |
| halb- bis vollfett                           | 558           | 637           | 14.2       | 6 498          | 6 449          | -0.8       | demi-gras à gras                              |
| überfett                                     | 13            | 15            | 15.4       | 210            | 169            | -19.5      | crème   |
| Extrahartkäse (Sbrinz)                       | 125           | 136           | 8.8        | 1 487          | 1 485          | -0.1       | Fromage à pâte<br>extra-dure (Sbrinz)         |
| Spezialprodukte                              | 102           | 112           | 9.8        | 1 472          | 1 809          | 22.9       | Produits spéciaux                             |
| Reiner Ziegenkäse                            | 56            | 54            | -3.6       | 1 104          | 1 138          | 3.1        | Fromage pur chèvre                            |
| Reiner Schafkäse                             | 29            | 30            | 3.4        | 368            | 382            | 3.8        | Fromage pur brebis                            |
| Reiner Büffelkäse                            | 16            | 27            | ...        | -              | 288            | ...        | Fromage pur buffle                            |
| <b>Käseproduktion</b>                        | <b>16 193</b> | <b>16 637</b> | <b>2.7</b> | <b>203 791</b> | <b>207 155</b> | <b>1.7</b> | <b>Production de fromage</b>                  |

### 3.6 Produktion von Konsumrahm Production de crème de consommation

In Tonnen ~ En tonnes

| Erzeugnisse          | Januar  |       |       | Jahr   |        |      | Produits                       |
|----------------------|---------|-------|-------|--------|--------|------|--------------------------------|
|                      | Janvier |       |       | Année  |        |      |                                |
|                      | 2021    | 2022  | %     | 2020   | 2021   | %    |                                |
| Konsumrahmproduktion | 4 617   | 5 353 | 15.9  | 66 534 | 66 014 | -0.8 | Prod. de crème de consommation |
| Doppelrahm           | 48      | 62    | 29.2  | 796    | 832    | 4.5  | Double-crème                   |
| Vollrahm, 35 % Fett  | 2 027   | 2 843 | 40.3  | 32 785 | 32 905 | 0.4  | Crème entière, 35 % de m. g.   |
| Halbrahm             | 1 322   | 1 112 | -15.9 | 15 143 | 14 803 | -2.2 | Demi-crème                     |
| Kaffeerahm           | 1 220   | 1 336 | 9.5   | 17 810 | 17 474 | -1.9 | Crème à café                   |

TSM Treuhand GmbH

TSM Fiduciaire Sàrl

### 3.7 Produktion, Aussenhandel, Lager und Verkäufe von Butter Production, commerce extérieur, stocks et ventes de beurre

In Tonnen ~ En tonnes

| Erzeugnisse                | Januar  |       |       | Jahr   |        |       | Produits                                  |
|----------------------------|---------|-------|-------|--------|--------|-------|---|
|                            | Janvier |       |       | Année  |        |       |   |
|                            | 2021    | 2022  | %     | 2020   | 2021   | %     |   |
| Butterproduktion           | 4 028   | 3 290 | -18.3 | 38 130 | 37 088 | -2.7  | Production de beurre                      |
| Buttereinfuhr <sup>1</sup> | 154     | 283   | 83.1  | 6 548  | 4 310  | -34.2 | Importations de beurre <sup>1</sup>       |
| Butterausfuhr <sup>1</sup> | 25      | 2     | -91.7 | 369    | 152    | -58.7 | Exportations de beurre <sup>1</sup>       |
| Tiefkühlager am Monatsende | 1 782   | 653   | -63.4 |        |        |       | Stocks de beurre congelé à la fin du mois |
| Verkäufe <sup>2</sup>      | 3 071   | 3 160 | 2.9   | 41 162 | 39 670 | -3.6  | Ventes <sup>2</sup>                       |

<sup>1</sup> Zolltarifnummern 405.0011 bis 405.9090, Angaben des Bundesamtes für Zoll und Grenzsicherheit (BAZG)

<sup>2</sup> Verkäufe des Grosshandels; die Angaben wurden umgerechnet in Butter mit 82 % Fett.

<sup>1</sup> Positions tarifaires 405.0011 à 405.9090, selon les indications de l'Office fédéral de la douane et de la sécurité des frontières (OFDF)

<sup>2</sup> Vente du commerce de gros; les indications ont été converties en beurre avec 82 % de graisse.

Branchenorganisation Butter (BO Butter)

Organisation sectorielle pour le beurre (OS Beurre)

### 3.8 Fett- und Eiweissgehalt der Bassinmilch Teneur en matière grasse et protéines du lait de bassin

Mediane der Gewichtsprocente ~ Médiane des poids en pourcent

| Jahre   | Jan  | Feb  | Mrz  | Apr  | Mai  | Jun  | Jul  | Aug  | Sep  | Okt  | Nov  | Dez  | Jahresmittel     |
|---|------|------|------|------|------|------|------|------|------|------|------|------|------------------|
| Années  | Jan  | Fév  | Mar  | Avr  | Mai  | Jun  | Jul  | Aoû  | Sep  | Oct  | Nov  | Déc  | Moyenne annuelle |
| Fettgehalt in % ~ Teneur en matière grasse en % |      |      |      |      |      |      |      |      |      |      |      |      |                  |
| 2020  | 4.22 | 4.18 | 4.21 | 4.10 | 4.07 | 4.07 | 4.04 | 4.04 | 4.04 | 4.17 | 4.22 | 4.29 | 4.14             |
| 2021  | 4.31 | 4.22 | 4.21 | 4.15 | 4.11 | 4.09 | 4.09 | 4.11 | 4.10 | 4.16 | 4.27 | 4.33 | 4.18             |
| 2022  | 4.25 |      |      |      |      |      |      |      |      |      |      |      |                  |
| Eiweissgehalt in % ~ Teneur en protéines en %   |      |      |      |      |      |      |      |      |      |      |      |      |                  |
| 2020  | 3.38 | 3.35 | 3.36 | 3.38 | 3.36 | 3.32 | 3.26 | 3.24 | 3.34 | 3.45 | 3.44 | 3.43 | 3.36             |
| 2021  | 3.42 | 3.36 | 3.36 | 3.39 | 3.38 | 3.30 | 3.26 | 3.29 | 3.37 | 3.49 | 3.48 | 3.45 | 3.38             |
| 2022  | 3.40 |      |      |      |      |      |      |      |      |      |      |      |                  |

SuisseLab AG Zollikofen; TSM Treuhand GmbH

SuisseLab SA Zollikofen; TSM Fiduciaire Sàrl

### Fett- und Eiweissgehalt der Bassinmilch Teneur en matière grasse et protéines du lait de bassin

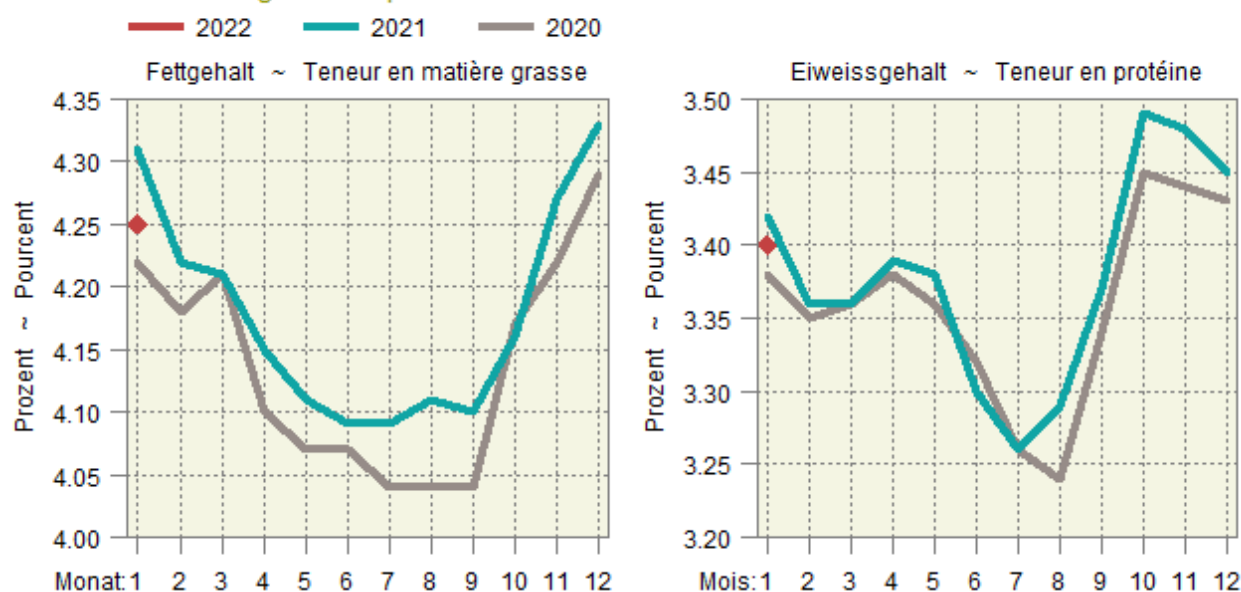

### 3.9 Qualitätskontrolle der Milch Contrôle de la qualité du lait

| Monate    | Anzahl Proben <sup>1</sup>     |        | Proben ohne Beanstandungen, %-Anteil ~ Épreuves sans réclamations, en % |       |                               |       |                                 |       |
|-----------|--------------------------------|--------|---|-------|-------------------------------|-------|---------------------------------|-------|
| Mois      | Nombre d'épreuves <sup>1</sup> |        | Keimzahl ~ Nombre de germes   |       | Zellzahl ~ Nombre de cellules |       | Hemmstoff ~ Subst. inhibitrices |       |
|           | 2021                           | 2022   | 2021  | 2022  | 2021                          | 2022  | 2021                            | 2022  |
| Jan ~ Jan | 34 909                         | 34 038 | 99.46   | 99.36 | 97.92                         | 97.84 | 99.86                           | 99.87 |
| Feb ~ Fév | 34 733                         |        | 99.40   |       | 98.27                         |       | 99.86                           |       |
| Mrz ~ Mar | 35 114                         |        | 99.52   |       | 98.34                         |       | 99.88                           |       |
| Apr ~ Avr | 35 065                         |        | 99.48   |       | 98.13                         |       | 99.93                           |       |
| Mai ~ Mai | 34 415                         |        | 99.30   |       | 97.98                         |       | 99.94                           |       |
| Jun ~ Jun | 32 494                         |        | 98.80   |       | 96.35                         |       | 99.94                           |       |
| Jul ~ Jul | 30 802                         |        | 99.09   |       | 95.06                         |       | 99.88                           |       |
| Aug ~ Aoû | 30 612                         |        | 99.13   |       | 94.33                         |       | 99.92                           |       |
| Sep ~ Sep | 32 120                         |        | 99.09   |       | 95.35                         |       | 99.93                           |       |
| Okt ~ Oct | 33 873                         |        | 99.35   |       | 96.35                         |       | 99.91                           |       |
| Nov ~ Nov | 34 011                         |        | 99.35   |       | 97.13                         |       | 99.88                           |       |
| Dez ~ Déc | 33 904                         |        | 99.46   |       | 97.23                         |       | 99.94                           |       |

<sup>1</sup> Auf Keimzahl geprüfte Proben. Die Anzahl der auf Zellzahlen geprüften Proben bewegt sich in einem ähnlichen Bereich.

<sup>1</sup> Total des échantillons contrôlés pour la charge en germes. Le nombre des échantillons pour le contrôle du nombre de cellules est d'une grandeur comparable.

SuisseLab AG Zollikofen; TSM Treuhand GmbH

SuisseLab SA Zollikofen; TSM Fiduciaire Sàrl

## 4. Viehwirtschaft ~ Production animale

Der Rindviehbestand nahm auch im Februar gegenüber dem Vorjahr zu, und zwar um 0,5% (Tabelle 4.1). Gleichzeitig ging der Milchkuhbestand um gemässigte 0,3% zurück. Bei den weiblichen Tieren sind die Bestände der Tiere unter zwei Jahren weiterhin hoch, während jene der älteren weiblichen Tiere tiefer als in den Vorjahren sind (Tabelle 4.2). 2021 nahm die Fleischproduktion von Grossvieh (+0,6%), Schweinen (+2,5%) und Ziegen (+6,0%) zu, jene von Kälbern (-4,0%), Schafen (-0,9%) und Pferden (-14,1%) nahm ab (Tabelle 4.3). Wenig geschlachtet wurde im Februar 2022 im Vergleich zum Vorjahr. Nur die Schlachtungen von Ziegen (+5,3%) lagen höher als im Vorjahr (Tabelle 4.6). Sehr hoch lag das durchschnittliche Schlachtgewicht der Schweine mit 91,6 kg (Tabelle 4.5). Entsprechend ging die Produktion von Rindfleisch (-1,9%), Kalbfleisch (-8,6%), Schweinefleisch (-0,2%) und Schaffleisch (-3,5%) zurück (Tabelle 4.9). Die Produktion von Geflügelfleisch lag im Februar um 3,2% höher als im Vorjahr (Tabelle 4.11). Dabei nahmen die Importe ab (-4,3%). Mit +7,7% war die Zunahme in der Eierproduktion noch deutlich höher (Tabelle 4.12). Die Importe von Eiern zur Nahrungsmittelzwecken nahmen um 10,4% ab.

En février aussi, le cheptel bovin a connu une augmentation de 0,5% par rapport à l'année précédente (tableau 4.1). En parallèle, l'effectif de vaches laitières a connu une baisse modérée de 0,3%. Chez les femelles, le nombre d'animaux de moins de deux ans reste élevé, tandis que celui de femelles plus âgées est plus faible que les années précédentes (tableau 4.2). En 2021, la production de viande de gros bétail (+0,6%), de porcs (+2,5%) et de chèvres (+6,0%) a augmenté, alors que celle de veaux (-4,0%), de moutons (-0,9%) et de chevaux (-14,1%) a diminué (tableau 4.3). En février 2022, les abattages ont été peu nombreux par rapport à l'année précédente. Seuls les abattages de chèvres (+5,3%) ont été supérieurs à ceux de l'année précédente (tableau 4.6). Le poids moyen des porcs abattus a été très élevé, avec 91,6 kg (tableau 4.5). En conséquence, la production de viande de bœuf (-1,9%), de veau (-8,6%), de porc (-0,2%) et de mouton (-3,5%) a diminué (tableau 4.9). En février, la production de viande de volaille était supérieure de 3,2% à celle de l'année précédente (tableau 4.11). Les importations ont quant à elles diminué (-4,3%). Avec une hausse de 7,7%, la production d'œufs a connu une augmentation encore plus forte que la viande de volaille (tableau 4.12). Les importations d'œufs à des fins alimentaires ont diminué de 10,4%.

### Tierische Produktion als 12-Monats-Summe Production animale cumulée sur 12 mois

Rechts oben: Änderung in Prozent im aktuellen Monat gegenüber dem Vorjahresmonat

À droite en haut : changement en pourcent dans le mois actuel par rapport au mois de l'année précédente

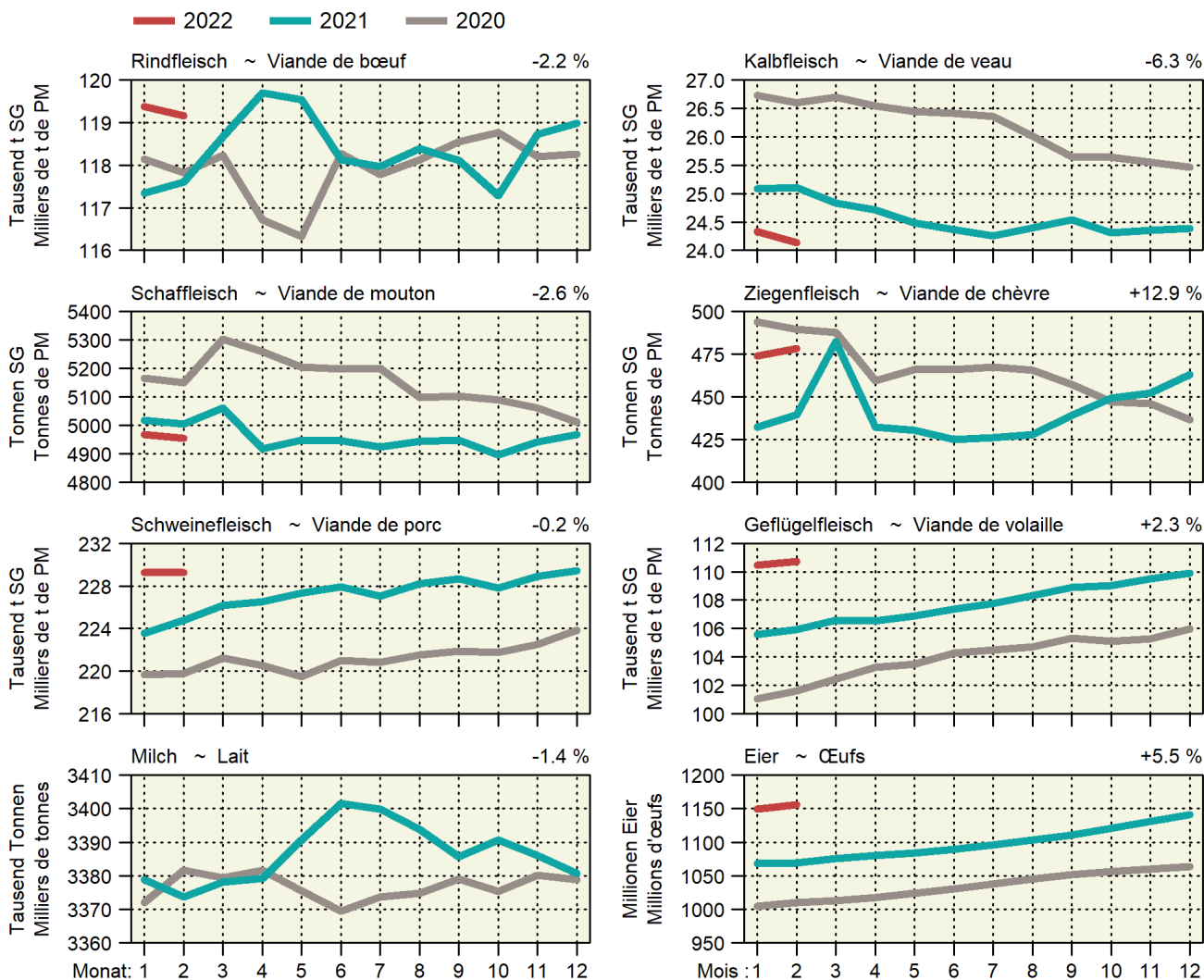

### 4.1 Angaben aus der Tierverkehrsdatenbank für Rindvieh Indications de la banque de données sur le trafic des animaux pour bovins

Bestand am Monatsende. Aufgrund der frühen Auswertung werden nicht alle Geburten erfasst. Dadurch wird auch der Kuhbestand etwas zu tief geschätzt.  
Effectif à la fin du mois. Suite à l'évaluation précoce des données, les vêlages ne sont pas enregistrés complètement. Par conséquent, l'effectif des vaches est estimé ment trop petit.

| Jahr  | Monat | Gesamtbestand  |                     |                  |               | Geburten   | Linearer Trend in Tieren pro Tag   |                  |               |
|-------|-------|----------------|---------------------|------------------|---------------|------------|------------------------------------|------------------|---------------|
| Année | Mois  | Effectif total |                     |                  |               | Naissances | Trend linéaire en animaux par jour |                  |               |
|       |       | Total          | Kühe <sup>1</sup>   | Milchkühe        | Andere Kühe   |            | Gesamtbestand                      | Milchkühe        | Andere Kühe   |
|       |       | Total          | Vaches <sup>1</sup> | Vaches laitières | Autres vaches |            | Effectif total                     | Vaches laitières | Autres vaches |
| 2020  | Jan   | 1 514 650      | 680 159             | 547 831          | 132 328       | 62 249     | -36                                | -23              | 8             |
|       | Fév   | 1 518 566      | 681 132             | 547 554          | 133 578       | 56 665     | -24                                | -22              | 10            |
|       | Mar   | 1 509 828      | 678 261             | 544 742          | 133 519       | 56 870     | -37                                | -23              | 8             |
|       | Avr   | 1 500 514      | 677 910             | 544 169          | 133 741       | 44 781     | -22                                | -8               | 9             |
|       | Mai   | 1 480 769      | 672 052             | 539 235          | 132 817       | 40 522     | -15                                | -7               | 9             |
|       | Jun   | 1 465 760      | 665 939             | 533 699          | 132 240       | 41 068     | -16                                | -11              | 10            |
|       | Jul   | 1 464 143      | 663 487             | 531 136          | 132 351       | 44 217     | -17                                | -8               | 10            |
|       | Aoû   | 1 470 051      | 662 549             | 529 828          | 132 721       | 57 370     | -9                                 | -10              | 10            |
|       | Sep   | 1 479 496      | 667 313             | 534 313          | 133 000       | 64 788     | -10                                | -11              | 9             |
|       | Oct   | 1 499 658      | 673 872             | 539 716          | 134 156       | 71 197     | -4                                 | -9               | 9             |
|       | Nov   | 1 504 875      | 677 208             | 542 448          | 134 760       | 69 349     | -1                                 | -4               | 10            |
|       | Déc   | 1 515 976      | 682 111             | 546 587          | 135 524       | 66 424     | 1                                  | -1               | 10            |
| 2021  | Jan   | 1 524 216      | 685 085             | 548 978          | 136 107       | 64 472     | 26                                 | 3                | 10            |
|       | Feb   | 1 525 159      | 685 846             | 548 802          | 137 044       | 57 465     | 18                                 | 3                | 9             |
|       | Mrz   | 1 517 963      | 681 527             | 544 731          | 136 796       | 56 830     | 22                                 | -0               | 9             |
|       | Apr   | 1 508 848      | 677 345             | 541 041          | 136 304       | 46 853     | 23                                 | -9               | 7             |
|       | Mai   | 1 491 293      | 672 246             | 536 664          | 135 582       | 39 307     | 29                                 | -7               | 8             |
|       | Jun   | 1 477 547      | 666 975             | 532 351          | 134 624       | 39 256     | 32                                 | -4               | 7             |
|       | Jul   | 1 477 257      | 664 953             | 530 021          | 134 932       | 43 142     | 36                                 | -3               | 7             |
|       | Aug   | 1 478 848      | 663 294             | 528 191          | 135 103       | 56 069     | 24                                 | -4               | 7             |
|       | Sep   | 1 488 070      | 668 187             | 532 912          | 135 275       | 64 325     | 23                                 | -4               | 6             |
|       | Okt   | 1 509 552      | 674 632             | 538 227          | 136 405       | 69 938     | 27                                 | -4               | 6             |
|       | Nov   | 1 514 974      | 675 949             | 538 891          | 137 058       | 72 649     | 28                                 | -10              | 6             |
|       | Dez   | 1 523 823      | 680 918             | 543 114          | 137 804       | 66 384     | 21                                 | -10              | 6             |
| 2022  | Jan   | 1 530 687      | 682 763             | 544 372          | 138 391       | 64 542     | 18                                 | -13              | 6             |
|       | Fév   | 1 532 711      | 683 461             | 544 623          | 138 838       | 56 950     | 21                                 | -11              | 5             |

<sup>1</sup> Bestand der weiblichen Tiere mit mindestens einer gemeldeten Geburt, am Monatsende

<sup>1</sup> Effectif des animaux femelles avec au moins un vêlage, à la fin du mois

### Kuhbestand Effectif de vaches

In tausend Stück ~ En milliers de têtes

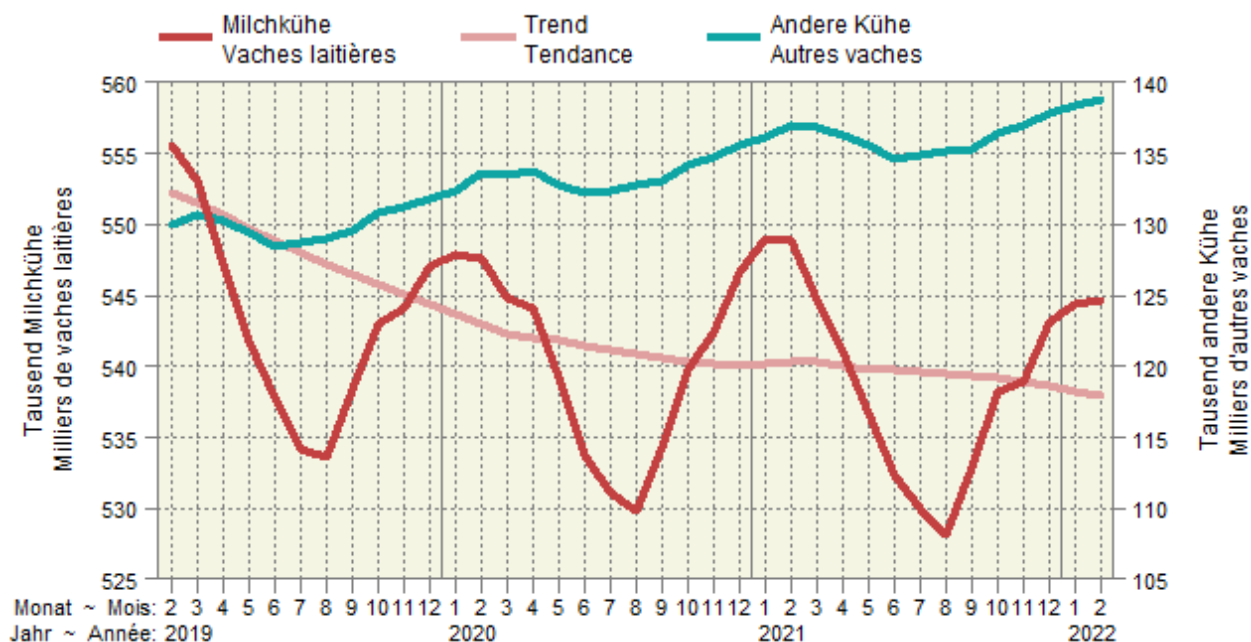



## 4.2 Rindviehbestand nach Alter und Geschlecht Effectif bovin selon âge et sexe

Bestand am Monatsende. Aufgrund der frühen Auswertung werden nicht alle Geburten erfasst.  
Effectif à la fin du mois. Suite à l'évaluation précoce des données, les vêlages ne sont pas enregistrés complètement.

| Jahr  | Monat | Alter ~ Age       |          |                         |          |                         |          |                     |          | Total     |
|-------|-------|-------------------|----------|-------------------------|----------|-------------------------|----------|---------------------|----------|-----------|
| Année | Mois  | ≤ 1 Jahr ~ ≤ 1 an |          | 1 - 2 Jahre ~ 1 - 2 ans |          | 2 - 3 Jahre ~ 2 - 3 ans |          | > 3 Jahre ~ > 3 ans |          |           |
|       |       | Männlich          | Weiblich | Mâles                   | Femelles | Männlich                | Weiblich | Mâles               | Femelles |           |
|       |       |                   |          |                         |          |                         |          |                     |          |           |
| 2020  | Jan   | 211 568           | 282 416  | 33 728                  | 209 218  | 4 625                   | 166 645  | 4 440               | 602 010  | 1 514 650 |
|       | Fév   | 212 014           | 282 775  | 34 914                  | 210 998  | 4 550                   | 166 629  | 4 391               | 602 295  | 1 518 566 |
|       | Mar   | 206 560           | 280 650  | 34 903                  | 211 634  | 4 546                   | 166 178  | 4 430               | 600 927  | 1 509 828 |
|       | Avr   | 201 694           | 279 398  | 32 072                  | 210 479  | 4 464                   | 166 217  | 4 498               | 601 692  | 1 500 514 |
|       | Mai   | 196 330           | 278 596  | 28 894                  | 206 380  | 4 282                   | 164 764  | 4 432               | 597 091  | 1 480 769 |
|       | Jun   | 191 631           | 277 748  | 25 655                  | 204 765  | 4 101                   | 164 926  | 4 304               | 592 630  | 1 465 760 |
|       | Jul   | 190 471           | 278 618  | 24 802                  | 204 305  | 4 154                   | 165 623  | 4 287               | 591 883  | 1 464 143 |
|       | Aoû   | 193 067           | 280 830  | 25 511                  | 204 207  | 4 209                   | 165 793  | 4 304               | 592 130  | 1 470 051 |
|       | Sep   | 198 623           | 282 592  | 27 542                  | 202 976  | 4 311                   | 165 082  | 4 335               | 594 035  | 1 479 496 |
|       | Oct   | 205 593           | 285 415  | 29 911                  | 205 381  | 4 461                   | 167 082  | 4 320               | 597 495  | 1 499 658 |
|       | Nov   | 207 977           | 285 269  | 30 683                  | 206 106  | 4 447                   | 166 394  | 4 319               | 599 680  | 1 504 875 |
|       | Déc   | 211 348           | 287 260  | 32 123                  | 207 205  | 4 562                   | 167 493  | 4 289               | 601 696  | 1 515 976 |
| 2021  | Jan   | 213 516           | 290 816  | 32 750                  | 208 305  | 4 601                   | 167 403  | 4 337               | 602 488  | 1 524 216 |
|       | Feb   | 211 898           | 292 026  | 33 424                  | 208 374  | 4 616                   | 167 933  | 4 338               | 602 550  | 1 525 159 |
|       | Mrz   | 208 916           | 291 642  | 32 829                  | 208 698  | 4 492                   | 167 531  | 4 322               | 599 533  | 1 517 963 |
|       | Apr   | 205 550           | 291 974  | 31 088                  | 208 017  | 4 391                   | 167 030  | 4 289               | 596 509  | 1 508 848 |
|       | Mai   | 199 192           | 289 121  | 29 009                  | 207 000  | 4 302                   | 165 183  | 4 213               | 593 273  | 1 491 293 |
|       | Jun   | 194 602           | 288 349  | 26 731                  | 205 766  | 4 212                   | 164 049  | 4 131               | 589 707  | 1 477 547 |
|       | Jul   | 193 439           | 288 712  | 26 142                  | 206 169  | 4 267                   | 164 570  | 4 104               | 589 854  | 1 477 257 |
|       | Aug   | 193 933           | 289 289  | 26 435                  | 206 749  | 4 340                   | 164 178  | 4 105               | 589 819  | 1 478 848 |
|       | Sep   | 198 431           | 290 649  | 28 760                  | 205 468  | 4 498                   | 163 688  | 4 164               | 592 412  | 1 488 070 |
|       | Okt   | 205 130           | 293 233  | 32 057                  | 208 624  | 4 781                   | 164 707  | 4 249               | 596 771  | 1 509 552 |
|       | Nov   | 207 856           | 294 580  | 32 866                  | 210 043  | 4 753                   | 165 119  | 4 252               | 595 505  | 1 514 974 |
|       | Dez   | 209 025           | 295 191  | 34 283                  | 212 421  | 4 874                   | 165 200  | 4 301               | 598 528  | 1 523 823 |
| 2022  | Jan   | 210 526           | 295 993  | 35 941                  | 215 958  | 4 777                   | 165 175  | 4 287               | 598 030  | 1 530 687 |
|       | Fév   | 209 332           | 295 405  | 36 954                  | 218 393  | 4 714                   | 164 788  | 4 319               | 598 806  | 1 532 711 |

Identitas AG, Tierverkehrsdatenbank

Identitas AG, banque de données sur le trafic des animaux

### Entwicklung der Bestände weiblicher Tiere nach Altersklasse Évolution des effectifs des femelles par classe d'âge

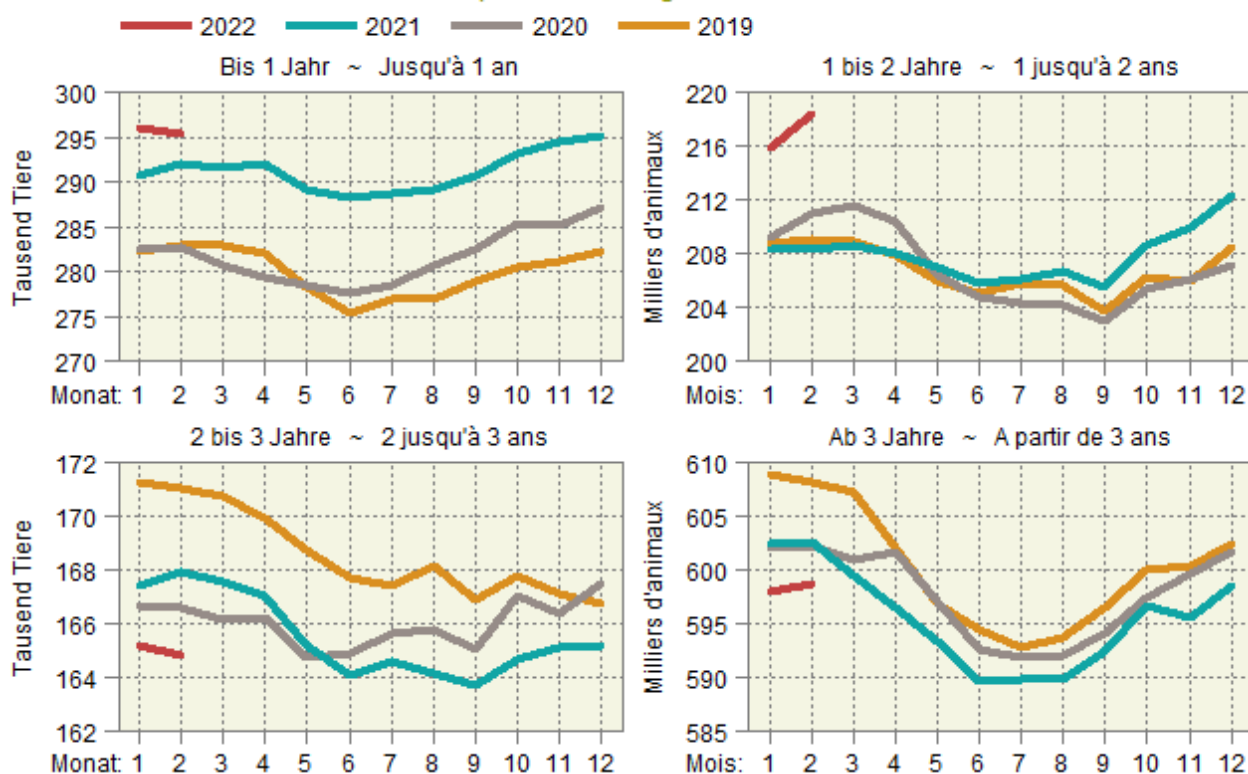

### 4.3 Schlachtungen und Fleischproduktion Abattages et production de viande

Gross- und Kleinvieh, definitive Zahlen 2020 und 2021 ~ Gros et petit bétail, chiffres définitifs 2020 und 2021

| Tiergattung   | Anzahl Schlachtungen |                    |                          | Mittleres Schlachtgewicht, (kg SG) | Schlachtkörper von genießbaren Tieren, (Tonnen SG) |  | Genre d'animaux      |          |
|---|----------------------|--------------------|--------------------------|------------------------------------|--|--|----------------------|----------|
|   | Total                | Ausländische Tiere | Genießbar                |                                    | Total  | ausländisch  |                      |          |
|   | Nombre d'abattages   |                    |                          |                                    | Poids moyens des carcasses, (kg PM)                | Carcasses d'animaux propres à la consommation, (tonnes PM) |                      |          |
|   | total                | animaux étrangers  | propre à la consommation |                                    |  | Total  |                      | étranger |
| 2021  |                      |                    |                          |                                    |  |  |                      |          |
| Grossvieh   | 406 490              | 1 386              | 405 112                  | 294.1                              | 119 150  | 566  | Gros bétail          |          |
| Bankvieh  | 252 376              | 805                | 251 522                  | 281.3                              | 70 747   | 344  | Bétail d'étaal       |          |
| Stiere  | 107 760              | 346                | 107 395                  | 301.5                              | 32 378   | 153  | Taureaux             |          |
| Ochsen  | 48 298               | 192                | 48 134                   | 263.5                              | 12 684   | 83   | Bœufs                |          |
| Rinder  | 96 318               | 267                | 95 993                   | 267.6                              | 25 685   | 108  | Génisses             |          |
| davon   |                      |                    |                          |                                    |  |  | dont                 |          |
| Junges Bankvieh   | 84 398               | -                  | 84 113                   | 245.7                              | 20 671   | -  | Jeune bétail d'étaal |          |
| Älteres Bankvieh  | 167 978              | 805                | 167 409                  | 299.1                              | 50 076   | 344  | Bétail d'étaal âgé   |          |
| Kühe  | 154 114              | 581                | 153 590                  | 315.1                              | 48 403   | 222  | Vaches               |          |
| Kälber  | 192 201              | 1 513              | 191 745                  | 128.0                              | 24 540   | 213  | Veaux                |          |
| Schweine  | 2 544 399            | 1 000              | 2 541 422                | 90.2                               | 229 233  | 93   | Porcs                |          |
| Schafe  | 235 812              | -                  | 235 454                  | 21.1                               | 4 959  | -  | Moutons              |          |
| Ziegen  | 42 663               | -                  | 42 587                   | 10.9                               | 462  | -  | Chèvres              |          |
| Equiden   | 1 417                | -                  | 1 394                    | 260.0                              | 362  | -  | Équidés              |          |
| <b>Total</b>  | <b>3 422 982</b>     | <b>3 899</b>       | <b>3 417 714</b>         | <b>110.8</b>                       | <b>378 708</b>                                     | <b>872</b>   | <b>Total</b>         |          |
| 2020  |                      |                    |                          |                                    |  |  |                      |          |
| Grossvieh   | 404 016              | 1 356              | 402 744                  | 294.0                              | 118 417  | 538  | Gros bétail          |          |
| Bankvieh  | 253 545              | 820                | 252 747                  | 281.9                              | 71 240   | 341  | Bétail d'étaal       |          |
| Stiere  | 108 937              | 306                | 108 594                  | 302.2                              | 32 815   | 133  | Taureaux             |          |
| Ochsen  | 49 126               | 186                | 48 970                   | 264.1                              | 12 935   | 79   | Bœufs                |          |
| Rinder  | 95 482               | 328                | 95 183                   | 267.8                              | 25 490   | 128  | Génisses             |          |
| davon   |                      |                    |                          |                                    |  |  | dont                 |          |
| Junges Bankvieh   | 84 153               | -                  | 76 826                   | 268.3                              | 20 611   | -  | Jeune bétail d'étaal |          |
| Älteres Bankvieh  | 169 392              | 820                | 166 318                  | 304.4                              | 50 629   | 341  | Bétail d'étaal âgé   |          |
| Kühe  | 150 471              | 536                | 149 997                  | 314.5                              | 47 177   | 197  | Vaches               |          |
| Kälber  | 201 093              | 1 332              | 200 462                  | 127.5                              | 25 563   | 183  | Veaux                |          |
| Schweine  | 2 486 256            | 1 000              | 2 482 014                | 90.1                               | 223 538  | 92   | Porcs                |          |
| Schafe  | 234 111              | -                  | 233 887                  | 21.4                               | 5 005  | -  | Moutons              |          |
| Ziegen  | 40 790               | -                  | 40 748                   | 10.7                               | 436  | -  | Chèvres              |          |
| Equiden   | 1 739                | -                  | 1 713                    | 246.2                              | 422  | -  | Équidés              |          |
| <b>Total</b>  | <b>3 368 005</b>     | <b>3 688</b>       | <b>3 361 568</b>         | <b>111.1</b>                       | <b>373 381</b>                                     | <b>813</b>   | <b>Total</b>         |          |
| Veränderung 2021/2020 in Prozent ~ Variation 2021/2020 en pourcentage |                      |                    |                          |                                    |  |  |                      |          |
| Grossvieh   | 0.6                  | 2.2                | 0.6                      | 0.0                                | 0.6  | 5.3  | Gros bétail          |          |
| Bankvieh  | -0.5                 | -1.8               | -0.5                     | -0.2                               | -0.7   | 1.0  | Bétail d'étaal       |          |
| Stiere  | -1.1                 | 13.1               | -1.1                     | -0.2                               | -1.3   | 14.7   | Taureaux             |          |
| Ochsen  | -1.7                 | 3.2                | -1.7                     | -0.2                               | -1.9   | 5.4  | Bœufs                |          |
| Rinder  | 0.9                  | -18.6              | 0.9                      | -0.1                               | 0.8  | -16.0  | Génisses             |          |
| davon   |                      |                    |                          |                                    |  |  | dont                 |          |
| Junges Bankvieh   | 0.3                  | ...                | 9.5                      | -8.4                               | 0.3  | ...  | Jeune bétail d'étaal |          |
| Älteres Bankvieh  | -0.8                 | -1.8               | 0.7                      | -1.7                               | -1.1   | 1.0  | Bétail d'étaal âgé   |          |
| Kühe  | 2.4                  | 8.4                | 2.4                      | 0.2                                | 2.6  | 12.7   | Vaches               |          |
| Kälber  | -4.4                 | 13.6               | -4.3                     | 0.4                                | -4.0   | 16.2   | Veaux                |          |
| Schweine  | 2.3                  | -                  | 2.4                      | 0.2                                | 2.5  | 1.1  | Porcs                |          |
| Schafe  | 0.7                  | ...                | 0.7                      | -1.6                               | -0.9   | ...  | Moutons              |          |
| Ziegen  | 4.6                  | ...                | 4.5                      | 1.4                                | 6.0  | ...  | Chèvres              |          |
| Equiden   | -18.5                | ...                | -18.6                    | 5.6                                | -14.1  | ...  | Équidés              |          |
| <b>Total</b>  | <b>1.6</b>           | <b>5.7</b>         | <b>1.7</b>               | <b>-0.2</b>                        | <b>1.4</b>   | <b>7.3</b>   | <b>Total</b>         |          |

## Schlachtungen und Fleischproduktion Abattages et production de viande

2021 im Vergleich zu 2020, Änderung in Prozent ~ 2021 par rapport à 2020, variation en pourcent

Geniessbare Schlachttiere ~ Animaux de boucherie propres à la consommation

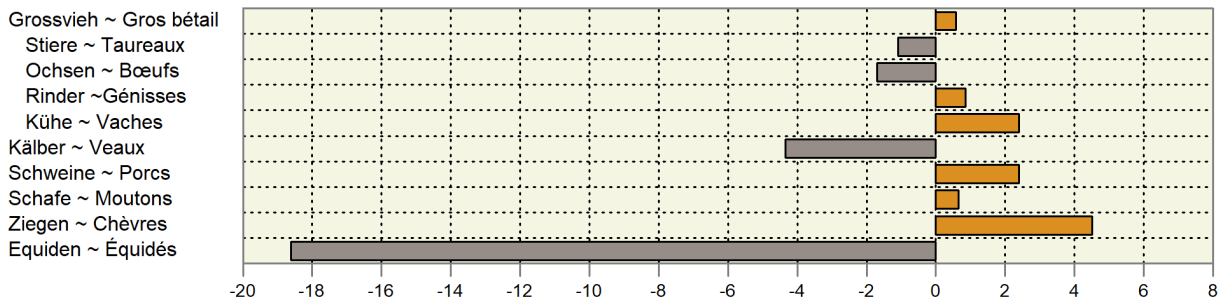

Schlachtgewicht pro Tier ~ Poids mort par animal

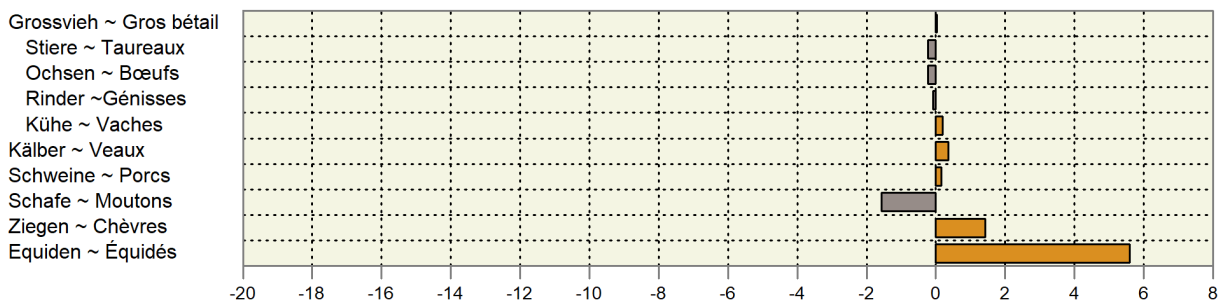

Fleischproduktion ~ Production de viande

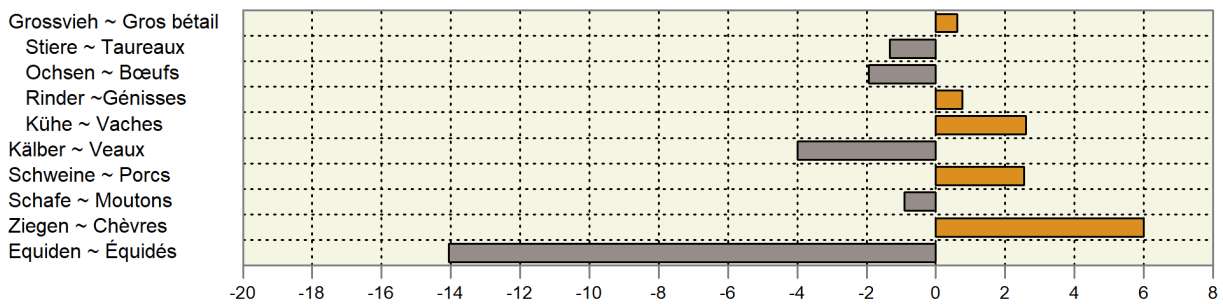

#### 4.4 Schlachtviehmärkte der Proviande Marchés du bétail de boucherie de Proviande

Anzahl Märkte und aufgeführte Tiere  
Nombre de marchés et d'animaux amenés

| Jahre               | Monate                | Rindvieh (Grossvieh)<br>Bovins (gros bétail) |               | Schafe<br>Moutons |               |
|---------------------|-----------------------|--|---------------|-------------------|---------------|
|                     |                       | Märkte                                       | Auffuhr       | Märkte            | Auffuhr       |
| Années              | Mois                  | Marchés                                      | Amenée        | Marchés           | Amenée        |
| 2021                | Januar ~ Janvier      | 50   | 4 398         | 19                | 3 370         |
|                     | Februar ~ Février     | 48   | 4 590         | 23                | 4 944         |
|                     | März ~ Mars           | 65   | 6 193         | 35                | 8 757         |
|                     | April ~ Avril         | 51   | 4 811         | 22                | 4 853         |
|                     | Mai ~ Mai             | 59   | 4 682         | 23                | 5 028         |
|                     | Juni ~ Juin           | 54   | 4 328         | 20                | 5 280         |
|                     | Juli ~ Juillet        | 42   | 3 548         | 7                 | 2 014         |
|                     | August ~ Août         | 58   | 5 479         | 21                | 3 945         |
|                     | September ~ Septembre | 52   | 4 780         | 37                | 8 899         |
|                     | Oktober ~ Octobre     | 58   | 6 118         | 30                | 6 779         |
|                     | November ~ Novembre   | 65   | 6 603         | 26                | 6 251         |
| Dezember ~ Décembre | 46                    | 3 753  | 19            | 3 835             |               |
|                     | <b>Total</b>          | <b>648</b>                                   | <b>59 283</b> | <b>282</b>        | <b>63 955</b> |
| 2022                | Januar ~ Janvier      | 55   | 5 031         | 20                | 3 671         |
|                     | Februar ~ Février     | 53   | 4 446         | 29                | 5 529         |

Proviande

Proviande

#### 4.5 Durchschnittsgewichte der Schlachtkörper inländischer Schlachttiere Poids moyens des carcasses du bétail de boucherie indigène

Kilogramm Schlachtgewicht je Tier ~ Kilogramme de poids mort par animal

| Jahre | Monate | Stiere   | Ochsen | Rinder   | Kühe   | Kälber | Schweine | Schafe  | Ziegen  |
|-------|--------|----------|--------|----------|--------|--------|----------|---------|---------|
|       |        | Taureaux | Bœufs  | Génisses | Vaches | Veaux  | Porcs    | Moutons | Chèvres |
| 2021  | Jan    | 300.4    | 261.8  | 268.1    | 320.3  | 127.4  | 91.5     | 21.5    | 10.1    |
|       | Fév    | 300.4    | 266.0  | 270.2    | 322.2  | 128.2  | 90.6     | 21.5    | 11.7    |
|       | Mar    | 301.8    | 268.5  | 271.9    | 324.8  | 129.6  | 90.2     | 20.6    | 8.0     |
|       | Avr    | 305.2    | 271.6  | 272.3    | 324.3  | 131.2  | 90.4     | 21.7    | 9.4     |
|       | Mai    | 304.6    | 270.6  | 271.2    | 322.7  | 130.5  | 89.9     | 21.7    | 9.9     |
|       | Jun    | 303.8    | 266.7  | 265.1    | 321.4  | 128.6  | 89.6     | 21.4    | 8.6     |
|       | Jul    | 303.5    | 267.4  | 266.9    | 315.2  | 128.5  | 89.1     | 21.0    | 10.9    |
|       | Août   | 302.2    | 261.7  | 265.3    | 310.6  | 129.4  | 89.6     | 20.9    | 13.1    |
|       | Sep    | 299.4    | 258.4  | 264.3    | 305.0  | 128.4  | 90.0     | 20.5    | 14.7    |
|       | Oct    | 298.1    | 255.7  | 262.9    | 304.6  | 126.4  | 90.4     | 21.0    | 15.0    |
|       | Nov    | 297.7    | 254.4  | 264.3    | 306.6  | 124.5  | 90.9     | 21.2    | 15.3    |
|       | Déc    | 296.2    | 254.3  | 263.8    | 309.7  | 121.3  | 90.1     | 20.6    | 14.6    |
| 2022  | Jan    | 301.2    | 257.9  | 266.6    | 316.7  | 124.4  | 91.1     | 21.4    | 15.3    |
|       | Feb    | 302.6    | 264.4  | 268.7    | 319.9  | 126.9  | 91.6     | 21.6    | 13.2    |

Proviande, Klassifizierung; Berechnungen durch Agristat

Proviande, classification; calculs par Agristat

Entwicklung der durchschnittlichen Schlachtgewichte  
Évolution des poids morts moyens

In kg SG pro inländisches Schlachttier nach Monat  
En kg de PM par animal de boucherie indigène et par mois

— 2019 — 2020 — 2021 — 2022

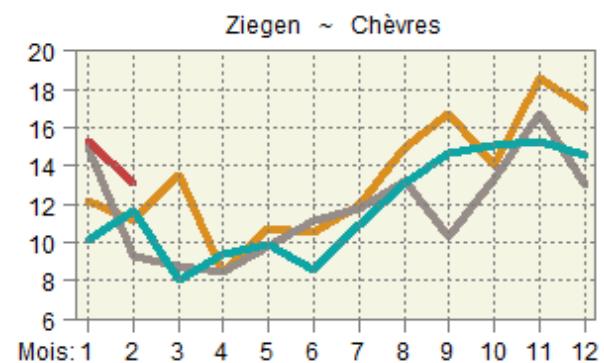
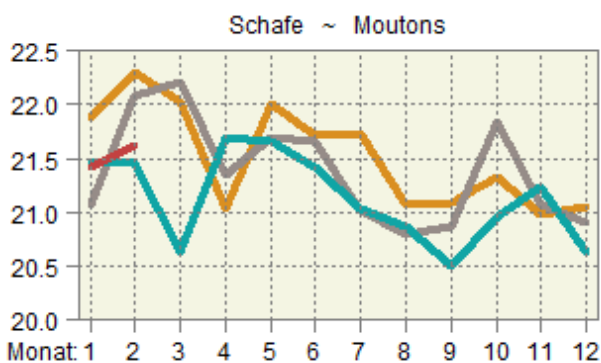
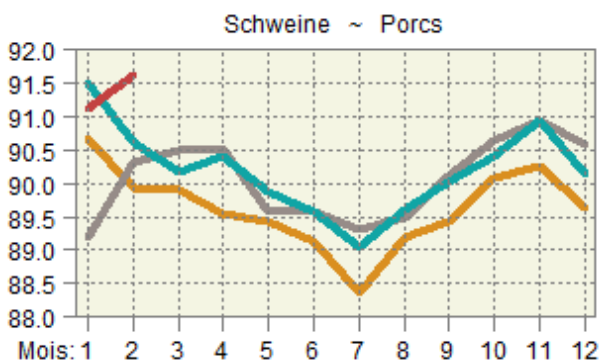
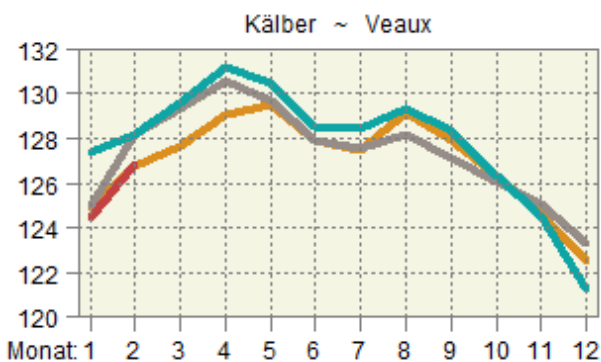
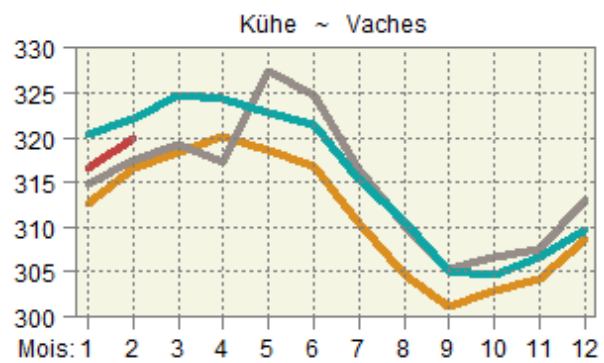
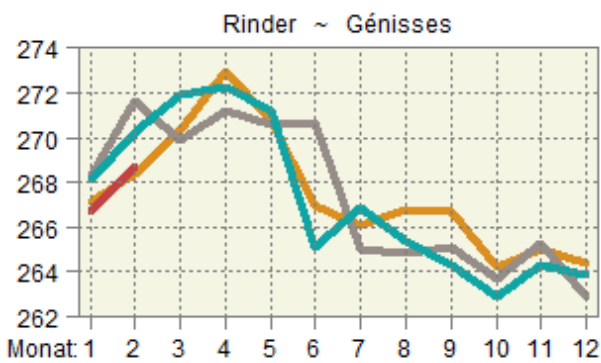
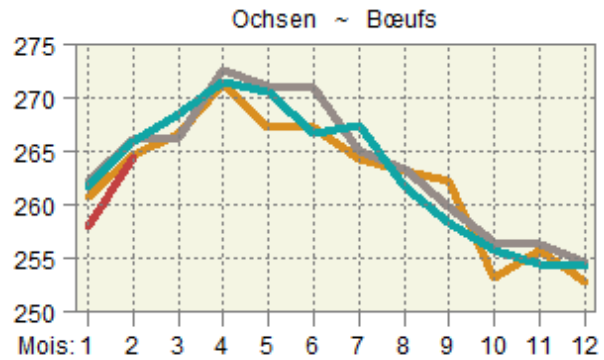
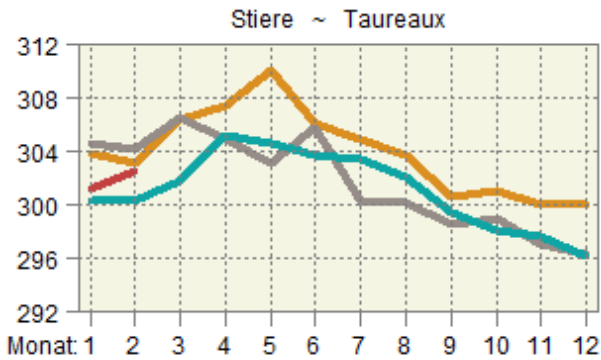

## 4.6 Provisorische Schlachtviehstatistik des inländischen Gross- und Kleinviehs Statistique provisoire du gros et petit bétail de boucherie indigène

Ohne Hofschlachtungen in Stück; geniessbar und ungeniessbar  
Sans abattages à la ferme, en pièces; propres ou impropres à la consommation

| Monate  | Stiere <sup>1</sup>                 |         | Ochsen            |        | Rinder           |        | Kühe             |        | Kälber                           |        |
|---------|-------------------------------------|---------|-------------------|--------|------------------|--------|------------------|--------|----------------------------------|--------|
| Mois    | Taureaux <sup>1</sup>               |         | Boeufs            |        | Génisses         |        | Vaches           |        | Veaux                            |        |
|         | 2021                                | 2022    | 2021              | 2022   | 2021             | 2022   | 2021             | 2022   | 2021                             | 2022   |
| Jan     | 8 856                               | 8 680   | 3 774             | 4 129  | 7 578            | 8 091  | 13 263           | 14 152 | 15 409                           | 15 361 |
| Feb     | 8 606                               | 8 600   | 3 975             | 3 714  | 7 815            | 7 464  | 11 889           | 11 823 | 17 237                           | 15 878 |
| Mrz     | 9 842                               |         | 4 653             |        | 9 115            |        | 13 969           |        | 19 008                           |        |
| Apr     | 9 282                               |         | 3 675             |        | 7 664            |        | 11 365           |        | 17 737                           |        |
| Mai     | 9 053                               |         | 3 857             |        | 8 063            |        | 10 347           |        | 16 551                           |        |
| Jun     | 8 366                               |         | 3 999             |        | 7 408            |        | 9 967            |        | 16 411                           |        |
| Jul     | 7 766                               |         | 3 493             |        | 6 751            |        | 10 874           |        | 14 808                           |        |
| Aug     | 8 442                               |         | 3 758             |        | 7 061            |        | 13 706           |        | 14 939                           |        |
| Sep     | 8 497                               |         | 3 483             |        | 6 976            |        | 12 672           |        | 13 469                           |        |
| Okt     | 8 634                               |         | 3 851             |        | 7 830            |        | 15 297           |        | 12 564                           |        |
| Nov     | 11 010                              |         | 5 291             |        | 11 300           |        | 18 080           |        | 16 024                           |        |
| Dez     | 9 060                               |         | 4 297             |        | 8 490            |        | 12 104           |        | 16 531                           |        |
| Jahr    | 107 414                             |         | 48 106            |        | 96 051           |        | 153 533          |        | 190 688                          |        |
| Jan-Feb | 17 462                              | 17 280  | 7 749             | 7 843  | 15 393           | 15 555 | 25 152           | 25 975 | 32 646                           | 31 239 |
|         | Schweine                            |         | Schafe            |        | Ziegen           |        | Equiden          |        | Junges Bankvieh <sup>2</sup>     |        |
|         | Porcs                               |         | Moutons           |        | Chèvres          |        | Équidés          |        | Jeune bétail d'étal <sup>2</sup> |        |
|         | 2021                                | 2022    | 2021              | 2022   | 2021             | 2022   | 2021             | 2022   | 2021                             | 2022   |
| Jan     | 212 661                             | 212 119 | 15 788            | 15 873 | 1 226            | 1 522  | 164              | 86     | 6 544                            | 6 664  |
| Fév     | 199 093                             | 196 360 | 16 712            | 15 966 | 2 044            | 2 152  | 94               | 70     | 6 552                            | 5 957  |
| Mar     | 224 108                             |         | 28 194            |        | 12 787           |        | 94               |        | 7 294                            |        |
| Avr     | 195 545                             |         | 18 374            |        | 3 967            |        | 118              |        | 5 629                            |        |
| Mai     | 194 086                             |         | 19 061            |        | 4 566            |        | 70               |        | 6 471                            |        |
| Jun     | 212 872                             |         | 17 350            |        | 2 875            |        | 81               |        | 7 057                            |        |
| Jul     | 208 487                             |         | 14 961            |        | 1 696            |        | 68               |        | 6 676                            |        |
| Août    | 219 355                             |         | 16 893            |        | 1 811            |        | 59               |        | 7 350                            |        |
| Sep     | 219 006                             |         | 22 621            |        | 2 166            |        | 75               |        | 7 281                            |        |
| Oct     | 210 228                             |         | 20 569            |        | 3 261            |        | 213              |        | 7 214                            |        |
| Nov     | 227 182                             |         | 22 496            |        | 3 652            |        | 266              |        | 8 946                            |        |
| Déc     | 220 776                             |         | 22 793            |        | 2 612            |        | 115              |        | 7 384                            |        |
| Année   | 2 543 399                           |         | 235 812           |        | 42 663           |        | 1 417            |        | 84 398                           |        |
| Jan-fév | 411 754                             | 408 479 | 32 500            | 31 839 | 3 270            | 3 674  | 258              | 156    | 13 096                           | 12 621 |
|         | Älteres Bankvieh <sup>3</sup>       |         | Grosses Rindvieh  |        | Männliche Kälber |        | Weibliche Kälber |        | Schlachtsauen                    |        |
|         | Bétail d'étal plus âgé <sup>3</sup> |         | Gros bétail bovin |        | Veaux mâles      |        | Veaux femelles   |        | Truies de réforme                |        |
|         | 2021                                | 2022    | 2021              | 2022   | 2021             | 2022   | 2021             | 2022   | 2021                             | 2022   |
| Jan     | 13 664                              | 14 236  | 33 471            | 35 052 | 10 526           | 10 107 | 4 883            | 5 254  | 1 379                            | 929    |
| Feb     | 13 844                              | 13 821  | 32 285            | 31 601 | 11 940           | 10 813 | 5 297            | 5 065  | 1 111                            | 904    |
| Mrz     | 16 316                              |         | 37 579            | -      | 13 090           |        | 5 918            |        | 1 431                            |        |
| Apr     | 14 992                              |         | 31 986            | -      | 12 250           |        | 5 487            |        | 1 145                            |        |
| Mai     | 14 502                              |         | 31 320            | -      | 11 347           |        | 5 204            |        | 1 088                            |        |
| Jun     | 12 716                              |         | 29 740            | -      | 11 253           |        | 5 158            |        | 1 227                            |        |
| Jul     | 11 334                              |         | 28 884            | -      | 9 811            |        | 4 997            |        | 1 128                            |        |
| Aug     | 11 911                              |         | 32 967            | -      | 9 790            |        | 5 149            |        | 1 194                            |        |
| Sep     | 11 675                              |         | 31 628            | -      | 8 653            |        | 4 816            |        | 1 122                            |        |
| Okt     | 13 101                              |         | 35 612            | -      | 7 756            |        | 4 808            |        | 1 110                            |        |
| Nov     | 18 655                              |         | 45 681            | -      | 10 094           |        | 5 930            |        | 1 255                            |        |
| Dez     | 14 463                              |         | 33 951            | -      | 10 428           |        | 6 103            |        | 853                              |        |
| Jahr    | 167 173                             |         | 405 104           | 66 653 | 126 938          |        | 63 750           |        | 14 043                           |        |
| Jan-Feb | 27 508                              | 28 057  | 65 756            | 66 653 | 22 466           | 20 920 | 10 180           | 10 319 | 2 490                            | 1 833  |

<sup>1</sup> Inklusive alte Stiere (Kategorie MA)

<sup>2</sup> 8 bis 12 Monate alt

<sup>3</sup> Älter als 12 Monate

<sup>1</sup> Y inclus les vieux taureaux (catégorie MA)

<sup>2</sup> Agés de 8 à 12 mois

<sup>3</sup> Agés de plus de 12 mois



**Inländische Schlachtungen nach Monat, in tausend Schlachtungen**  
**Abattages indigènes par mois, en milliers d'abattages**

In tausend Schlachtungen ~ En milliers d'abattages

— 2022 — 2021 — 2020 — 2019

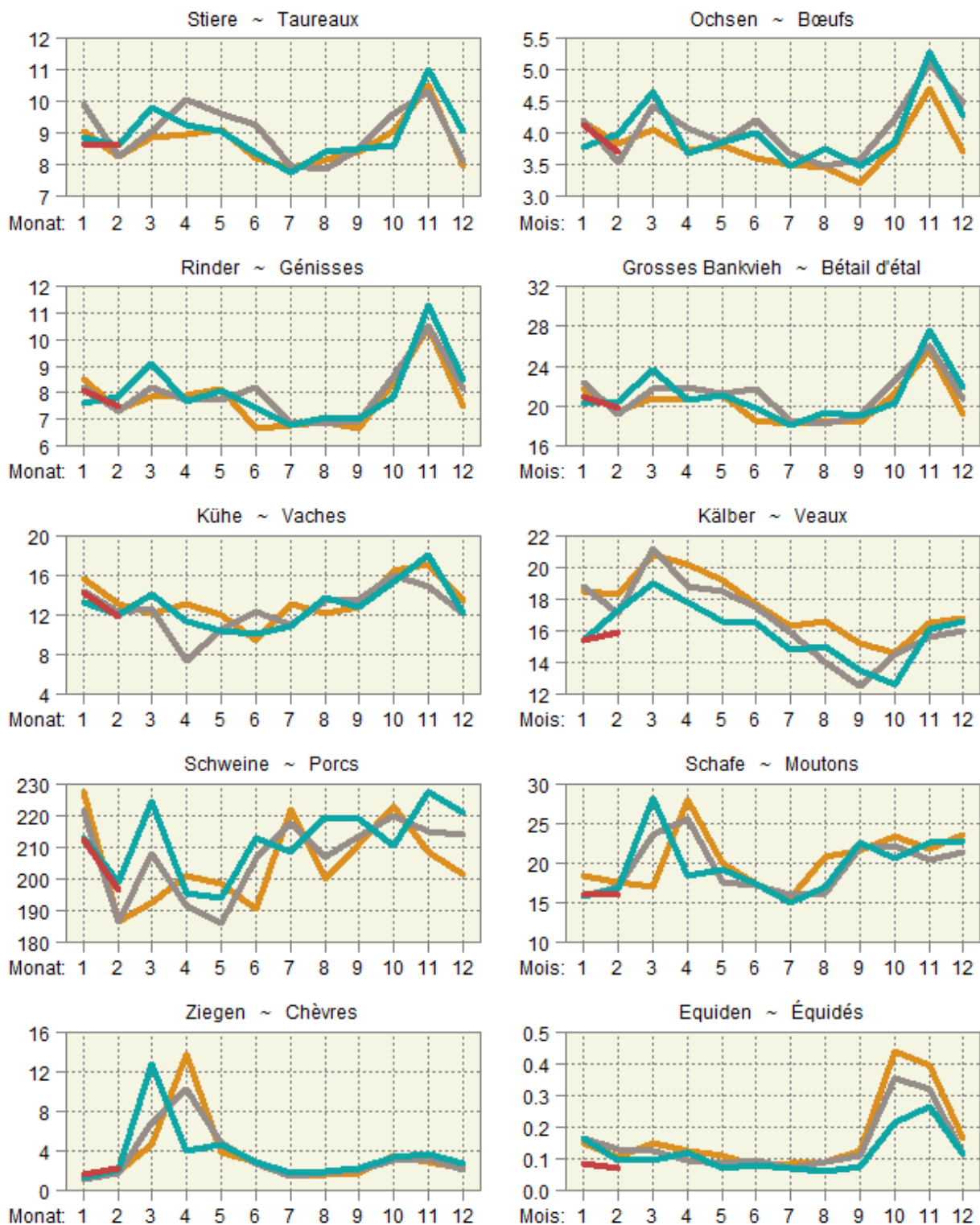

**Inländische Schlachtungen über 12 Monate kumuliert**  
**Abattages indigènes cumulés sur 12 mois**

In tausend Schlachtungen ~ En milliers d'abattages

— 2022 — 2021 — 2020 — 2019

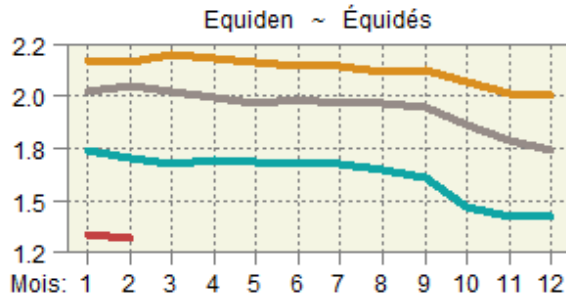
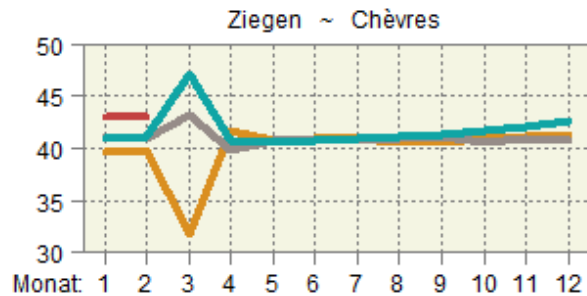
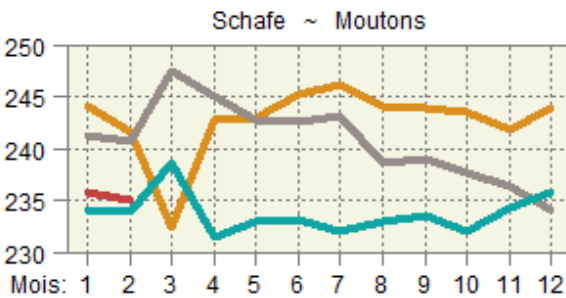
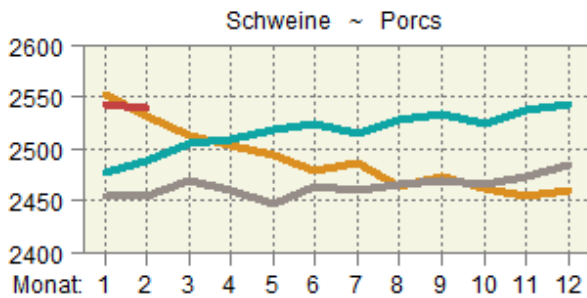
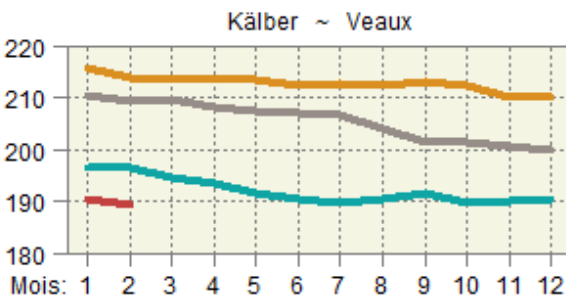
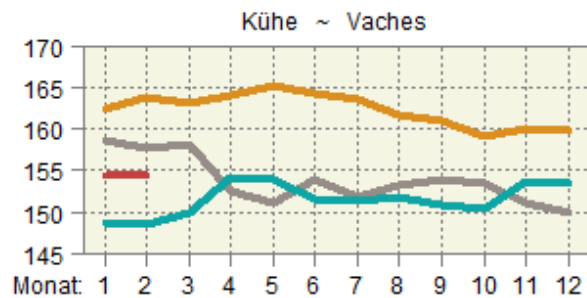
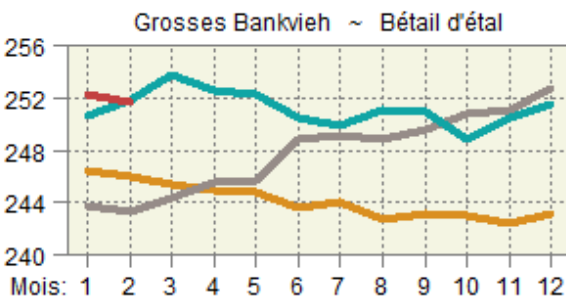
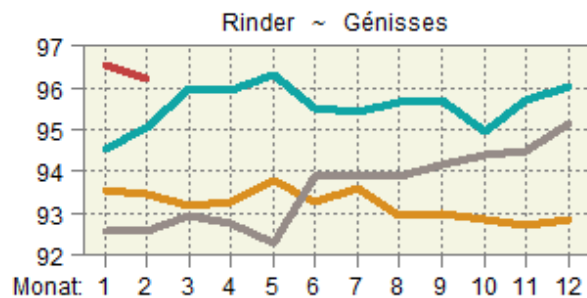
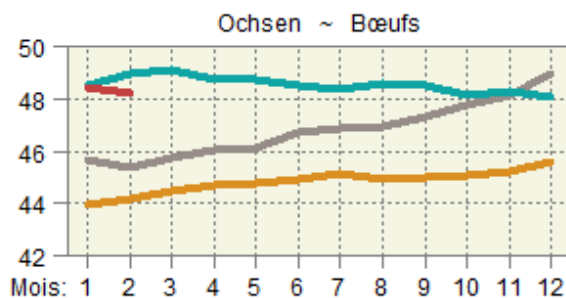
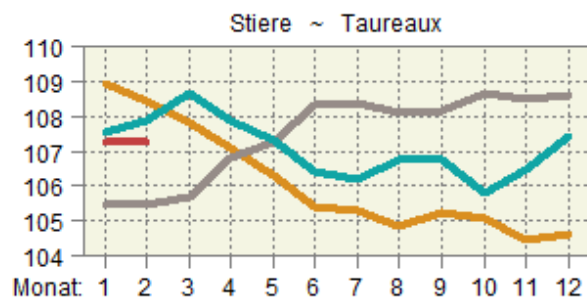

#### 4.7 Fleischproduktion aus kontrollierten Schlachtungen von inländischem Gross- und Kleinvieh Production de viande des abattages contrôlés de gros et de petit bétail indigène

Tonnen Schlachtgewicht gemäss Definition der Schlachtgewichtsverordnung; geniessbar und ungeniessbar  
Poids mort, en tonnes, selon définition de l'ordonnance sur le pesage des animaux abattus; propres ou impropres à la consommation

| Monate       | Stiere ~ Taureaux |        | Ochsen ~ Bœufs    |        | Rinder ~ Génisses |        | Kühe ~ Vaches    |        | Grossvieh ~ Gros bétail |        |
|--------------|-------------------|--------|-------------------|--------|-------------------|--------|------------------|--------|-------------------------|--------|
|              | 2021              | 2022 * | 2021              | 2022 * | 2021              | 2022 * | 2021             | 2022 * | 2021                    | 2022 * |
| Jan          | 2 660             | 2 614  | 988               | 1 065  | 2 032             | 2 157  | 4 248            | 4 482  | 9 928                   | 10 319 |
| Feb          | 2 585             | 2 602  | 1 057             | 982    | 2 112             | 2 005  | 3 831            | 3 783  | 9 585                   | 9 373  |
| Mrz          | 2 970             |        | 1 249             |        | 2 479             |        | 4 537            |        | 11 235                  |        |
| Apr          | 2 833             |        | 998               |        | 2 087             |        | 3 685            |        | 9 603                   |        |
| Mai          | 2 757             |        | 1 044             |        | 2 187             |        | 3 339            |        | 9 327                   |        |
| Jun          | 2 542             |        | 1 066             |        | 1 964             |        | 3 204            |        | 8 776                   |        |
| Jul          | 2 357             |        | 934               |        | 1 802             |        | 3 427            |        | 8 520                   |        |
| Aug          | 2 551             |        | 983               |        | 1 873             |        | 4 258            |        | 9 665                   |        |
| Sep          | 2 544             |        | 900               |        | 1 844             |        | 3 865            |        | 9 153                   |        |
| Okt          | 2 574             |        | 985               |        | 2 058             |        | 4 660            |        | 10 277                  |        |
| Nov          | 3 278             |        | 1 346             |        | 2 987             |        | 5 544            |        | 13 155                  |        |
| Dez          | 2 684             |        | 1 093             |        | 2 240             |        | 3 749            |        | 9 765                   |        |
| <b>Jahr</b>  | <b>32 335</b>     |        | <b>12 644</b>     |        | <b>25 664</b>     |        | <b>48 346</b>    |        | <b>118 988</b>          |        |
| Jan - Feb    | 5 245             | 5 217  | 2 045             | 2 047  | 4 144             | 4 163  | 8 079            | 8 264  | 19 513                  | 19 691 |
|              | Kälber ~ Veaux    |        | Rindvieh ~ Bovins |        | Schweine ~ Porcs  |        | Schafe ~ Moutons |        | Ziegen ~ Chèvres        |        |
|              | 2021              | 2022 * | 2021              | 2022 * | 2021              | 2022 * | 2021             | 2022 * | 2021                    | 2022 * |
| Jan          | 1 963             | 1 912  | 11 891            | 12 230 | 19 458            | 19 330 | 339              | 340    | 12                      | 23     |
| Fév          | 2 209             | 2 014  | 11 794            | 11 387 | 18 041            | 17 990 | 358              | 345    | 24                      | 28     |
| Mar          | 2 464             |        | 13 699            |        | 20 210            |        | 582              |        | 103                     |        |
| Avr          | 2 327             |        | 11 931            |        | 17 680            |        | 399              |        | 37                      |        |
| Mai          | 2 160             |        | 11 487            |        | 17 446            |        | 413              |        | 45                      |        |
| Jun          | 2 110             |        | 10 885            |        | 19 071            |        | 372              |        | 25                      |        |
| Jul          | 1 902             |        | 10 422            |        | 18 568            |        | 315              |        | 19                      |        |
| Aoû          | 1 933             |        | 11 598            |        | 19 655            |        | 352              |        | 24                      |        |
| Sep          | 1 729             |        | 10 882            |        | 19 716            |        | 464              |        | 32                      |        |
| Oct          | 1 587             |        | 11 864            |        | 19 005            |        | 431              |        | 49                      |        |
| Nov          | 1 995             |        | 15 150            |        | 20 659            |        | 472              |        | 56                      |        |
| Déc          | 2 005             |        | 11 770            |        | 19 901            |        | 470              |        | 38                      |        |
| <b>Année</b> | <b>24 385</b>     |        | <b>143 374</b>    |        | <b>229 409</b>    |        | <b>4 967</b>     |        | <b>463</b>              |        |
| Jan - fév    | 4 172             | 3 926  | 23 686            | 23 617 | 37 499            | 37 320 | 698              | 685    | 36                      | 52     |

Berechnet aufgrund der Schlachtungen gemäss Tabelle 4.6 und der Durchschnittsgewichte gemäss Tabelle 4.5

Calculé sur la base des abattages selon le tableau 4.6 et des poids moyens selon le tableau 4.5

Agristat

Agristat

#### 4.8 Fleisch von Gross- und Kleinvieh Viande de gros et de petit bétail

In Tonnen Schlachtgewicht (SG) oder verkaufsfertig (VFF), ohne Fleischanfall aus nicht kontrollierten Hausschlachtungen und Organteile;  
Für Einfuhr und Ausfuhr wurden Auszüge der folgenden Zollkapitel verwendet: 1 (Lebendvieh), 2 (unverarbeitetes Fleisch), 16, 19, 21 (verarbeitetes Fleisch).  
En tonnes poids mort (PM) ou prête à la vente (VPV), sans viande d'abattages domestiques non contrôlés et sans abats comestibles;  
Pour l'exportation et l'importation, des extraits des chapitres suivants: 1 (animaux vivants), 2 (viande non transformée), 16, 19, 21 (viande transformée).

|   | Einheit | Februar |        |       | Januar - Februar  |        |       | Unité                               |  |
|---|---------|---------|--------|-------|-------------------|--------|-------|-------------------------------------|--|
|   |         | Février |        |       | Janvier - février |        |       |                                     |  |
|   |         | 2021    | 2022 * | %     | 2021              | 2022 * | %     |                                     |  |
| <b>Rindfleisch (Grossviehfleisch)</b>   |         |         |        |       |                   |        |       | <b>Viande de bœuf (gros bétail)</b> |  |
| Inlandproduktion                        | SG      | 9 553   | 9 373  | -1.9  | 19 447            | 19 691 | 1.3   | PM                                  | Production indigène                              |
| Einfuhr in Form von                     |         |         |        |       |                   |        |       |                                     | Importations                                     |
| Lebendvieh                              | SG      | 49      | 36     | -27.8 | 86                | 64     | -25.1 | PM                                  | des animaux vivants                              |
| unverarbeitetes Fleisch                 | VFF     | 1 135   | 1 785  | 57.2  | 2 388             | 3 092  | 29.5  | VPV                                 | de viande non transformée                        |
| verarbeitetes Fleisch                   | VFF     | 255     | 259    | 1.3   | 456               | 506    | 10.8  | VPV                                 | de viande transformée                            |
| Ausfuhr                                 |         |         |        |       |                   |        |       |                                     | Exportations                                     |
| unverarbeitetes Fleisch                 | VFF     | 573     | 351    | -38.8 | 1 109             | 884    | -20.3 | VPV                                 | de viande non transformée                        |
| verarbeitetes Fleisch                   | VFF     | 63      | 57     | -9.8  | 122               | 115    | -5.9  | VPV                                 | de viande transformée                            |
| <b>Kalbfleisch</b>                      |         |         |        |       |                   |        |       |                                     | <b>Viande de veau</b>                            |
| Inlandproduktion                        | SG      | 2 204   | 2 014  | -8.6  | 4 162             | 3 926  | -5.7  | PM                                  | Production indigène                              |
| Einfuhr in Form von                     |         |         |        |       |                   |        |       |                                     | Importations                                     |
| Lebendvieh                              | SG      | 19      | 16     | -14.0 | 32                | 27     | -14.6 | PM                                  | des animaux vivants                              |
| unverarbeitetes Fleisch                 | VFF     | 19      | 17     | -10.8 | 36                | 39     | 9.5   | VPV                                 | de viande non transformée                        |
| verarbeitetes Fleisch                   | VFF     | -       | -      | ...   | -                 | -      | ...   | VPV                                 | de viande transformée                            |
| Ausfuhr                                 |         |         |        |       |                   |        |       |                                     | Exportations                                     |
| unverarbeitetes Fleisch                 | VFF     | 0       | 0      | ...   | 0                 | 1      | ...   | VPV                                 | de viande non transformée                        |
| verarbeitetes Fleisch                   | VFF     | -       | -      | ...   | -                 | -      | ...   | VPV                                 | de viande transformée                            |
| <b>Schweinefleisch</b>                  |         |         |        |       |                   |        |       |                                     | <b>Viande de porc</b>                            |
| Inlandproduktion                        | SG      | 18 020  | 17 990 | -0.2  | 37 455            | 37 320 | -0.4  | PM                                  | Production indigène                              |
| Einfuhr in Form von                     |         |         |        |       |                   |        |       |                                     | Importations                                     |
| Lebendvieh                              | SG      | 9       | 16     | 86.8  | 14                | 24     | 68.3  | PM                                  | des animaux vivants                              |
| unverarbeitetes Fleisch                 | VFF     | 555     | 501    | -9.7  | 1 156             | 977    | -15.5 | VPV                                 | de viande non transformée                        |
| verarbeitetes Fleisch                   | VFF     | 404     | 417    | 3.3   | 743               | 747    | 0.5   | VPV                                 | de viande transformée                            |
| Ausfuhr                                 |         |         |        |       |                   |        |       |                                     | Exportations                                     |
| unverarbeitetes Fleisch                 | VFF     | 193     | 270    | 39.8  | 378               | 534    | 41.1  | VPV                                 | de viande non transformée                        |
| verarbeitetes Fleisch                   | VFF     | 38      | 36     | -5.0  | 72                | 73     | 1.2   | VPV                                 | de viande transformée                            |
| <b>Schaffleisch</b>                     |         |         |        |       |                   |        |       |                                     | <b>Viande de mouton</b>                          |
| Inlandproduktion                        | SG      | 358     | 345    | -3.5  | 697               | 685    | -1.6  | PM                                  | Production indigène                              |
| Einfuhr in Form von                     |         |         |        |       |                   |        |       |                                     | Importations                                     |
| Lebendvieh                              | SG      | -       | -      | ...   | -                 | -      | ...   | PM                                  | des animaux vivants                              |
| unverarbeitetes Fleisch                 | VFF     | 414     | 417    | 0.8   | 796               | 859    | 7.9   | VPV                                 | de viande non transformée                        |
| verarbeitetes Fleisch                   | VFF     | 3       | 2      | -34.7 | 5                 | 4      | -10.9 | VPV                                 | de viande transformée                            |
| Ausfuhr                                 |         |         |        |       |                   |        |       |                                     | Exportations                                     |
| unverarbeitetes Fleisch                 | VFF     | 0       | 0      | ...   | 0                 | 0      | -34.3 | VPV                                 | de viande non transformée                        |
| verarbeitetes Fleisch                   | VFF     | 0       | -      | ...   | 0                 | -      | ...   | VPV                                 | de viande transformée                            |
| <b>Total Fleisch von Schlachttieren</b> |         |         |        |       |                   |        |       |                                     | <b>Total de la viande d'animaux de boucherie</b> |
| Inlandproduktion                        | SG      | 30 134  | 29 722 | -1.4  | 61 761            | 61 623 | -0.2  | PM                                  | Production indigène                              |
| Einfuhr in Form von                     |         |         |        |       |                   |        |       |                                     | Importations                                     |
| Lebendvieh                              | SG      | 77      | 68     | -11.4 | 132               | 116    | -12.4 | PM                                  | des animaux vivants                              |
| unverarbeitetes Fleisch                 | VFF     | 2 124   | 2 721  | 28.1  | 4 375             | 4 967  | 13.5  | VPV                                 | de viande non transformée                        |
| verarbeitetes Fleisch                   | VFF     | 662     | 678    | 2.4   | 1 204             | 1 257  | 4.4   | VPV                                 | de viande transformée                            |
| Ausfuhr                                 |         |         |        |       |                   |        |       |                                     | Exportations                                     |
| unverarbeitetes Fleisch                 | VFF     | 766     | 621    | -19.0 | 1 488             | 1 419  | -4.7  | VPV                                 | de viande non transformée                        |
| verarbeitetes Fleisch                   | VFF     | 101     | 93     | -8.0  | 194               | 188    | -3.3  | VPV                                 | de viande transformée                            |

Fleischproduktion gemäss Tabelle 4.7

Production de viande selon tableau 4.7

Agristat

Agristat

#### 4.9 Fleisch von Gross- und Kleinvieh, verkaufsfertig Viande de gros et de petit bétail, prête à la vente

In Tonnen, ohne Fleischanfall aus nicht kontrollierten Hofschlachtungen und Organteile. Für Einfuhr und Ausfuhr wurden Auszüge der folgenden Zollkapitel verwendet: 1 (Lebendvieh), 2, 16, 19, 21 (Fleisch).

En tonnes, sans viande d'abattages domestiques non contrôlés et sans abats comestibles. Pour l'exportation et l'importation, des extraits des chapitres suivants: 1 (animaux vivants), 2, 16, 19, 21 (viande).

|   | Februar      |              |              | Januar - Februar  |              |             |  |
|---|--------------|--------------|--------------|-------------------|--------------|-------------|--|
|   | Février      |              |              | Janvier - février |              |             |  |
|   | 2021         | 2022 *       | %            | 2021              | 2022 *       | %           |  |
| <b>Rindfleisch (Grossviehfleisch)</b>   |              |              |              |                   |              |             | <b>Viande de bœuf (gros bétail)</b>              |
| Inlandproduktion                        | 6 203        | 6 087        | -1.9         | 12 618            | 12 770       | 1.2         | Production indigène                              |
| Einfuhr in Form von                     |              |              |              |                   |              |             | Importations                                     |
| Lebendvieh                              | 32           | 23           | -28.1        | 56                | 42           | -25.3       | des animaux vivants                              |
| Fleisch                                 | 1 391        | 2 044        | 46.9         | 2 844             | 3 597        | 26.5        | de viande  |
| <b>Total</b>                            | <b>1 423</b> | <b>2 067</b> | <b>45.3</b>  | <b>2 900</b>      | <b>3 639</b> | <b>25.5</b> | <b>Total</b>                                     |
| Ausfuhr                                 | 636          | 408          | -36.0        | 1 232             | 999          | -18.9       | Exportations                                     |
| Verfügbar                               | 6 990        | 7 746        | 10.8         | 14 286            | 15 410       | 7.9         | Disponible                                       |
| %-Anteil der Einfuhr                    | 20.4         | 26.7         |              | 20.3              | 23.6         |             | Importation en %                                 |
| <b>Kalbfleisch</b>                      |              |              |              |                   |              |             | <b>Viande de veau</b>                            |
| Inlandproduktion                        | 1 499        | 1 370        | -8.6         | 2 830             | 2 670        | -5.7        | Production indigène                              |
| Einfuhr in Form von                     |              |              |              |                   |              |             | Importations                                     |
| Lebendvieh                              | 13           | 11           | -14.0        | 22                | 19           | -14.6       | des animaux vivants                              |
| Fleisch                                 | 19           | 17           | -10.8        | 36                | 39           | 9.5         | de viande  |
| <b>Total</b>                            | <b>32</b>    | <b>28</b>    | <b>-12.1</b> | <b>58</b>         | <b>58</b>    | <b>0.4</b>  | <b>Total</b>                                     |
| Ausfuhr                                 | 0            | 0            | ...          | 0                 | 1            | ...         | Exportations                                     |
| Verfügbar                               | 1 530        | 1 398        | -8.7         | 2 888             | 2 727        | -5.6        | Disponible                                       |
| %-Anteil der Einfuhr                    | 2.1          | 2.0          |              | 2.0               | 2.1          |             | Importation en %                                 |
| <b>Schweinefleisch</b>                  |              |              |              |                   |              |             | <b>Viande de porc</b>                            |
| Inlandproduktion                        | 13 335       | 13 313       | -0.2         | 27 717            | 27 617       | -0.4        | Production indigène                              |
| Einfuhr in Form von                     |              |              |              |                   |              |             | Importations                                     |
| Lebendvieh                              | 7            | 12           | 86.8         | 11                | 18           | 68.3        | des animaux vivants                              |
| Fleisch                                 | 959          | 919          | -4.2         | 1 899             | 1 724        | -9.2        | de viande  |
| <b>Total</b>                            | <b>965</b>   | <b>931</b>   | <b>-3.6</b>  | <b>1 910</b>      | <b>1 742</b> | <b>-8.8</b> | <b>Total</b>                                     |
| Ausfuhr                                 | 231          | 306          | 32.4         | 450               | 607          | 34.7        | Exportations                                     |
| Verfügbar                               | 14 069       | 13 937       | -0.9         | 29 176            | 28 752       | -1.5        | Disponible                                       |
| %-Anteil der Einfuhr                    | 6.9          | 6.7          |              | 6.5               | 6.1          |             | Importation en %                                 |
| <b>Schafffleisch</b>                    |              |              |              |                   |              |             | <b>Viande de mouton</b>                          |
| Inlandproduktion                        | 268          | 259          | -3.5         | 522               | 514          | -1.6        | Production indigène                              |
| Einfuhr in Form von                     |              |              |              |                   |              |             | Importations                                     |
| Lebendvieh                              | -            | -            | ...          | -                 | -            | ...         | des animaux vivants                              |
| Fleisch                                 | 417          | 419          | 0.6          | 800               | 863          | 7.8         | de viande  |
| <b>Total</b>                            | <b>417</b>   | <b>419</b>   | <b>0.6</b>   | <b>800</b>        | <b>863</b>   | <b>7.8</b>  | <b>Total</b>                                     |
| Ausfuhr                                 | 0            | 0            | ...          | 0                 | 0            | -34.5       | Exportations                                     |
| Verfügbar                               | 685          | 678          | -1.0         | 1 322             | 1 376        | 4.1         | Disponible                                       |
| %-Anteil der Einfuhr                    | 60.8         | 61.8         |              | 60.5              | 62.7         |             | Importation en %                                 |
| <b>Total Fleisch von Schlachttieren</b> |              |              |              |                   |              |             | <b>Total de la viande d'animaux de boucherie</b> |
| Inlandproduktion                        | 21 305       | 21 028       | -1.3         | 43 687            | 43 571       | -0.3        | Production indigène                              |
| Einfuhr in Form von                     |              |              |              |                   |              |             | Importations                                     |
| Lebendvieh                              | 51           | 46           | -10.0        | 88                | 78           | -11.4       | des animaux vivants                              |
| Fleisch                                 | 2 785        | 3 399        | 22.0         | 5 580             | 6 223        | 11.5        | de viande  |
| <b>Total</b>                            | <b>2 837</b> | <b>3 445</b> | <b>21.4</b>  | <b>5 668</b>      | <b>6 302</b> | <b>11.2</b> | <b>Total</b>                                     |
| Ausfuhr                                 | 868          | 714          | -17.7        | 1 683             | 1 607        | -4.5        | Exportations                                     |
| Verfügbar                               | 23 274       | 23 759       | 2.1          | 47 672            | 48 266       | 1.2         | Disponible                                       |
| %-Anteil der Einfuhr                    | 12.2         | 14.5         |              | 11.9              | 13.1         |             | Importation en %                                 |

Fleischproduktion gemäss Tabelle 4.7

Production de viande selon tableau 4.7

**Fleisch von Gross- und Kleinvieh, verkaufsfertig**  
**Viande de gros et de petit bétail, prête à la vente**

— Inlandproduktion / Production indigène  
— Importe / Importations  
— Verfügbare Menge / Quantité disponible

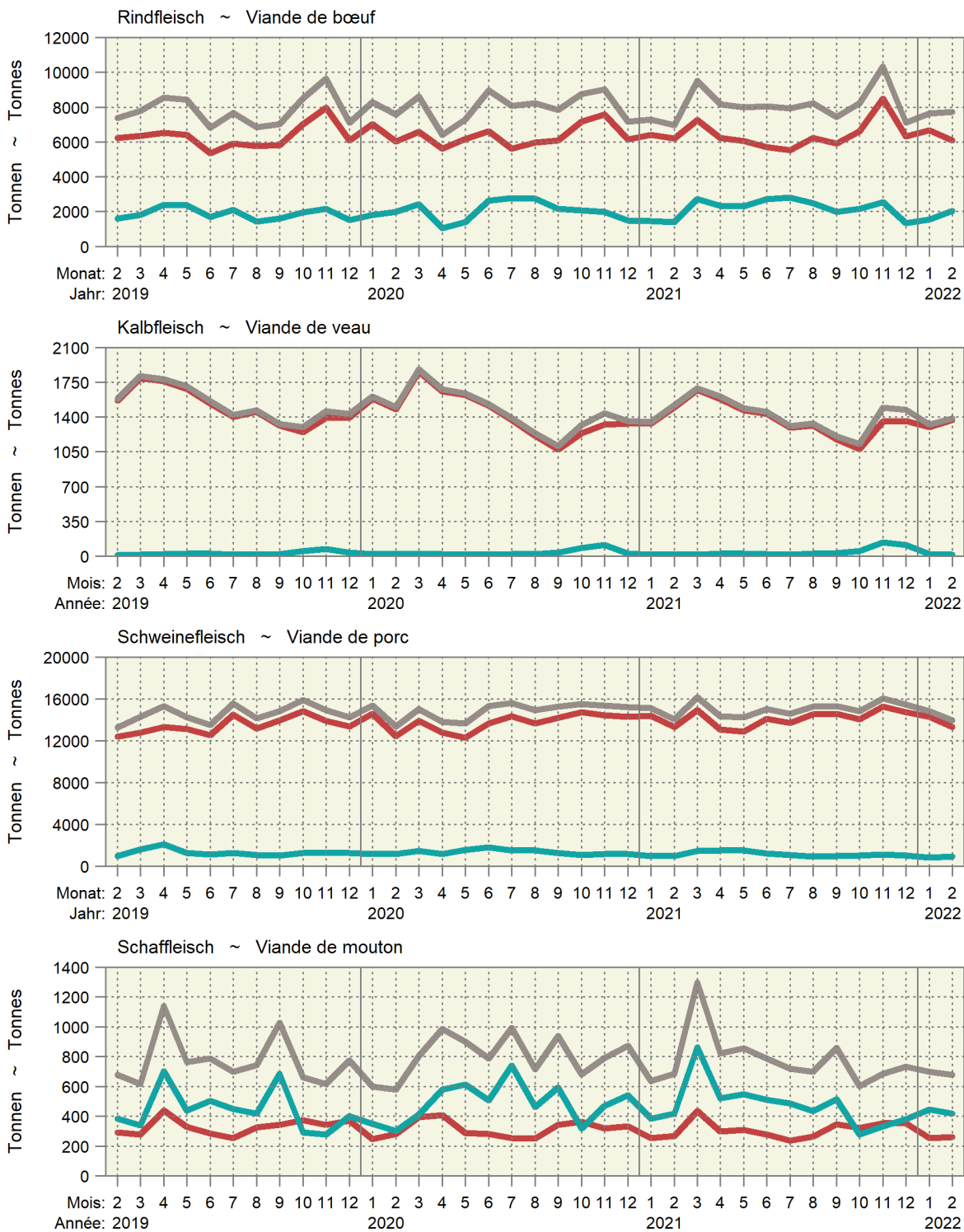



**Fleisch von Gross- und Kleinvieh, verkaufsfertig**  
**Viande de gros et de petit bétail, prête à la vente**

Über 12 Monate kumulierte Werte, in tausend Tonnen ~ Valeurs cumulées sur 12 mois, en milliers de tonnes

— 2022 — 2021 — 2020 — 2019

Produktion ~ Production

Einfuhr ~ Importation

Verfügbar ~ Disponible

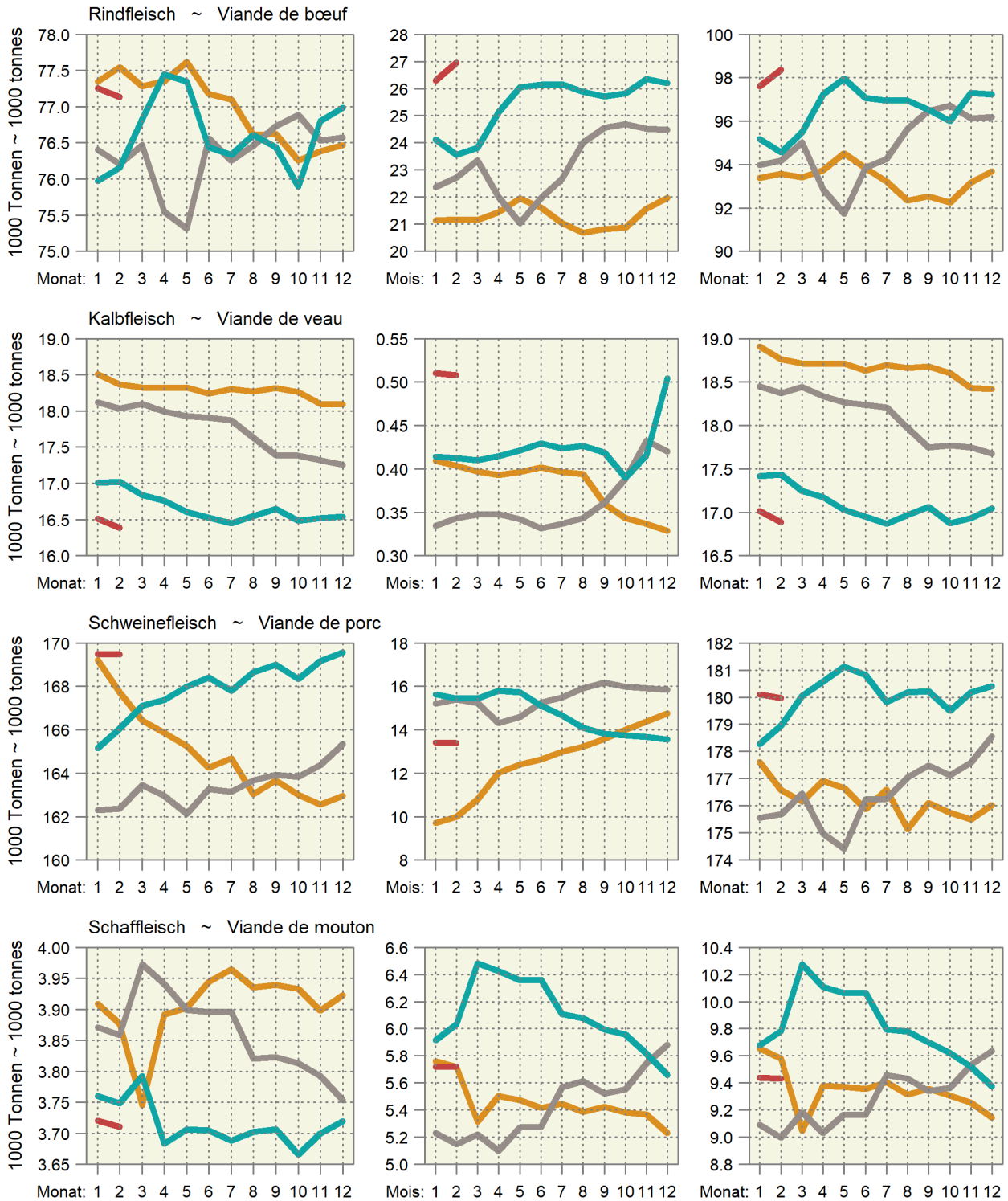

#### 4.10 Schlachtgeflügelproduktion, monatlich erfasste Menge Production de volaille de boucherie, quantité relevée mensuellement

In Tonnen, ohne Suppenhühner, ohne Organteile, geniessbar und ungeniessbar  
En tonnes, sans les poules à bouillir, sans les abats, propres ou impropres à la consommation

| Organisation, Erzeugnis  | Februar       |               |              | Januar - Februar  |               |                | Organisation, produit                                     |  |
|--|---------------|---------------|--------------|-------------------|---------------|----------------|---|--|
|  | Février       |               |              | Janvier - février |               |                |   |  |
|  | 2021          | 2022          | %            | 2021              | 2022          | %              |   |  |
| <b>Wareneingang, Lebendgewicht</b>                             |               |               |              |                   |               |                |   | <b>Entrée d'animaux, poids vif</b>               |
| Bell Poulets   | 3 471         | 3 735         | 7.6          | 7 054             | 7 529         | 6.7            | Bell Poulets  |  |
| Micarna Poulets  | 5 319         | 5 413         | 1.8          | 10 499            | 10 981        | 4.6            | Micarna Poulets   |  |
| Frifag Poulets   | 1 649         | 1 531         | -7.2         | 3 296             | 3 386         | 2.7            | Frifag Poulets  |  |
| Truten   | 184           | 195           | 5.8          | 424               | 354           | -16.7          | Dindes  |  |
| Kneuss Poulets   | 967           | 1 075         | 11.2         | 1 934             | 2 100         | 8.6            | Kneuss Poulets  |  |
| Andere Poulets   | 185           | 199           | 7.6          | 383               | 403           | 5.2            | Autres Poulets  |  |
| Truten   | 8             | 10            | 24.3         | 18                | 20            | 13.7           | Dindes  |  |
| Übriges Geflügel   | 2             | 4             | ...          | 3                 | 7             | ...            | Autre volaille  |  |
| <b>Lebendgewicht total</b>                                     | <b>11 784</b> | <b>12 162</b> | <b>3.2</b>   | <b>23 612</b>     | <b>24 781</b> | <b>5.0</b>     | <b>Poids vif, total</b>                                   |  |
|  | 2021          | 2022          | Veränd. in t | 2021              | 2022          | Variation en t |   |  |
| <b>Wareneingang, Schlachtgewicht <sup>1</sup></b>              |               |               |              |                   |               |                |   | <b>Entrée d'animaux, poids mort <sup>1</sup></b> |
| Bell Poulets   | 2 465         | 2 652         | 187          | 5 008             | 5 346         | 338            | Bell Poulets  |  |
| Micarna Poulets  | 3 776         | 3 844         | 67           | 7 454             | 7 797         | 343            | Micarna Poulets   |  |
| Frifag Poulets   | 1 171         | 1 087         | -84          | 2 340             | 2 404         | 64             | Frifag Poulets  |  |
| Truten   | 142           | 150           | 8            | 327               | 272           | -54            | Dindes  |  |
| Kneuss Poulets   | 686           | 763           | 77           | 1 373             | 1 491         | 117            | Kneuss Poulets  |  |
| Andere Poulets   | 131           | 141           | 10           | 272               | 286           | 14             | Autres Poulets  |  |
| Truten   | 6             | 8             | 2            | 14                | 16            | 2              | Dindes  |  |
| Übriges Geflügel   | 1             | 2             | 1            | 2                 | 4             | 2              | Autre volaille  |  |
| <b>Schlachtgewicht total</b>                                   | <b>8 378</b>  | <b>8 646</b>  | <b>268</b>   | <b>16 790</b>     | <b>17 615</b> | <b>825</b>     | <b>Poids mort, total</b>                                  |  |
| <sup>1</sup> Die Schlachtausbeute                              |               |               |              |                   |               |                | <sup>1</sup> Rendement à l'abattage                       |  |
| - Poulet: 0.71   |               |               |              |                   |               |                | - Poulet: 0.71  |  |
| - Truten: 0.77   |               |               |              |                   |               |                | - Dinde: 0.77   |  |
| - Übriges Geflügel (Enten, Gänsen, Perlhühner, Wachteln): 0.51 |               |               |              |                   |               |                | - Autre volaille (canards, oies, pintades, cailles): 0.51 |  |

Geflügelschlächtereien; Berechnungen durch Agristat

Abattoirs de volailles; calculs par Agristat

### 4.11 Produktion, Einfuhr, Ausfuhr und Verbrauch von Geflügelfleisch Production, importations, exportations et consommation de viande de volaille

In Tonnen Schlachtgewicht (SG) oder verkaufsfertig (VFF), genießbar und ungenießbar. Für Einfuhr und Ausfuhr wurden Auszüge der folgenden Zollkapitel verwendet: 2 (unverarbeitetes Fleisch), 16 und 19 (verarbeitetes Fleisch).

En tonnes poids mort (PM) ou prête à la vente (VPV), propre ou impropre à la consommation. Pour l'exportation et l'importation, des extraits des chapitres suivants sont considérés: 2 (viande non transformée), 16 et 19 (viande transformée).

| Position  | Einheit    | Februar        |                |             | Januar - Februar  |                  |             | Unité      | Position  |
|---|------------|----------------|----------------|-------------|-------------------|------------------|-------------|------------|---|
|   |            | Février        |                |             | Janvier - février |                  |             |            |   |
|   |            | 2021           | 2022           | %           | 2021              | 2022             | %           |            |   |
| Inlandproduktion, Eigenverbrauch der Produzenten und Markt <sup>1</sup> | SG<br>VFF  | 8 423<br>6 471 | 8 692<br>6 678 | 3.2<br>3.2  | 16 879<br>12 963  | 17 709<br>13 608 | 4.9<br>5.0  | PM<br>VPV  | Production indigène, autoconsommation par les producteurs et vente <sup>1</sup> |
| Einfuhr   |            |                |                |             |                   |                  |             |            | Importations  |
| unverarbeitetes Fleisch   | VFF        | 2 818          | 2 551          | -9.5        | 5 421             | 6 136            | 13.2        | VPV        | de viande non transformée   |
| verarbeitetes Fleisch   | VFF        | 569            | 690            | 21.3        | 1 291             | 1 453            | 12.6        | VPV        | de viande transformée   |
| <b>Total</b>  | <b>VFF</b> | <b>3 387</b>   | <b>3 242</b>   | <b>-4.3</b> | <b>6 712</b>      | <b>7 589</b>     | <b>13.1</b> | <b>VPV</b> | <b>Total</b>  |
| Ausfuhr   |            |                |                |             |                   |                  |             |            | Exportations  |
| unverarbeitetes Fleisch   | VFF        | 5              | 28             | ...         | 26                | 56               | 112.6       | VPV        | de viande non transformée   |
| verarbeitetes Fleisch   | VFF        | 61             | 163            | ...         | 198               | ...              | 82.4        | VPV        | de viande transformée   |
| <b>Total</b>  | <b>VFF</b> | <b>66</b>      | <b>191</b>     | <b>...</b>  | <b>224</b>        | <b>417</b>       | <b>86.0</b> | <b>VPV</b> | <b>Total</b>  |
| Verfügbar   | VFF        | 9 792          | 9 729          | -0.6        | 19 451            | 20 780           | 6.8         | VPV        | Disponible  |
| Inlandanteil  | %          | 66             | 69             | 3.9         | 67                | 65               | -1.7        | %          | Part indigène   |

<sup>1</sup> Ohne Suppenhühner, ohne Organteile

<sup>1</sup> Sans les poules à bouillir, sans les abats

Bundesamt für Zoll und Grenzsicherheit (BAZG); Agristat

Office fédéral de la douane et de la sécurité des frontières (OFDF); Agristat

### Verfügbare Menge, Inlandproduktion und Importe von Geflügelfleisch Quantité disponible, production indigène et importation de viande de volaille

Verkaufsfertiges Fleisch (VFF) in Tonnen ~ Viande prête à la vente (VPV) en tonnes

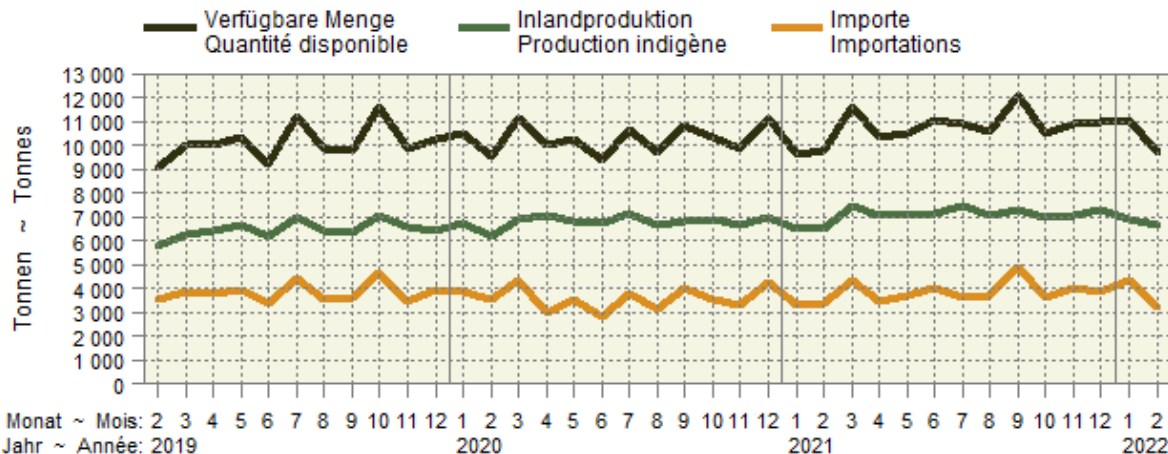

### Inlandproduktion und Importe als 12-Monats-Mittel Production indigène et importations comme moyenne glissante sur 12 mois

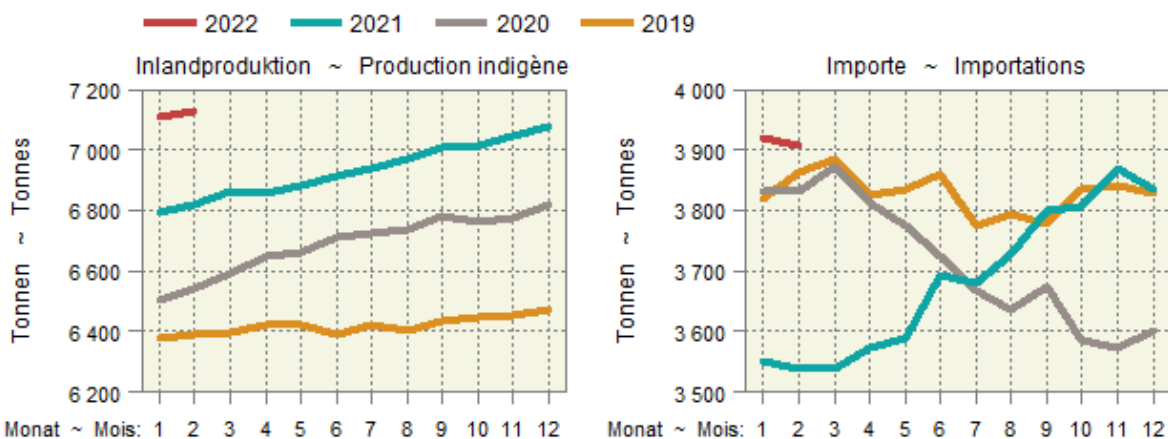

### 4.12 Produktion und Einfuhr von Eiern Production et importation d'œufs

| Position   | Einheit          | Februar |         |       | Januar - Februar  |         |       | Position  |
|--|------------------|---------|---------|-------|-------------------|---------|-------|---|
|  |                  | Unité   |         |       | Janvier - février |         |       |   |
|  |                  | 2021    | 2022    | %     | 2021              | 2022    | %     |   |
| Inlandproduktion <sup>1</sup>                    | 1000 St. ~ Pce   | 84 076  | 90 571  | 7.7   | 175 347           | 189 523 | 8.1   | Production indigène <sup>1</sup>                          |
| Einfuhr  |                  |         |         |       |                   |         |       | Importation   |
| Gesamteinfuhr nach Gewicht                       |                  |         |         |       |                   |         |       | Importation par poids                                     |
| Schaleneier <sup>2</sup>                         | t                | 2 518   | 2 126   | -15.6 | 4 857             | 4 052   | -16.6 | Œufs en coquille <sup>2</sup>                             |
| Flüssigeier <sup>3</sup>                         | t                | 618     | 623     | 0.9   | 1 188             | 1 253   | 5.5   | Œufs liquides <sup>3</sup>                                |
| Trockeneier <sup>4</sup>                         | t                | 53      | 57      | 6.5   | 124               | 100     | -19.5 | Œufs secs <sup>4</sup>                                    |
| Bruteier <sup>5</sup>                            | t                | 226     | 225     | -0.4  | 414               | 498     | 20.1  | Œufs à couvrir <sup>5</sup>                               |
| Zur menschlichen Ernährung, umgerechnet in Stück |                  |         |         |       |                   |         |       | Pour l'alimentation humaine, converti en pièces           |
| Schaleneier <sup>6</sup>                         | 1000 St. ~ Pce   | 41 774  | 35 277  | -15.6 | 80 575            | 67 213  | -16.6 | Œufs en coquille <sup>6</sup>                             |
| Flüssigeier <sup>7</sup>                         | 1000 St. ~ Pce   | 12 712  | 12 825  | 0.9   | 24 450            | 25 786  | 5.5   | Œufs liquides <sup>7</sup>                                |
| Trockeneier <sup>8</sup>                         | 1000 St. ~ Pce   | 4 270   | 4 547   | 6.5   | 9 923             | 7 986   | -19.5 | Œufs secs <sup>8</sup>                                    |
| Total  | 1000 St. ~ Pce   | 58 755  | 52 649  | -10.4 | 114 948           | 100 986 | -12.1 | Total   |
| Verfügbar zur menschlichen Ernährung             | 1000 St. ~ Pce   | 142 831 | 143 220 | 0.3   | 290 295           | 290 509 | 0.1   | Disponible pour l'alimentation humaine                    |
| Einfuhr von Schaleneiern (ohne Bruteier)         |                  |         |         |       |                   |         |       | Importations d'œufs en coquille (sans les œufs à couvrir) |
| Wert franko Grenze                               | 1000 CHF         | 4 418   | 3 446   | -22.0 | 8 297             | 6 557   | -21.0 | Valeur franco frontière                                   |
| Preis franko Grenze                              | Rp./Ei ~ Ct./œuf | 11      | 10      | -7.6  | 10                | 10      | -5.3  | Prix franco frontière                                     |

<sup>1</sup> Schätzung auf der Basis der monatlichen Einstellungen von Junghennen  
<sup>2</sup> Zolltarifnummern: 0407.2110, 2190, 2910, 2990, 9010, 9090  
<sup>3</sup> Zolltarifnummern: 0408.1910, 1990, 9910, 9990, 3502.1910, 1990  
<sup>4</sup> Zolltarifnummern: 0408.1110, 1190, 9110, 9190, 3502.1110, 1190  
<sup>5</sup> Zolltarifnummern: 0407.1110, 1190, 1910, 1990  
<sup>6</sup> Berechnungsgrundlage: 1kg Schaleneier = 16.6 Eier  
<sup>7</sup> Berechnungsgrundlage: 1kg Flüssigeier ohne Schale = 20.58 Eier  
<sup>8</sup> Berechnungsgrundlage: 1kg Trockeneier ohne Schale = 80 Eier

<sup>1</sup> Estimation sur la base de la mise en poulailler mensuelle de poulettes  
<sup>2</sup> Numéros du tarif douanier: 0407.2110, 2190, 2910, 2990, 9010, 9090  
<sup>3</sup> Numéros du tarif douanier: 0408.1910, 1990, 9910, 9990, 3502.1910, 1990  
<sup>4</sup> Numéros du tarif douanier: 0408.1110, 1190, 9110, 9190, 3502.1110, 1190  
<sup>5</sup> Numéros du tarif douanier: 0407.1110, 1190, 1910, 1990  
<sup>6</sup> Base de calcul: 1 kg d'œufs en coquille = 16.6 œufs  
<sup>7</sup> Base de calcul: 1 kg d'œufs liquides sans coquille = 20.58 œufs  
<sup>8</sup> Base de calcul: 1 kg d'œufs secs sans coquille = 80 œufs

Agristat; Aviforum; Bundesamt für Zoll und Grenzsicherheit (BAZG)

Agristat; Aviforum; Office fédéral de la douane et de la sécurité des frontières (OFDF)

### Importe und Inlandproduktion von Eiern Importation et production indigène d'œufs

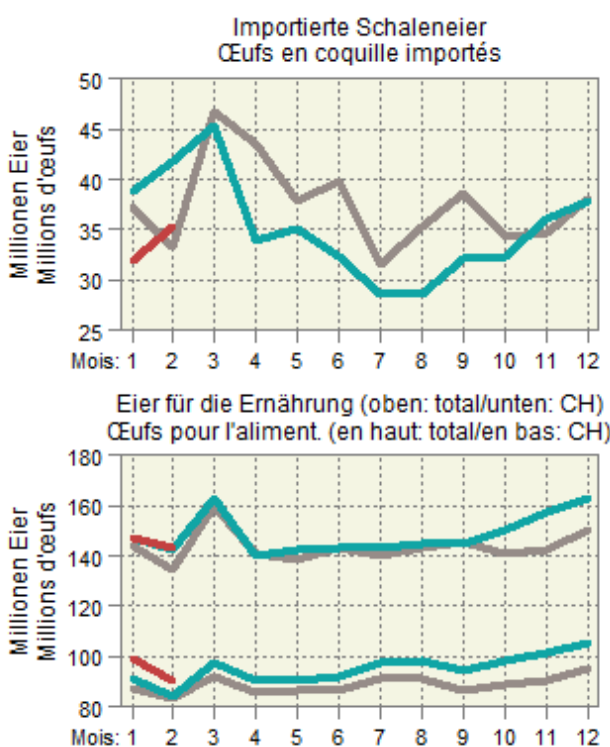
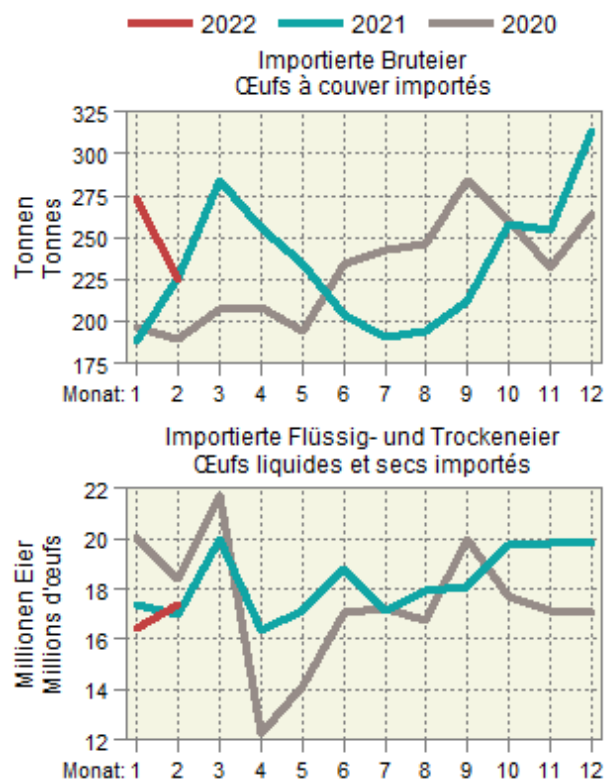

#### 4.13 Produktion von Küken, mutmasslicher Anfall von Junghennen und Pouletfleisch Production de poussins, production estimée de poulettes et de viande de poulet

| Monate      | Inländische Hennenkükenproduktion und Einfuhr <sup>1</sup> , Stück                       |                  |         |      | Inländische Mastkükenproduktion und Einfuhr <sup>1</sup> , Stück                   |                   |           |      |
|-------------|--|------------------|---------|------|--|-------------------|-----------|------|
| Mois        | Production indigène de poussins de poules pondeuses et importation <sup>1</sup> , pièces |                  |         |      | Production indigène de poussins de type chair et importation <sup>1</sup> , pièces |                   |           |      |
|             | 2020   | 2021             | 2022    | %    | 2020   | 2021              | 2022      | %    |
| Januar      | 436 481  | 490 654          | 493 924 | 0.7  | 6 534 784  | 6 646 491         | 6 988 977 | 5.2  |
| Februar     | 329 055  | 326 961          | 317 180 | -3.0 | 5 692 098  | 6 245 643         | 6 105 717 | -2.2 |
| März        | 261 843  | 313 914          |         |      | 6 748 880  | 7 006 733         |           |      |
| April       | 276 064  | 303 186          |         |      | 6 588 636  | 6 735 941         |           |      |
| Mai         | 443 242  | 422 436          |         |      | 6 305 656  | 7 096 353         |           |      |
| Juni        | 429 734  | 472 484          |         |      | 6 295 173  | 6 807 120         |           |      |
| Juli        | 153 603  | 155 411          |         |      | 6 778 840  | 6 893 759         |           |      |
| August      | 126 397  | 127 838          |         |      | 6 573 392  | 6 987 238         |           |      |
| September   | 476 711  | 462 935          |         |      | 6 443 991  | 6 710 032         |           |      |
| Oktober     | 171 830  | 143 680          |         |      | 6 669 217  | 6 936 612         |           |      |
| November    | 70 514   | 61 478           |         |      | 6 140 882  | 6 671 224         |           |      |
| Dezember    | 326 048  | 310 301          |         |      | 6 597 932  | 7 039 125         |           |      |
| <b>Jahr</b> | <b>3 501 522</b>   | <b>3 591 275</b> |         |      | <b>77 369 483</b>  | <b>81 776 271</b> |           |      |

| Monate       | Junghennenanfall (-einstellungen) <sup>2</sup> , Stück            |                  |         |       | Poulets <sup>3</sup> , Tonnen |                |       |     |
|--------------|---|------------------|---------|-------|-------------------------------|----------------|-------|-----|
| Mois         | Production de poulettes (mise en poullaier) <sup>2</sup> , pièces |                  |         |       | Poulets <sup>3</sup> , tonnes |                |       |     |
|              | 2020  | 2021             | 2022    | %     | 2020                          | 2021           | 2022  | %   |
| Janvier      | 107 521   | 122 605          | 124 003 | 1.1   | 7 853                         | 8 011          | 8 622 | 7.6 |
| Février      | 389 490   | 462 409          | 449 047 | -2.9  | 8 154                         | 8 329          | 8 822 | 5.9 |
| Mars         | 164 799   | 166 675          | 139 369 | -16.4 | 7 689                         | 8 108          | 8 235 | 1.6 |
| Avril        | 86 180  | 68 399           | 59 633  | -12.8 | 7 824                         | 8 334          |       |     |
| Mai          | 314 315   | 316 267          | 300 992 | -4.8  | 8 388                         | 8 642          |       |     |
| Juin         | 423 386   | 475 934          | 479 106 | 0.7   | 8 109                         | 8 699          |       |     |
| Juillet      | 319 184   | 317 152          | 307 664 | -3.0  | 7 924                         | 8 744          |       |     |
| Août         | 253 987   | 304 496          |         |       | 8 222                         | 8 616          |       |     |
| Septembre    | 267 782   | 294 090          |         |       | 8 397                         | 8 729          |       |     |
| Octobre      | 429 945   | 409 763          |         |       | 8 186                         | 8 614          |       |     |
| Novembre     | 416 842   | 458 309          |         |       | 8 247                         | 8 582          |       |     |
| Décembre     | 148 995   | 150 748          |         |       | 8 056                         | 8 558          |       |     |
| <b>Année</b> | <b>3 322 428</b>  | <b>3 546 847</b> |         |       | <b>97 048</b>                 | <b>101 966</b> |       |     |

<sup>1</sup> Die Wochenmeldungen werden jeweils anhand der Zahl der Wochentage auf die Monate aufgeteilt

<sup>2</sup> Annahme: Abgang von 3% der Küken bis zum Legebeginn nach rund 5 Monaten

<sup>3</sup> Annahmen: Abgang von 2.5% der Küken bis zur Schlachtreife nach rund 45 Tagen, durchschnittliches Schlachtgewicht von 1.29 kg

<sup>1</sup> Les indications des rapports hebdomadaires sont réparties sur les mois en fonction du nombre des jours de chaque semaine et leur appartenance aux mois respectifs

<sup>2</sup> Supposition: Mortalité de 3% des poussins entre la naissance et le début de la ponte environ 5 mois plus tard

<sup>3</sup> Suppositions: Mortalité de 2.5% jusqu'à la fin de la période d'engraissement après 45 jours, poids mort moyen de 1.29 kg

#### 4.14 Fleischkonsum 2020 und 2021

##### Consommation de viande 2020 et 2021

In Tonnen verkaufsfertiges Fleisch ~ En tonnes de viande prête à la vente

| Kategorie   | Inland-<br>produktion  | Importe      | Exporte      | Konsum von verkaufsfertigem<br>Fleisch     |             | Inlandanteil, %     | Catégorie                                    |
|---|------------------------|--------------|--------------|--|-------------|---------------------|--|
|   | Production<br>indigène | Importations | Exportations | Consommation de viande prête<br>à la vente |             | Part<br>indigène, % |  |
|   |                        |              |              | Total                                      | kg pro Kopf |                     |  |
|   |                        |              |              |  |             |                     | kg par habitant                              |
| 2021  |                        |              |              |  |             |                     |  |
| Fleisch der Rindergattung   | 100 091                | 27 526       | 6 203        | 121 415                                    | 13.80       | 82.4                | Viande de bovin                              |
| Rindfleisch   | 81 035                 | 26 853       | 6 200        | 101 689                                    | 11.56       | 79.7                | Viande de bœuf                               |
| Kalbfleisch   | 19 056                 | 673          | 3            | 19 726                                     | 2.24        | 96.6                | Viande de veau                               |
| Schweinefleisch   | 175 665                | 14 223       | 3 189        | 186 700                                    | 21.22       | 94.1                | Viande de porc                               |
| Schaf- und Lammfleisch  | 3 863                  | 5 658        | 1            | 9 520                                      | 1.08        | 40.6                | Viande de mouton/agneau                      |
| Ziegenfleisch   | 415                    | 152          | -            | 567  | 0.06        | 73.2                | Viande de chèvre                             |
| Pferdefleisch   | 192                    | 2 082        | 3            | 2 272                                      | 0.26        | 8.5                 | Viande de cheval                             |
| Fleisch von Schlachttieren  | 280 227                | 49 641       | 9 395        | 320 473                                    | 36.42       | 87.4                | Total de la viande d'animaux de<br>boucherie |
| Geflügelfleisch   | 86 806                 | 45 296       | 2 040        | 130 062                                    | 14.78       | 66.7                | Viande de volaille                           |
| Kaninchenfleisch  | 521                    | 745          | 4            | 1 262                                      | 0.14        | 41.3                | Viande de lapin                              |
| Wild  | 1 562                  | 2 691        | 16           | 4 237                                      | 0.48        | 36.9                | Gibier                                       |
| Total Fleisch   | 369 116                | 98 374       | 11 455       | 456 034                                    | 51.82       | 80.9                | Viande, total                                |
| Fische und Krustentiere <sup>1</sup>                                | 1 860                  | 76 198       | 209          | 77 849                                     | 8.85        | 2.4                 | Poissons et crustacés <sup>1</sup>           |
| 2020  |                        |              |              |  |             |                     |  |
| Fleisch der Rindergattung   | 100 560                | 24 506       | 5 121        | 119 945                                    | 13.65       | 83.8                | Viande de bovin                              |
| Rindfleisch   | 80 674                 | 23 926       | 5 119        | 99 481                                     | 11.32       | 81.1                | Viande de bœuf                               |
| Kalbfleisch   | 19 886                 | 580          | 2            | 20 465                                     | 2.33        | 97.2                | Viande de veau                               |
| Schweinefleisch   | 171 349                | 16 004       | 2 577        | 184 775                                    | 21.02       | 92.7                | Viande de porc                               |
| Schaf- und Lammfleisch  | 3 901                  | 5 876        | 1            | 9 777                                      | 1.11        | 39.9                | Viande de mouton/agneau                      |
| Ziegenfleisch   | 399                    | 126          | -            | 525  | 0.06        | 76.0                | Viande de chèvre                             |
| Pferdefleisch   | 224                    | 2 267        | 1            | 2 489                                      | 0.28        | 9.0                 | Viande de cheval                             |
| Fleisch von Schlachttieren  | 276 432                | 48 779       | 7 700        | 317 511                                    | 36.12       | 87.1                | Total de la viande d'animaux de<br>boucherie |
| Geflügelfleisch   | 83 714                 | 42 438       | 1 545        | 124 608                                    | 14.18       | 67.2                | Viande de volaille                           |
| Kaninchenfleisch  | 529                    | 716          | 8            | 1 238                                      | 0.14        | 42.7                | Viande de lapin                              |
| Wild  | 1 613                  | 2 523        | 10           | 4 126                                      | 0.47        | 39.1                | Gibier                                       |
| Total Fleisch   | 362 288                | 94 457       | 9 263        | 447 482                                    | 50.91       | 81.0                | Viande, total                                |
| Fische und Krustentiere <sup>1</sup>                                | 1 858                  | 75 995       | 227          | 77 626                                     | 8.83        | 2.4                 | Poissons et crustacés <sup>1</sup>           |
| Veränderung 2021/2020 in Prozent ~ Variation 2021/2020 en pour cent |                        |              |              |  |             |                     |  |
| Fleisch der Rindergattung   | -0.5                   | 12.3         | 21.1         | 1.2  | 1.1         | -1.7                | Viande de bovin                              |
| Rindfleisch   | 0.4                    | 12.2         | 21.1         | 2.2  | 2.1         | -1.7                | Viande de bœuf                               |
| Kalbfleisch   | -4.2                   | 16.0         | 73.1         | -3.6                                       | -3.8        | -0.6                | Viande de veau                               |
| Schweinefleisch   | 2.5                    | -11.1        | 23.7         | 1.0  | 0.9         | 1.5                 | Viande de porc                               |
| Schaf- und Lammfleisch  | -1.0                   | -3.7         | 48.0         | -2.6                                       | -2.9        | 1.8                 | Viande de mouton/agneau                      |
| Ziegenfleisch   | 4.1                    | 20.7         | ...          | 8.1  | 0.5         | -3.7                | Viande de chèvre                             |
| Pferdefleisch   | -14.1                  | -8.2         | ...          | -8.7                                       | -8.2        | -5.3                | Viande de cheval                             |
| Fleisch von Schlachttieren  | 1.4                    | 1.8          | 22.0         | 0.9  | 0.8         | 0.4                 | Total de la viande d'animaux de<br>boucherie |
| Geflügelfleisch   | 3.7                    | 6.7          | 32.1         | 4.4  | 4.3         | -0.7                | Viande de volaille                           |
| Kaninchenfleisch  | -1.5                   | 4.0          | -46.8        | 2.0  | -0.6        | -3.4                | Viande de lapin                              |
| Wild  | -3.2                   | 6.7          | 58.2         | 2.7  | 2.3         | -5.6                | Gibier                                       |
| Total Fleisch   | 1.9                    | 4.1          | 23.7         | 1.9  | 1.8         | -0.1                | Viande, total                                |
| Fische und Krustentiere <sup>1</sup>                                | 0.1                    | 0.3          | -7.8         | 0.3  | 0.2         | 0.3                 | Poissons et crustacés <sup>1</sup>           |

<sup>1</sup> Inlandproduktion in Tonnen Lebendgewicht<sup>1</sup> Production indigène en tonnes de poids viv

Proviande

Proviande



#### 4.15 Fleischkonsum in Privathaushaltungen Consommation de viande dans les ménages privés

| Kategorie             | Menge (t) ~ Quantité (t) |                |             | Preise (CHF/kg) ~ Prix (CHF/kg) |              |             | Catégorie                 |
|-----------------------|--------------------------|----------------|-------------|---------------------------------|--------------|-------------|---------------------------|
|                       | 2020                     | 2021           | %           | 2020                            | 2021         | %           |                           |
| Rind                  | 32 053                   | 31 861         | -0.6        | 26.21                           | 26.28        | 0.3         | Bœuf                      |
| Kalb                  | 4 084                    | 3 925          | -3.9        | 41.84                           | 42.64        | 1.9         | Veau                      |
| Schwein               | 29 809                   | 29 300         | -1.7        | 20.24                           | 18.98        | -6.2        | Porc                      |
| Lamm                  | 3 395                    | 3 029          | -10.8       | 38.88                           | 39.20        | 0.8         | Agneau                    |
| Pferd                 | 777                      | 671            | -13.6       | 33.75                           | 33.29        | -1.4        | Cheval                    |
| Wild                  | 940                      | 941            | 0.1         | 30.22                           | 28.85        | -4.6        | Gibier                    |
| Geflügel              | 63 021                   | 62 337         | -1.1        | 15.95                           | 15.71        | -1.5        | Volaille                  |
| Wurstwaren            | 47 885                   | 45 333         | -5.3        | 16.55                           | 16.30        | -1.5        | Saucisses                 |
| Charcuterie           | 51 593                   | 50 961         | -1.2        | 29.33                           | 28.72        | -2.1        | Charcuterie               |
| Konserven             | 2 686                    | 2 542          | -5.4        | 11.71                           | 11.45        | -2.2        | Conserves                 |
| <b>Total</b>          | <b>246 324</b>           | <b>241 216</b> | <b>-2.1</b> | <b>21.60</b>                    | <b>21.20</b> | <b>-1.8</b> | <b>Total</b>              |
| Fisch inkl. Konserven | 38 708                   | 37 844         | -2.2        | 24.10                           | 24.22        | 0.5         | Poisson, conserves inclus |

Nielsen Switzerland

Nielsen Switzerland

## 5. Aussenhandel ~ Commerce extérieur

Im Käseaussenhandel wurde im Februar die Vorjahresmenge mit 5798 Tonnen um 3,8% verfehlt (Tabelle 5.6). Der grösste Rückgang war mengenmässig beim Switzerland Swiss zu verzeichnen (Tabelle 5.8). Die Importpreise von vielen landwirtschaftlichen Produkten wie Früchten, Kaffee und Getreide lagen Ende Februar 2022 hoch und es muss aufgrund des Ukraine-Krieges mit weiteren Preiszunahmen gerechnet werden (Tabelle 5.9). So haben auch die Preise von Futtermitteln (+26,6%), Stroh (+6,5%) und Dünger (+56,0%) massiv angezogen (Tabelle 5.15).

Dans le commerce extérieur de fromage, la quantité de 5798 tonnes enregistrée en février a été inférieure de 3,8% à celle de l'année précédente (tableau 5.6). En termes de quantité, le recul le plus important a été enregistré pour le Switzerland Swiss (tableau 5.8). Les prix à l'importation de nombreux produits agricoles tels que les fruits, le café et les céréales étaient élevés fin février 2022 et il faut s'attendre à de nouvelles hausses de prix en raison de la guerre en Ukraine (tableau 5.9). Ainsi, les prix des aliments pour animaux (+26,6%), de la paille (+6,5%) et des engrais (+56,0%) ont eux aussi connu une hausse massive (tableau 5.15).

## 5.1 Einfuhr von Getreide und Getreideprodukten Importations de céréales et de produits à base de céréales

Zolltarif: Kapitel 10 (Getreide), Auszüge aus Kapitel 11 (Müllereierzeugnisse) und Kapitel 19 (Zubereitungen auf der Grundlage von Getreide, Mehl, Stärke oder Milch, Backwaren)

Tarif douanier: chapitre 10 (céréales), extraits du chapitre 11 (produits de la minoterie) et du chapitre 19 (préparations sur la base de céréales, de farine, d'amidon ou de lait, produits de la boulangerie)

| Getreidearten  | Februar ~ Février   |               |                  | Januar - Februar ~ Janvier - février |                |                | Variétés de céréales                                       |
|--|---|---------------|------------------|--------------------------------------|----------------|----------------|--|
|  | 2021  | 2022          | Veränderung in % | 2021                                 | 2022           | Variation en % |  |
|  | Menge in Tonnen ~ Quantité en tonnes  |               |                  |                                      |                |                |  |
| Hartweizen   | 4 643   | 3 357         | -27.7            | 8 504                                | 7 295          | -14.2          | Blé dur  |
| Weichweizen und Mengkorn                                       | 60 100  | 35 953        | -40.2            | 83 161                               | 91 706         | 10.3           | Blé  |
| Roggen   | 20  | 54            | ...              | 189                                  | 272            | 43.8           | Seigle   |
| Gerste   | 1 769   | 5 460         | ...              | 3 473                                | 10 941         | ...            | Orge   |
| Hafer  | 5 703   | 4 074         | -28.6            | 8 707                                | 8 723          | 0.2            | Avoine   |
| Mais   | 5 466   | 16 229        | ...              | 8 812                                | 34 897         | ...            | Mais   |
| Reis   | 7 672   | 8 042         | 4.8              | 16 044                               | 14 865         | -7.3           | Riz  |
| Körnersorghum  | 13  | 0             | -97.3            | 13                                   | 6              | -54.3          | Sorgho à grains  |
| Buchweizen   | 16  | 16            | 3.4              | 18                                   | 41             | ...            | Sarrasin   |
| Hirse  | 335   | 91            | -72.9            | 573                                  | 437            | -23.6          | Millet   |
| Kanariensaat   | 1   | 0             | -59.5            | 37                                   | 71             | 95.4           | Alpiste  |
| Triticale  | -   | -             | ...              | 128                                  | -              | ...            | Triticale  |
| Andere Getreide  | 257   | 137           | -46.6            | 498                                  | 358            | -28.3          | Autres céréales  |
| <b>Total Getreide</b>  | <b>85 994</b>   | <b>73 413</b> | <b>-14.6</b>     | <b>130 158</b>                       | <b>169 612</b> | <b>30.3</b>    | <b>Céréales, total</b>                                     |
| Getreidemehl   | 1 193   | 1 676         | 40.5             | 2 456                                | 3 069          | 25.0           | Farine de céréales   |
| Grütze, Griess, Pellets  | 486   | 502           | 3.3              | 886                                  | 1 098          | 23.9           | Gruau, semoule, pellets                                    |
| Getreidekörner, bearbeitet;<br>Getreidekeime                   | 1 155   | 1 241         | 7.5              | 2 263                                | 2 587          | 14.3           | Grains, travaillés;<br>germes de céréales                  |
| Malz   | 4 221   | 6 229         | 47.6             | 9 196                                | 12 046         | 31.0           | Malt   |
| Getreidestärke   | 2 276   | 2 364         | 3.9              | 4 489                                | 4 578          | 2.0            | Amidons de céréales  |
| <b>Total Müllereierzeugnisse,<br/>Malz und Stärke</b>          | <b>9 331</b>  | <b>12 012</b> | <b>28.7</b>      | <b>19 290</b>                        | <b>23 377</b>  | <b>21.2</b>    | <b>Produits de la minoterie,<br/>malt et amidon, total</b> |
| Teigwaren  | 6 338   | 5 629         | -11.2            | 12 278                               | 10 880         | -11.4          | Pâtes alimentaires   |
| Biskuits, Waffeln  | 1 994   | 1 805         | -9.5             | 3 591                                | 3 453          | -3.8           | Biscuits, gaufres  |
| Brot, gewöhnl. Backwaren                                       | 719   | 890           | 23.8             | 1 544                                | 1 874          | 21.4           | Pain la boulangerie ordinaire                              |
| Back- und Konditoreiwaren                                      | 8 172   | 9 425         | 15.3             | 16 865                               | 18 393         | 9.1            | Prod. de la boulang., pâtiss.<br>et biscuiterie            |
| Andere Zubereitungen   | 5 222   | 5 589         | 7.0              | 10 132                               | 10 730         | 5.9            | Autres préparations  |
| <b>Total verarbeit. Nahrungs-<br/>mittel auf Getreidebasis</b> | <b>22 445</b>   | <b>23 338</b> | <b>4.0</b>       | <b>44 409</b>                        | <b>45 329</b>  | <b>2.1</b>     | <b>Préparations sur la base<br/>de céréales, total</b>     |
|  | Wert in tausend CHF, franko Grenze, unverzollt ~ Valeur en milliers de CHF, franco frontière, non dédouanée |               |                  |                                      |                |                |  |
| Hartweizen   | 1 545   | 1 430         | -7.5             | 2 769                                | 2 905          | 4.9            | Blé dur  |
| Weichweizen und Mengkorn                                       | 14 701  | 11 418        | -22.3            | 20 960                               | 31 579         | 50.7           | Blé  |
| Roggen   | 9   | 47            | ...              | 78                                   | 134            | 71.0           | Seigle   |
| Gerste   | 426   | 1 765         | ...              | 1 060                                | 3 457          | ...            | Orge   |
| Hafer  | 1 528   | 1 455         | -4.8             | 2 347                                | 2 960          | 26.1           | Avoine   |
| Mais   | 5 366   | 7 322         | 36.4             | 7 029                                | 13 792         | 96.2           | Maïs   |
| Reis   | 6 521   | 7 224         | 10.8             | 13 089                               | 13 357         | 2.0            | Riz  |
| Körnersorghum  | 20  | 3             | -84.4            | 21                                   | 17             | -18.3          | Sorgho à grains  |
| Buchweizen   | 35  | 56            | 59.0             | 43                                   | 97             | ...            | Sarrasin   |
| Hirse  | 255   | 72            | -71.9            | 412                                  | 316            | -23.3          | Millet   |
| Kanariensaat   | 1   | 1             | -48.7            | 29                                   | 62             | ...            | Alpiste  |
| Triticale  | -   | -             | ...              | 44                                   | -              | ...            | Triticale  |
| Andere Getreide  | 842   | 596           | -29.2            | 1 465                                | 1 586          | 8.2            | Autres céréales  |
| <b>Total Getreide</b>  | <b>31 250</b>   | <b>31 388</b> | <b>0.4</b>       | <b>49 348</b>                        | <b>70 263</b>  | <b>42.4</b>    | <b>Céréales, total</b>                                     |
| Getreidemehl   | 781   | 1 340         | 71.6             | 1 584                                | 2 438          | 53.9           | Farine de céréales   |
| Grütze, Griess, Pellets  | 354   | 419           | 18.4             | 662                                  | 920            | 38.9           | Gruau, semoule, pellets                                    |
| Getreidekörner, bearbeitet;<br>Getreidekeime                   | 1 081   | 980           | -9.3             | 2 022                                | 2 079          | 2.8            | Grains, travaillés;<br>germes de céréales                  |
| Malz   | 1 982   | 3 073         | 55.1             | 4 189                                | 5 712          | 36.4           | Malt   |
| Getreidestärke   | 2 755   | 3 337         | 21.1             | 4 869                                | 6 058          | 24.4           | Amidons de céréales  |
| <b>Total Müllereierzeugnisse,<br/>Malz und Stärke</b>          | <b>6 952</b>  | <b>9 148</b>  | <b>31.6</b>      | <b>13 327</b>                        | <b>17 206</b>  | <b>29.1</b>    | <b>Produits de la minoterie,<br/>malt et amidon, total</b> |
| Teigwaren  | 14 664  | 14 015        | -4.4             | 28 427                               | 28 102         | -1.1           | Pâtes alimentaires   |
| Biskuits, Waffeln  | 8 920   | 8 546         | -4.2             | 16 352                               | 15 844         | -3.1           | Biscuits, gaufres  |
| Brot, gewöhnl. Backwaren                                       | 1 178   | 1 443         | 22.5             | 2 466                                | 3 016          | 22.3           | Pain, boulangerie ordinaire                                |
| Back- und Konditoreiwaren                                      | 30 334  | 33 303        | 9.8              | 59 929                               | 65 539         | 9.4            | Prod. de la boulang., pâtiss.<br>et biscuiterie            |
| Andere Zubereitungen   | 16 305  | 18 214        | 11.7             | 32 246                               | 35 021         | 8.6            | Autres préparations  |
| <b>Total verarbeit. Nahrungs-<br/>mittel auf Getreidebasis</b> | <b>71 401</b>   | <b>75 520</b> | <b>5.8</b>       | <b>139 420</b>                       | <b>147 523</b> | <b>5.8</b>     | <b>Préparations sur la base<br/>de céréales, total</b>     |

## 5.2 Einfuhr von Gemüse Importations de légumes

Einfuhrmenge in Tonnen; Zolltarif: Kapitel 7  
Quantité d'importation en tonnes; tarif douanier: chapitre 7

| Gemüsearten                                     | Februar ~ Février |               |                  | Januar - Februar ~ Janvier - février |               |                | Variétés de légumes                                |
|---|-------------------|---------------|------------------|--------------------------------------|---------------|----------------|--|
|   | 2021              | 2022          | Veränderung in % | 2021                                 | 2022          | Variation en % |  |
| Salate  | 5 407             | 5 338         | -1.3             | 10 643                               | 10 754        | 1.0            | Salades  |
| Chicorée Witloof                                | 102               | 83            | -18.4            | 191                                  | 192           | 0.5            | Chicorée Witloof                                   |
| Cicorino  | 39                | 103           | ...              | 78                                   | 142           | 81.5           | Cicorino   |
| Eichenlaub                                      | 241               | 239           | -0.8             | 503                                  | 535           | 6.5            | Feuilles de chêne                                  |
| Eisbergsalate                                   | 2 355             | 2 092         | -11.2            | 4 493                                | 4 323         | -3.8           | Laitue iceberg                                     |
| Endivien  | 1 130             | 1 048         | -7.3             | 2 267                                | 2 114         | -6.7           | Chicorée   |
| Kopfsalate                                      | 804               | 856           | 6.4              | 1 697                                | 1 799         | 6.0            | Laitue pommée                                      |
| Nüsslisalat                                     | 63                | 37            | -40.9            | 144                                  | 106           | -26.4          | Rampon   |
| Übrige  | 673               | 880           | 30.9             | 1 268                                | 1 542         | 21.7           | Autres   |
| Tomaten   | 5 612             | 5 009         | -10.7            | 10 782                               | 10 420        | -3.4           | Tomates  |
| Kohlgemüse                                      | 5 133             | 5 040         | -1.8             | 10 307                               | 10 873        | 5.5            | Choux  |
| Blumenkohl                                      | 1 582             | 3 172         | ...              | 3 216                                | 7 022         | ...            | Chou-fleur   |
| Broccoli  | 2 031             | -             | ...              | 4 131                                | -             | ...            | Broccoli   |
| Übrige  | 1 520             | 1 868         | 22.9             | 2 960                                | 3 851         | 30.1           | Autres   |
| Wurzel- und Knollengemüse                       | 1 927             | 1 963         | 1.8              | 3 996                                | 3 754         | -6.0           | Légumes-racines et -tubercules                     |
| Fenchel   | 1 161             | 905           | -22.0            | 2 435                                | 1 915         | -21.4          | Fenouil  |
| Radieschen                                      | 127               | 94            | -25.9            | 245                                  | 226           | -7.8           | Radis  |
| Sellerie  | 440               | 486           | 10.6             | 943                                  | 927           | -1.6           | Céleri   |
| Übrige  | 200               | 477           | ...              | 373                                  | 686           | 84.0           | Autres   |
| Zwiebeln  | 561               | 689           | 23.0             | 1 125                                | 1 425         | 26.6           | Oignons  |
| Lauch   | 637               | 871           | 36.6             | 1 318                                | 1 565         | 18.7           | Poireau  |
| Karotten  | 92                | 95            | 3.1              | 166                                  | 191           | 15.5           | Carottes   |
| Gurken  | 2 393             | 2 287         | -4.4             | 4 798                                | 4 763         | -0.7           | Concombres   |
| Küchenkräuter                                   | 174               | 189           | 8.9              | 326                                  | 368           | 12.9           | Herbes potagères                                   |
| Petersilie                                      | 159               | 162           | 1.7              | 302                                  | 322           | 6.9            | Persil   |
| Übrige  | 15                | 27            | 86.9             | 25                                   | 46            | 85.9           | Autres   |
| Zucchini  | 2 026             | -             | ...              | 4 048                                | -             | ...            | Courgettes   |
| Hülsenfrüchte                                   | 503               | 445           | -11.4            | 1 058                                | 942           | -10.9          | Légumineuses                                       |
| Andere Gemüse                                   | 6 531             | 8 180         | 25.2             | 12 667                               | 16 133        | 27.4           | Autres légumes                                     |
| <b>Total frisches Gemüse</b>                    | <b>30 996</b>     | <b>30 106</b> | <b>-2.9</b>      | <b>61 234</b>                        | <b>61 189</b> | <b>-0.1</b>    | <b>Légumes frais, total</b>                        |
| Kartoffeln <sup>1</sup>                         | 347               | 11 465        | ...              | 546                                  | 21 884        | ...            | Pommes de terre <sup>1</sup>                       |
| Pilze, frisch oder gekühlt                      | 476               | 413           | -13.4            | 915                                  | 848           | -7.3           | Champignons, frais ou réfrigérés                   |
| Gemüse <sup>2</sup> , gefroren                  | 993               | 1 245         | 25.4             | 1 949                                | 2 429         | 24.6           | Légumes <sup>2</sup> , congelés                    |
| Gemüse <sup>2</sup> , vorläufig haltbar gemacht | 73                | 199           | ...              | 97                                   | 289           | ...            | Légumes <sup>2</sup> , conservés provisoirement    |
| Gemüse <sup>2</sup> , getrocknet                | 333               | 211           | -36.5            | 552                                  | 526           | -4.6           | Légumes <sup>2</sup> , séchés                      |
| Hülsenfrüchte, getrocknet                       | 2 072             | 3 166         | 52.8             | 4 628                                | 6 195         | 33.9           | Légumineuses, sèches                               |
| Maniok, Süsskartoffeln u.ä.                     | 635               | 555           | -12.6            | 1 129                                | 1 146         | 1.6            | Manioc, patates douces et autres                   |
| Pflanzkartoffeln, Setz Zwiebeln                 | 1 174             | 2 021         | 72.2             | 2 849                                | 3 746         | 31.5           | Plants de pomme de terre, petits oignons à planter |
| <b>Total Kapitel 7</b>                          | <b>37 099</b>     | <b>49 381</b> | <b>33.1</b>      | <b>73 897</b>                        | <b>98 251</b> | <b>33.0</b>    | <b>Chapitre 7, total</b>                           |

<sup>1</sup> Ohne Pflanzkartoffeln

<sup>2</sup> Inklusiv Pilze und Kartoffeln

<sup>1</sup> Sans plants de pomme de terre

<sup>2</sup> Y compris champignons et pommes de terre

./.

### Importe von Frischgemüse nach Monaten, Menge Importation de légumes frais par mois, quantité

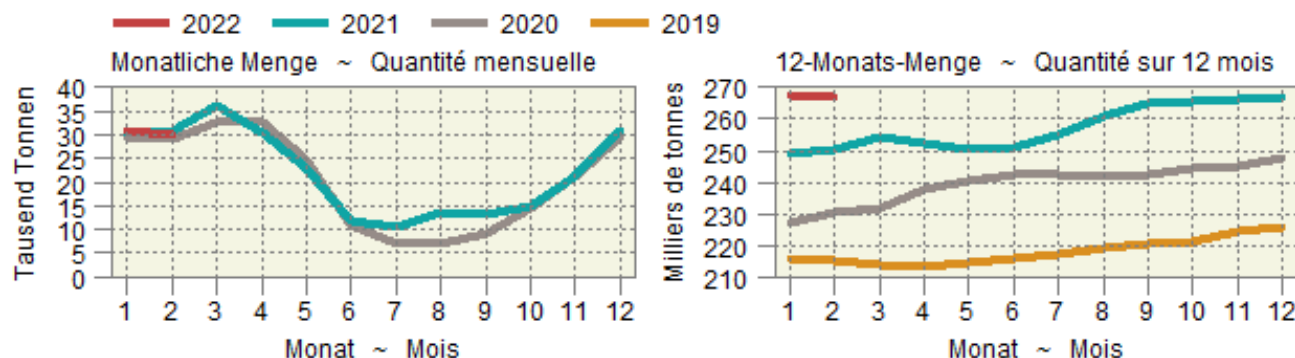

## 5.2 Einfuhr von Gemüse Importations de légumes

Fortsetzung  
Suite

Einfuhrwert in tausend CHF, franko Grenze, unverzollt; Zolltarif: Kapitel 7

Valeur d'importation en milliers de CHF, franco frontière, non dédouanée; tarif douanier: chapitre 7

| Gemüsearten                                     | Februar ~ Février |               |                  | Januar - Februar ~ Janvier - février |                |                | Variétés de légumes                                |
|---|-------------------|---------------|------------------|--------------------------------------|----------------|----------------|--|
|   | 2021              | 2022          | Veränderung in % | 2021                                 | 2022           | Variation en % |  |
| Salate  | 9 302             | 9 838         | 5.8              | 19 841                               | 20 286         | 2.2            | Salades  |
| Chicorée Witloof                                | 385               | 320           | -16.9            | 741                                  | 752            | 1.4            | Chicorée Witloof                                   |
| Cicorino  | 130               | 258           | 99.2             | 270                                  | 406            | 50.5           | Cicorino   |
| Eichenlaub                                      | 593               | 746           | 25.8             | 1 274                                | 1 660          | 30.3           | Feuilles de chêne                                  |
| Eisbergsalate                                   | 3 179             | 3 360         | 5.7              | 6 907                                | 6 939          | 0.5            | Laitue iceberg                                     |
| Endivien  | 1 589             | 1 494         | -6.0             | 3 254                                | 3 026          | -7.0           | Chicorée   |
| Kopfsalate                                      | 1 518             | 1 636         | 7.7              | 3 339                                | 3 458          | 3.6            | Laitue pommée                                      |
| Nüsslisalat                                     | 409               | 161           | -60.5            | 1 080                                | 514            | -52.4          | Rampon   |
| Übrige  | 1 500             | 1 862         | 24.1             | 2 976                                | 3 530          | 18.6           | Autres   |
| Tomaten   | 12 664            | 12 590        | -0.6             | 25 045                               | 25 091         | 0.2            | Tomates  |
| Kohlgemüse                                      | 9 014             | 8 635         | -4.2             | 18 738                               | 18 550         | -1.0           | Choux  |
| Blumenkohl                                      | 2 955             | 6 090         | ...              | 6 388                                | 13 382         | ...            | Chou-fleur   |
| Broccoli  | 3 692             | -             | ...              | 7 737                                | -              | ...            | Broccoli   |
| Übrige  | 2 367             | 2 545         | 7.5              | 4 613                                | 5 168          | 12.0           | Autres   |
| Wurzel- und Knollengemüse                       | 2 904             | 3 309         | 14.0             | 6 046                                | 6 606          | 9.3            | Légumes-racines et -tubercules                     |
| Fenchel   | 1 677             | 2 016         | 20.2             | 3 562                                | 4 178          | 17.3           | Fenouil  |
| Radieschen                                      | 310               | 196           | -36.7            | 569                                  | 436            | -23.3          | Radis  |
| Sellerie  | 682               | 665           | -2.6             | 1 452                                | 1 284          | -11.5          | Céleri   |
| Übrige  | 234               | 432           | 84.5             | 463                                  | 708            | 52.9           | Autres   |
| Zwiebeln  | 1 347             | 1 445         | 7.3              | 2 621                                | 2 786          | 6.3            | Oignons  |
| Lauch   | 970               | 1 133         | 16.8             | 1 946                                | 2 016          | 3.6            | Poireau  |
| Karotten  | 299               | 322           | 7.8              | 541                                  | 585            | 8.1            | Carottes   |
| Gurken  | 4 867             | 5 149         | 5.8              | 9 761                                | 9 788          | 0.3            | Concombres   |
| Küchenkräuter                                   | 603               | 819           | 36.0             | 1 102                                | 1 551          | 40.7           | Herbes potagères                                   |
| Petersilie                                      | 476               | 580           | 21.8             | 897                                  | 1 150          | 28.2           | Persil   |
| Übrige  | 126               | 239           | 89.4             | 205                                  | 401            | 95.4           | Autres   |
| Zucchetti                                       | 3 384             | -             | ...              | 8 086                                | -              | ...            | Courgettes   |
| Hülsenfrüchte                                   | 1 891             | 1 599         | -15.4            | 3 800                                | 3 278          | -13.7          | Légumineuses                                       |
| Andere Gemüse                                   | 19 110            | 22 531        | 17.9             | 35 598                               | 42 473         | 19.3           | Autres légumes                                     |
| <b>Total frisches Gemüse</b>                    | <b>66 355</b>     | <b>67 371</b> | <b>1.5</b>       | <b>133 125</b>                       | <b>133 009</b> | <b>-0.1</b>    | <b>Légumes frais, total</b>                        |
| Kartoffeln <sup>1</sup>                         | 282               | 4 684         | ...              | 447                                  | 8 927          | ...            | Pommes de terre <sup>1</sup>                       |
| Pilze, frisch oder gekühlt                      | 2 216             | 2 514         | 13.4             | 4 090                                | 5 218          | 27.6           | Champignons, frais ou réfrigérés                   |
| Gemüse <sup>2</sup> , gefroren                  | 2 050             | 2 516         | 22.7             | 3 890                                | 4 645          | 19.4           | Légumes <sup>2</sup> , congelés                    |
| Gemüse <sup>2</sup> , vorläufig haltbar gemacht | 258               | 519           | ...              | 346                                  | 843            | ...            | Légumes <sup>2</sup> , conservés provisoirement    |
| Gemüse <sup>2</sup> , getrocknet                | 2 865             | 2 615         | -8.7             | 5 425                                | 6 109          | 12.6           | Légumes <sup>2</sup> , séchés                      |
| Hülsenfrüchte, getrocknet                       | 2 663             | 3 044         | 14.3             | 5 232                                | 6 096          | 16.5           | Légumineuses, sèches                               |
| Maniok, Süsskartoffeln u.ä.                     | 966               | 757           | -21.7            | 1 671                                | 1 591          | -4.8           | Manioc, patates douces et autres                   |
| Pflanzkartoffeln, Setz Zwiebeln                 | 907               | 1 375         | 51.7             | 2 013                                | 2 526          | 25.5           | Plants de pomme de terre, petits oignons à planter |
| <b>Total Kapitel 7</b>                          | <b>78 560</b>     | <b>85 393</b> | <b>8.7</b>       | <b>156 238</b>                       | <b>168 965</b> | <b>8.1</b>     | <b>Chapitre 7, total</b>                           |

<sup>1</sup> Ohne Pflanzkartoffeln

<sup>2</sup> Inklusive Pilze und Kartoffeln

<sup>1</sup> Sans plants de pomme de terre

<sup>2</sup> Y compris champignons et pommes de terre

### 5.3 Einfuhr von Früchten und Nüssen Importations de fruits et de noix

Einfuhrmenge in Tonnen; Zolltarif: Kapitel 8

Quantité d'importation en tonnes; tarif douanier: chapitre 8

| Zoll-<br>Unterkapitel     | Fruchtarten                                     | Februar ~ Février |               |                  | Januar - Februar ~ Janvier - février |               |                | Variétés de fruits                               |
|---------------------------|---|-------------------|---------------|------------------|--------------------------------------|---------------|----------------|--|
|                           |   | 2021              | 2022          | Veränderung in % | 2021                                 | 2022          | Variation en % |  |
| Sous-chapitre<br>douanier |   |                   |               |                  |                                      |               |                |  |
| 801                       | Kokos-, Para-<br>und Cashewnüsse                | 320               | 333           | 4.0              | 725                                  | 841           | 15.9           | Noix de coco, noix du brésil et<br>noix du cajou |
| 802                       | Andere Nüsse und<br>Schalenfrüchte              | 2 115             | 2 521         | 19.2             | 4 427                                | 5 043         | 13.9           | Autres noix et fruits à écales                   |
| 803                       | Bananen   | 8 393             | 8 179         | -2.5             | 16 835                               | 16 289        | -3.2           | Bananen  |
| 804                       | Datteln, Feigen, Ananas,<br>Avocados und Mangos | 5 164             | 4 627         | -10.4            | 10 093                               | 9 678         | -4.1           | Dattes, figues, ananas,<br>avocats et mangues    |
| 805                       | Zitrusfrüchte                                   | 18 099            | 16 710        | -7.7             | 41 690                               | 38 566        | -7.5           | Agrumes  |
| 806                       | Weintrauben                                     | 1 170             | 1 176         | 0.5              | 2 198                                | 2 465         | 12.1           | Raisins  |
|                           | Tafeltrauben                                    | 908               | 932           | 2.7              | 1 724                                | 1 845         | 7.0            | Raisin de table                                  |
|                           | Trauben für Wein                                | 262               | 244           | -6.9             | -                                    | -             | ...            | Raisin à vin                                     |
|                           | Getrocknete Trauben                             | 593               | 548           | -7.4             | 475                                  | 620           | 30.6           | Raisin sec                                       |
| 807                       | Melonen und Papaya                              | 771               | 1 602         | ...              | 1 084                                | 1 032         | -4.8           | Melon et papaye                                  |
| 808                       | Äpfel, Birnen und<br>Quitten, frisch            | 245               | 498           | ...              | 1 290                                | 2 726         | ...            | Pommes, poires et coings,<br>frais               |
|                           | Äpfel   | 526               | 1 105         | ...              | 406                                  | 1 080         | ...            | Pommes   |
|                           | Birnen und Quitten                              | 220               | 185           | -15.7            | 884                                  | 1 647         | 86.3           | Poires et coings                                 |
|                           | Mostobst  | 0                 | 0             | -70.3            | -                                    | -             | ...            | Fruits à cidre                                   |
| 809                       | Steinobst, frisch                               | 0                 | 1             | 71.4             | 273                                  | 280           | 2.8            | Fruits à noyau, frais                            |
|                           | Aprikosen                                       | 52                | 36            | -31.1            | 1                                    | 0             | -66.0          | Apricots   |
|                           | Kirschen  | 167               | 149           | -11.1            | 1                                    | 1             | 15.7           | Cerises  |
|                           | Pfirsiche, Nektarinen etc.                      | 3 457             | 3 992         | 15.5             | 54                                   | 37            | -31.2          | Pêches, nectarines etc.                          |
|                           | Zwetschgen, Pflaumen etc.                       | 1 040             | 1 468         | 41.1             | 217                                  | 242           | 11.5           | Pruneaux, prunes etc.                            |
| 810                       | Andere Früchte, frisch                          | 314               | 406           | 29.1             | 6 929                                | 7 864         | 13.5           | Autres fruits, frais                             |
|                           | Erdbeeren                                       | 510               | 518           | 1.4              | 1 405                                | 1 804         | 28.4           | Fraises  |
|                           | Himbeeren                                       | 1 042             | 1 008         | -3.2             | 529                                  | 664           | 25.6           | Framboises                                       |
|                           | Beeren a.n.g.                                   | 310               | 309           | -0.2             | 910                                  | 995           | 9.3            | Baies n.d.a.                                     |
|                           | Kiwis   | 241               | 283           | 17.7             | 2 157                                | 2 259         | 4.7            | Kiwis  |
|                           | Früchte a.n.g.                                  | 2 103             | 1 887         | -10.3            | 730                                  | 768           | 5.2            | Fruits n.d.a.                                    |
|                           | Tropische Früchte a.n.g.                        | 13                | 22            | 71.1             | 1 198                                | 1 374         | 14.7           | Fruits tropicaux n.d.a.                          |
| 811                       | Früchte, gefroren                               | 311               | 254           | -18.4            | 4 150                                | 3 970         | -4.4           | Fruits, congelés                                 |
| 812                       | Früchte, vorkonserviert                         | 16                | 7             | -59.8            | 37                                   | 54            | 45.9           | Fruits, conservés provisoirement                 |
| 813                       | Früchte und Schalenfrüchte,<br>getrocknet       | 266               | 365           | 37.1             | 617                                  | 592           | -4.1           | Fruits, séchés                                   |
| 814                       | Schalen von Zitrusfrüchten<br>oder Melonen      | 13                | 16            | 21.6             | 47                                   | 52            | 11.5           | Écorces d'agrumes<br>ou de melons                |
|                           | <b>Total</b>                                    | <b>37 198</b>     | <b>36 694</b> | <b>-1.4</b>      | <b>90 394</b>                        | <b>89 452</b> | <b>-1.0</b>    | <b>Total</b>                                     |

./.



### 5.3 Einfuhr von Früchten und Nüssen Importations de fruits et de noix

Fortsetzung  
Suite

Einfuhrwert in tausend CHF, franko Grenze, unverzollt; Zolllarif: Kapitel 8

Valeur d'importation en milliers de CHF, franco frontière, non dédouanée; tarif douanier: chapitre 8

| Zoll-<br>Unterkapitel     | Fruchtarten                                     | Februar ~ Février |                |                  | Januar - Februar ~ Janvier - février |                |                | Variétés de fruits                               |
|---------------------------|---|-------------------|----------------|------------------|--------------------------------------|----------------|----------------|--|
|                           |   | 2021              | 2022           | Veränderung in % | 2021                                 | 2022           | Variation en % |  |
| Sous-chapitre<br>douanier |   |                   |                |                  |                                      |                |                |  |
| 801                       | Kokos-, Para-<br>und Cashewnüsse                | 1 878             | 3 344          | 78.0             | 4 336                                | 5 713          | 31.8           | Noix de coco, noix du Brésil et<br>noix du cajou |
| 802                       | Andere Nüsse und<br>Schalenfrüchte              | 14 685            | 16 492         | 12.3             | 30 623                               | 32 977         | 7.7            | Autres noix et fruits à écales                   |
| 803                       | Bananen   | 8 392             | 8 400          | 0.1              | 16 747                               | 17 176         | 2.6            | Bananen  |
| 804                       | Datteln, Feigen, Ananas,<br>Avocados und Mangos | 14 498            | 13 325         | -8.1             | 28 683                               | 25 210         | -12.1          | Dattes, figues, ananas,<br>avocats et mangues    |
| 805                       | Zitrusfrüchte                                   | 25 674            | 29 569         | 15.2             | 57 495                               | 52 655         | -8.4           | Agrumes  |
| 806                       | Weintrauben                                     | 3 506             | 3 721          | 6.1              | 6 722                                | 7 209          | 7.2            | Raisins  |
|                           | Tafeltrauben                                    | 2 865             | 2 880          | 0.5              | 5 553                                | 5 793          | 4.3            | Raisin de table                                  |
|                           | Trauben für Wein                                | -                 | -              | ...              | -                                    | -              | ...            | Raisin à vin                                     |
|                           | Getrocknete Trauben                             | 641               | 840            | 31.1             | 1 169                                | 1 416          | 21.2           | Raisin sec                                       |
| 807                       | Melonen und Papaya                              | 1 277             | 970            | -24.1            | 2 271                                | 2 143          | -5.7           | Melon et papaye                                  |
| 808                       | Äpfel, Birnen und<br>Quitten, frisch            | 1 144             | 1 250          | 9.3              | 2 059                                | 3 380          | 64.1           | Pommes, poires et coings,<br>frais               |
|                           | Äpfel   | 407               | 618            | 51.7             | 717                                  | 1 249          | 74.1           | Pommes   |
|                           | Birnen und Quitten                              | 736               | 632            | -14.2            | 1 342                                | 2 131          | 58.8           | Poires et coings                                 |
|                           | Mostobst  | -                 | -              | ...              | -                                    | -              | ...            | Fruits à cidre                                   |
| 809                       | Steinobst, frisch                               | 504               | 209            | -58.5            | 648                                  | 639            | -99.8          | Fruits à noyau, frais                            |
|                           | Aprikosen                                       | 0                 | 1              | ...              | 5                                    | 1              | -75.9          | Apricots   |
|                           | Kirschen  | 8                 | 10             | 29.2             | 21                                   | 18             | -15.0          | Cerises  |
|                           | Pfirsiche, Nektarinen etc.                      | 149               | 3              | -98.0            | 159                                  | 115            | -27.5          | Pêches, nectarines etc.                          |
|                           | Zwetschgen, Pflaumen etc.                       | 347               | 195            | -43.8            | 464                                  | 505            | 8.9            | Pruneaux, prunes etc.                            |
| 810                       | Andere Früchte, frisch                          | 17 943            | 16 800         | -6.4             | 32 392                               | 37 700         | 16.4           | Autres fruits, frais                             |
|                           | Erdbeeren                                       | 4 617             | 2 034          | -55.9            | 6 551                                | 8 256          | 26.0           | Fraises  |
|                           | Himbeeren                                       | 3 616             | 2 804          | -22.5            | 6 053                                | 7 293          | 20.5           | Framboises                                       |
|                           | Beeren a.n.g.                                   | 4 622             | 4 120          | -10.9            | 8 093                                | 8 825          | 9.0            | Baies n.d.a.                                     |
|                           | Kiwis   | 2 780             | 3 917          | 40.9             | 5 913                                | 7 172          | 21.3           | Kiwis  |
|                           | Früchte a.n.g.                                  | 1 133             | 1 287          | 13.5             | 2 267                                | 2 319          | 2.3            | Fruits n.d.a.                                    |
|                           | Tropische Früchte a.n.g.                        | 1 175             | 2 639          | ...              | 3 515                                | 3 835          | 9.1            | Fruits tropicaux n.d.a.                          |
| 811                       | Früchte, gefroren                               | 6 653             | 6 469          | -2.8             | 12 090                               | 12 586         | 4.1            | Fruits, congelés                                 |
| 812                       | Früchte, vorkonserviert                         | 35                | 79             | ...              | 91                                   | 127            | 38.7           | Fruits, conservés provisoirement                 |
| 813                       | Früchte und Schalenfrüchte,<br>getrocknet       | 2 274             | 2 421          | 6.4              | 4 547                                | 4 676          | 2.8            | Fruits, séchés                                   |
| 814                       | Schalen von Zitrusfrüchten<br>oder Melonen      | 71                | 90             | 27.4             | 110                                  | 184            | 66.7           | Écorces d'agrumes<br>ou de melons                |
|                           | <b>Total</b>                                    | <b>98 535</b>     | <b>103 137</b> | <b>4.7</b>       | <b>198 816</b>                       | <b>202 377</b> | <b>1.8</b>     | <b>Total</b>                                     |

Bundesamt für Zoll und Grenzsicherheit (BAZG)

Office fédéral de la douane et de la sécurité des frontières (OFDF)

## 5.4 Einfuhr von Gemüse-, Fruchtzubereitungen und Getränken Importations de préparations de légumes, de préparations de fruits et de boissons

Zolltarif: Kapitel 20 (Zubereitungen von Gemüse, Früchten oder anderen Pflanzenteilen), Kapitel 22 (Getränke, alkoholische Flüssigkeiten und Essig)  
Tarif douanier: chapitre 20 (préparations de légumes, de fruits ou d'autres parties de plantes), chapitre 22 (boissons, liquides alcooliques et vinaigres)

| Produkte                                      | Februar ~ Février |                |                  | Januar - Februar ~ Janvier - février |                |                | Produits                                       |
|---|-------------------|----------------|------------------|--------------------------------------|----------------|----------------|--|
|   | 2021              | 2022           | Veränderung in % | 2021                                 | 2022           | Variation en % |  |
| Menge in Tonnen ~ Quantité en tonnes          |                   |                |                  |                                      |                |                |  |
| Gemüse-/Fruchtzubereitungen                   |                   |                |                  |                                      |                |                | Préparations de légumes et de fruits           |
| Zubereitungen in Essig                        | 1 069             | 881            | -17.6            | 2 095                                | 1 945          | -7.2           | Préparations au vinaigre                       |
| Tomaten, Tomatenpüree                         | 4 615             | 4 318          | -6.4             | 8 645                                | 9 158          | 5.9            | Tomates, concentrés de tomates                 |
| Pilze, konserviert                            | 219               | 128            | -41.6            | 424                                  | 428            | 0.9            | Champignons, conservés                         |
| Gemüse, konserviert                           | 3 082             | 3 410          | 10.7             | 6 725                                | 7 059          | 5.0            | Légumes, conservés                             |
| Gemüse und Früchte, mit Zucker konserviert    | 46                | 77             | 68.9             | 138                                  | 157            | 14.3           | Légumes et fruits, confits au sucre            |
| Konfitüren, Fruchtgelees usw.                 | 913               | 944            | 3.3              | 1 875                                | 1 816          | -3.1           | Confitures, gelées, etc.                       |
| Früchte und andere Pflanzenteile, konserviert | 3 257             | 2 785          | -14.5            | 6 132                                | 5 956          | -2.9           | Fruits et autres parties de plantes, conservés |
| Getränke                                      |                   |                |                  |                                      |                |                | Boissons                                       |
| Fruchtsäfte                                   | 6 447             | 6 538          | 1.4              | 12 481                               | 12 960         | 3.8            | Jus de fruits                                  |
| Apfel-/Birnen-saft                            | 103               | 153            | 49.1             | 352                                  | 623            | 77.1           | Jus de pomme/poire                             |
| Traubensaft                                   | 326               | 300            | -8.1             | 572                                  | 535            | -6.5           | Jus de raisin                                  |
| Orangensaft                                   | 2 960             | 2 854          | -3.6             | 5 624                                | 5 489          | -2.4           | Jus d'orange                                   |
| Gemüsesaft                                    | 649               | 828            | 27.6             | 1 196                                | 1 368          | 14.3           | Jus de légumes                                 |
| Anderer Fruchtsäfte und Mischungen            | 2 228             | 1 975          | -11.4            | 4 416                                | 4 325          | -2.1           | Autres jus de fruits, mélanges                 |
| Frucht- und Gemüsesäfte, verdünnt             | 181               | 429            | ...              | 320                                  | 620            | 93.7           | Jus de fruits ou de légumes, dilués            |
| Wasser, Mineralwasser                         | 35 151            | 39 944         | 13.6             | 72 639                               | 80 037         | 10.2           | Eaux, eaux minérales                           |
| Anderer nicht alkoholische Getränke           | 23 705            | 24 719         | 4.3              | 42 665                               | 47 476         | 11.3           | Autres boissons non alcooliques                |
| Bier  | 7 093             | 7 924          | 11.7             | 14 297                               | 14 370         | 0.5            | Bière  |
| Wein  | 15 188            | 15 637         | 3.0              | 28 841                               | 28 565         | -1.0           | Vin  |
| Spirituosen                                   | 11 881            | 11 213         | -5.6             | 21 074                               | 21 900         | 3.9            | Spiritueux                                     |
| Speiseessig                                   | 967               | 1 133          | 17.2             | 2 037                                | 2 001          | -1.7           | Vinaigre                                       |
| <b>Total</b>                                  | <b>113 633</b>    | <b>119 652</b> | <b>5.3</b>       | <b>220 067</b>                       | <b>233 828</b> | <b>6.3</b>     | <b>Total</b>                                   |

Wert in tausend CHF, franko Grenze, unverzollt ~ Valeur en milliers de CHF, franco frontière, non dédouanée

|   |                |                |             |                |                |             |  |
|---|----------------|----------------|-------------|----------------|----------------|-------------|--|
| Gemüse-/Fruchtzubereitungen                   |                |                |             |                |                |             | Préparations de légumes et de fruits           |
| Zubereitungen in Essig                        | 2 151          | 2 159          | 0.3         | 4 709          | 4 803          | 2.0         | Préparations au vinaigre                       |
| Tomaten, Tomatenpüree                         | 5 818          | 5 485          | -5.7        | 11 239         | 11 810         | 5.1         | Tomates, concentrés de tomates                 |
| Pilze, konserviert                            | 701            | 769            | 9.7         | 1 692          | 1 795          | 6.1         | Champignons, conservés                         |
| Gemüse, konserviert                           | 9 336          | 9 682          | 3.7         | 19 807         | 20 001         | 1.0         | Légumes, conservés                             |
| Gemüse und Früchte, mit Zucker konserviert    | 221            | 341            | 54.3        | 616            | 706            | 14.6        | Légumes et fruits, confits au sucre            |
| Konfitüren, Fruchtgelees usw.                 | 3 154          | 3 212          | 1.8         | 6 387          | 6 227          | -2.5        | Confitures, gelées, etc.                       |
| Früchte und andere Pflanzenteile, konserviert | 13 546         | 12 719         | -6.1        | 24 994         | 26 272         | 5.1         | Fruits et autres parties de plantes, conservés |
| Getränke                                      |                |                |             |                |                |             | Boissons                                       |
| Fruchtsäfte                                   | 11 241         | 12 170         | 8.3         | 21 368         | 24 670         | 15.5        | Jus de fruits                                  |
| Apfel-/Birnen-saft                            | 111            | 162            | 45.5        | 359            | 515            | 43.6        | Jus de pomme/poire                             |
| Traubensaft                                   | 304            | 215            | -29.3       | 472            | 401            | -15.2       | Jus de raisin                                  |
| Orangensaft                                   | 3 706          | 3 682          | -0.7        | 6 722          | 7 047          | 4.8         | Jus d'orange                                   |
| Gemüsesaft                                    | 1 022          | 995            | -2.6        | 1 717          | 1 709          | -0.4        | Jus de légumes                                 |
| Anderer Fruchtsäfte und Mischungen            | 5 777          | 6 393          | 10.7        | 11 462         | 13 879         | 21.1        | Autres jus de fruits, mélanges                 |
| Frucht- und Gemüsesäfte, verdünnt             | 322            | 724            | ...         | 636            | 1 119          | 76.0        | Jus de fruits ou de légumes, dilués            |
| Wasser, Mineralwasser                         | 5 089          | 6 854          | 34.7        | 10 617         | 13 185         | 24.2        | Eaux, eaux minérales                           |
| Anderer nicht alkoholische Getränke           | 23 573         | 26 570         | 12.7        | 41 753         | 49 361         | 18.2        | Autres boissons non alcooliques                |
| Bier  | 6 781          | 8 022          | 18.3        | 13 951         | 14 997         | 7.5         | Bière  |
| Wein  | 97 150         | 108 018        | 11.2        | 170 972        | 194 367        | 13.7        | Vin  |
| Spirituosen                                   | 26 038         | 30 973         | 19.0        | 45 275         | 58 579         | 29.4        | Spiritueux                                     |
| Speiseessig                                   | 1 495          | 1 685          | 12.7        | 3 021          | 4 004          | 32.6        | Vinaigre                                       |
| <b>Total</b>                                  | <b>206 294</b> | <b>228 659</b> | <b>10.8</b> | <b>376 401</b> | <b>430 777</b> | <b>14.4</b> | <b>Total</b>                                   |

## 5.5 Bilanz des Aussenhandels mit Milchprodukten nach Zollkapitel Balance commerciale des produits laitiers par chapitre douanier

Die Milchprodukte werden nach Gehalt an verwertbarer Energie in Millionen Vollmilchäquivalente (VMA) umgerechnet. Ein VMA entspricht einem kg Kuh-Vollmilch mit einer verwertbaren Energie von 2800 Kilojoule (kJ). Die Milchprodukte werden gemäss der potentiell essbaren Substanz (Konsumentensicht, Methode der Nahrungsmittelbilanz NMB08) berücksichtigt: Bei Halbhart- und Hartkäse wird ein Abzug für die Rinde vorgenommen.

Les produits laitiers sont convertis selon la teneur en énergie métabolisable en millions d'équivalents en lait entier (ELE). Un ELE correspond à un kg de lait de vache entier avec une énergie métabolisable de 2800 kilojoule (kJ). Les produits laitiers sont pris en compte avec leur matière comestible (vue du consommateur, méthode du bilan alimentaire BA08): Une déduction est appliquée pour la croûte des fromages à pâte mi-dure et pâte dure.

| Produkte                                   | Februar ~ Février |             |                  | Januar - Februar ~ Janvier - février |              |                | Produits                                 |
|--|-------------------|-------------|------------------|--------------------------------------|--------------|----------------|--|
|  | 2021              | 2022        | Veränderung in % | 2021                                 | 2022         | Variation en % |  |
| <b>Einfuhr ~ Importations</b>              |                   |             |                  |                                      |              |                |  |
| Zollkapitel 4 nach Produkten               |                   |             |                  |                                      |              |                | Chapitre douanier 4 par produits         |
| Konsummilch                                | 2.2               | 2.0         | -6.6             | 4.3                                  | 4.4          | 1.8            | Lait de consommation                     |
| Käse                                       | 22.4              | 21.2        | -5.5             | 42.5                                 | 40.7         | -4.1           | Fromage                                  |
| Frischkäse                                 | 6.6               | 6.6         | -0.5             | 12.8                                 | 12.9         | 0.4            | Fromage frais                            |
| Weichkäse                                  | 3.9               | 3.4         | -13.3            | 7.4                                  | 6.4          | -13.1          | Fromage à pâte molle                     |
| Halbhartkäse                               | 5.8               | 5.3         | -8.2             | 11.0                                 | 10.5         | -4.0           | Fromage à pâte mi-dure                   |
| Hartkäse                                   | 6.0               | 5.8         | -3.2             | 11.3                                 | 10.9         | -3.7           | Fromage à pâte dure                      |
| Rahm                                       | 0.2               | 0.7         | ...              | 0.5                                  | 1.4          | ...            | Crème                                    |
| Jogurt                                     | 0.6               | -           | ...              | 1.2                                  | -            | ...            | Yogourt                                  |
| Frischmilchprodukte                        | 0.0               | 0.0         | -62.0            | 0.1                                  | 0.0          | -42.2          | Produits laitiers frais                  |
| Dauermilchwaren                            | 4.2               | 2.3         | -45.5            | 6.8                                  | 5.3          | -21.2          | Conserves de lait                        |
| Milchproteinprodukte                       | 0.0               | 0.0         | -14.9            | 0.0                                  | 0.0          | -9.8           | Protéines du lait                        |
| Butter                                     | 1.9               | 4.9         | ...              | 4.2                                  | 8.6          | ...            | Beurre                                   |
| <b>Total Zollkapitel 4</b>                 | <b>31.5</b>       | <b>31.1</b> | <b>-1.1</b>      | <b>59.5</b>                          | <b>60.5</b>  | <b>1.6</b>     | <b>Chapitre 4, total</b>                 |
| Milchprodukte in anderen Zollkapiteln      |                   |             |                  |                                      |              |                | Produit laitiers en d'autres chapitres   |
| 15: Fette und Öle                          | 0.0               | 0.0         | ...              | 0.0                                  | 0.0          | 71.5           | 15: Huiles et graisses                   |
| 17: Zucker und Zuckerwaren                 | 0.2               | 0.2         | -22.1            | 0.3                                  | 0.3          | 2.0            | 17: Sucre et sucreries                   |
| 18: Kakao und Zubereitungen aus Kakao      | 2.5               | 2.8         | 14.3             | 4.7                                  | 5.1          | 8.5            | 18: Cacao et ses préparations            |
| 19: Getreidezubereitungen                  | 5.9               | 6.1         | 3.3              | 11.3                                 | 12.1         | 7.7            | 19: Prép. à la base de céréales          |
| 20: Gemüse- und Fruchtzubereitungen        | 0.0               | 0.0         | 5.7              | 0.1                                  | 0.1          | 44.1           | 20: Prép. à la base de légumes/fruits    |
| 21: Verschiedene Lebensmittelzubereitungen | 3.1               | 3.9         | 28.5             | 5.9                                  | 7.4          | 27.1           | 21: Préparation diverses                 |
| 22: Getränke                               | 0.1               | 0.2         | 23.0             | 0.2                                  | 0.3          | 22.2           | 22: Boissons                             |
| <b>Total übrige Zollkapitel</b>            | <b>11.8</b>       | <b>13.2</b> | <b>12.0</b>      | <b>22.4</b>                          | <b>25.4</b>  | <b>13.1</b>    | <b>Autres chapitres douaniers, total</b> |
| <b>Total Einfuhr</b>                       | <b>43.3</b>       | <b>44.3</b> | <b>2.4</b>       | <b>81.9</b>                          | <b>85.9</b>  | <b>4.8</b>     | <b>Importations, total</b>               |
| <b>Ausfuhr ~ Exportations</b>              |                   |             |                  |                                      |              |                |  |
| Zollkapitel 4 nach Produkten               |                   |             |                  |                                      |              |                | Chapitre douanier 4 par produits         |
| Konsummilch                                | 0.2               | 0.1         | -47.8            | 0.5                                  | 0.3          | -45.1          | Lait de consommation                     |
| Käse                                       | 28.9              | 27.7        | -4.1             | 54.4                                 | 52.7         | -3.0           | Fromage                                  |
| Frischkäse                                 | 2.4               | 3.0         | 22.4             | 4.7                                  | 5.7          | 20.5           | Fromage frais                            |
| Weichkäse                                  | 0.3               | 0.1         | -60.8            | 0.4                                  | 0.3          | -37.6          | Fromage à pâte molle                     |
| Halbhartkäse                               | 8.3               | 7.6         | -8.6             | 15.3                                 | 14.1         | -7.9           | Fromage à pâte mi-dure                   |
| Hartkäse                                   | 17.9              | 17.0        | -4.6             | 33.9                                 | 32.6         | -3.7           | Fromage à pâte dure                      |
| Rahm                                       | 0.4               | 0.6         | 81.5             | 0.7                                  | 1.1          | 67.6           | Crème                                    |
| Jogurt                                     | 0.2               | -           | ...              | 0.5                                  | -            | ...            | Yogourt                                  |
| Frischmilchprodukte                        | 1.4               | 1.1         | -22.4            | 2.6                                  | 2.3          | -12.1          | Produits laitiers frais                  |
| Dauermilchwaren                            | 2.3               | 2.7         | 15.8             | 8.7                                  | 3.3          | -62.5          | Conserves de lait                        |
| Milchproteinprodukte                       | 0.2               | 0.2         | -17.3            | 0.6                                  | 0.4          | -22.7          | Protéines du lait                        |
| Butter                                     | 0.7               | 0.1         | -84.4            | 1.4                                  | 0.3          | -79.6          | Beurre                                   |
| <b>Total Zollkapitel 4</b>                 | <b>34.3</b>       | <b>32.5</b> | <b>-5.3</b>      | <b>69.2</b>                          | <b>60.4</b>  | <b>-12.8</b>   | <b>Chapitre 4, total</b>                 |
| Milchprodukte in anderen Zollkapiteln      |                   |             |                  |                                      |              |                | Produit laitiers en d'autres chapitres   |
| 15: Fette und Öle                          | -                 | -           | ...              | -                                    | -            | ...            | 15: Huiles et graisses                   |
| 17: Zucker und Zuckerwaren                 | 1.2               | 1.2         | 0.5              | 2.2                                  | 2.7          | 22.1           | 17: Sucre et sucreries                   |
| 18: Kakao und Zubereitungen aus Kakao      | 8.2               | 11.4        | 38.3             | 15.8                                 | 20.8         | 31.7           | 18: Cacao et ses préparations            |
| 19: Getreidezubereitungen                  | 10.4              | 12.3        | 17.9             | 22.1                                 | 25.7         | 16.2           | 19: Prép. à la base de céréales          |
| 20: Gemüse- und Fruchtzubereitungen        | 0.0               | 0.0         | -40.8            | 0.0                                  | 0.0          | 6.5            | 20: Prép. à la base de légumes/fruits    |
| 21: Verschiedene Lebensmittelzubereitungen | 2.8               | 2.5         | -11.6            | 5.4                                  | 5.4          | 1.1            | 21: Préparation diverses                 |
| 22: Getränke                               | 1.6               | 1.9         | 16.6             | 3.2                                  | 3.9          | 22.1           | 22: Boissons                             |
| <b>Total übrige Zollkapitel</b>            | <b>24.3</b>       | <b>29.3</b> | <b>20.4</b>      | <b>48.7</b>                          | <b>58.5</b>  | <b>20.2</b>    | <b>Autres chapitres douaniers, total</b> |
| <b>Total Ausfuhr</b>                       | <b>58.6</b>       | <b>61.8</b> | <b>5.3</b>       | <b>117.9</b>                         | <b>118.9</b> | <b>0.9</b>     | <b>Exportations, total</b>               |

### 5.6 Aussenhandel mit Käse Commerce extérieur du fromage

Menge, Wert und Durchschnittspreise der Zolltarifpositionen 406, d.h. ohne Fertigfondue und Käse in verarbeiteten Produkten  
Quantité, valeur et prix moyens des positions tarifaires 406, c'est-à-dire sans fondue et sans fromage dans des produits confectionnés

| Jahr  | Jan    | Feb    | Mrz    | Apr    | Mai    | Jun    | Jul    | Aug    | Sep    | Okt    | Nov    | Dez    | Jahr    |
|---|--------|--------|--------|--------|--------|--------|--------|--------|--------|--------|--------|--------|---------|
| Année   | Jan    | Fév    | Mar    | Avr    | Mai    | Jun    | Jul    | Aoû    | Sep    | Oct    | Nov    | Déc    | Année   |
| Exportmenge in Tonnen ~ Quantité exportée en tonnes                 |        |        |        |        |        |        |        |        |        |        |        |        |         |
| 2020  | 5 976  | 5 598  | 6 500  | 4 960  | 4 759  | 5 762  | 5 160  | 5 306  | 6 450  | 6 921  | 7 506  | 7 401  | 72 300  |
| 2021  | 5 321  | 6 028  | 7 387  | 5 604  | 5 872  | 5 965  | 5 559  | 6 335  | 6 972  | 7 063  | 8 340  | 7 335  | 77 781  |
| 2022  | 5 249  | 5 798  |        |        |        |        |        |        |        |        |        |        |         |
| Importmenge in Tonnen ~ Quantité importée en tonnes                 |        |        |        |        |        |        |        |        |        |        |        |        |         |
| 2020  | 5 075  | 5 066  | 6 562  | 6 362  | 6 810  | 6 830  | 6 108  | 5 809  | 5 732  | 5 768  | 5 664  | 5 913  | 71 699  |
| 2021  | 5 389  | 5 948  | 8 098  | 6 622  | 6 846  | 6 643  | 6 167  | 6 265  | 6 141  | 5 520  | 5 909  | 6 225  | 75 774  |
| 2022  | 5 232  | 5 552  |        |        |        |        |        |        |        |        |        |        |         |
| Exportwert in tausend CHF ~ Valeur d'exportation en milliers de CHF |        |        |        |        |        |        |        |        |        |        |        |        |         |
| 2020  | 52 661 | 50 254 | 59 975 | 41 128 | 39 652 | 50 258 | 46 531 | 47 304 | 60 950 | 68 044 | 74 854 | 72 672 | 664 283 |
| 2021  | 49 042 | 56 242 | 69 832 | 49 820 | 51 051 | 50 761 | 48 045 | 57 309 | 69 051 | 70 431 | 84 247 | 71 471 | 727 301 |
| 2022  | 48 237 | 54 460 |        |        |        |        |        |        |        |        |        |        |         |
| Importwert in tausend CHF ~ Valeur d'importation en milliers de CHF |        |        |        |        |        |        |        |        |        |        |        |        |         |
| 2020  | 31 964 | 32 204 | 41 470 | 39 986 | 42 638 | 42 600 | 37 776 | 36 579 | 35 809 | 36 063 | 36 417 | 39 164 | 452 671 |
| 2021  | 33 841 | 37 912 | 53 501 | 43 156 | 44 670 | 42 878 | 39 577 | 40 114 | 38 935 | 35 042 | 38 239 | 39 836 | 487 702 |
| 2022  | 32 995 | 36 479 |        |        |        |        |        |        |        |        |        |        |         |
| Exportpreis in CHF/kg ~ Prix à l'exportation en CHF/kg              |        |        |        |        |        |        |        |        |        |        |        |        |         |
| 2020  | 8.81   | 8.98   | 9.23   | 8.29   | 8.33   | 8.72   | 9.02   | 8.91   | 9.45   | 9.83   | 9.97   | 9.82   | 9.11    |
| 2021  | 9.22   | 9.33   | 9.45   | 8.89   | 8.69   | 8.51   | 8.64   | 9.05   | 9.90   | 9.97   | 10.10  | 9.74   | 9.29    |
| 2022  | 9.19   | 9.39   |        |        |        |        |        |        |        |        |        |        |         |
| Importpreis in CHF/kg ~ Prix à l'importation en CHF/kg              |        |        |        |        |        |        |        |        |        |        |        |        |         |
| 2020  | 6.30   | 6.36   | 6.32   | 6.28   | 6.26   | 6.24   | 6.18   | 6.30   | 6.25   | 6.25   | 6.43   | 6.62   | 6.32    |
| 2021  | 6.28   | 6.37   | 6.61   | 6.52   | 6.52   | 6.45   | 6.42   | 6.40   | 6.34   | 6.35   | 6.47   | 6.40   | 6.43    |
| 2022  | 6.31   | 6.57   |        |        |        |        |        |        |        |        |        |        |         |

Bundesamt für Zoll und Grenzsicherheit (BAZG)

Office fédéral de la douane et de la sécurité des frontières (OFDF)

### Entwicklung der Menge und des Wertes der Käseexporte und -importe Évolution de la quantité et de la valeur des exportations et importations de fromage

In Tonnen beziehungsweise Millionen CHF ~ En tonnes respectivement millions de CHF

— 2022 — 2021 — 2020  
Helle Linien im Hintergrund: Trend ~ Lignes claires au fond: tendance

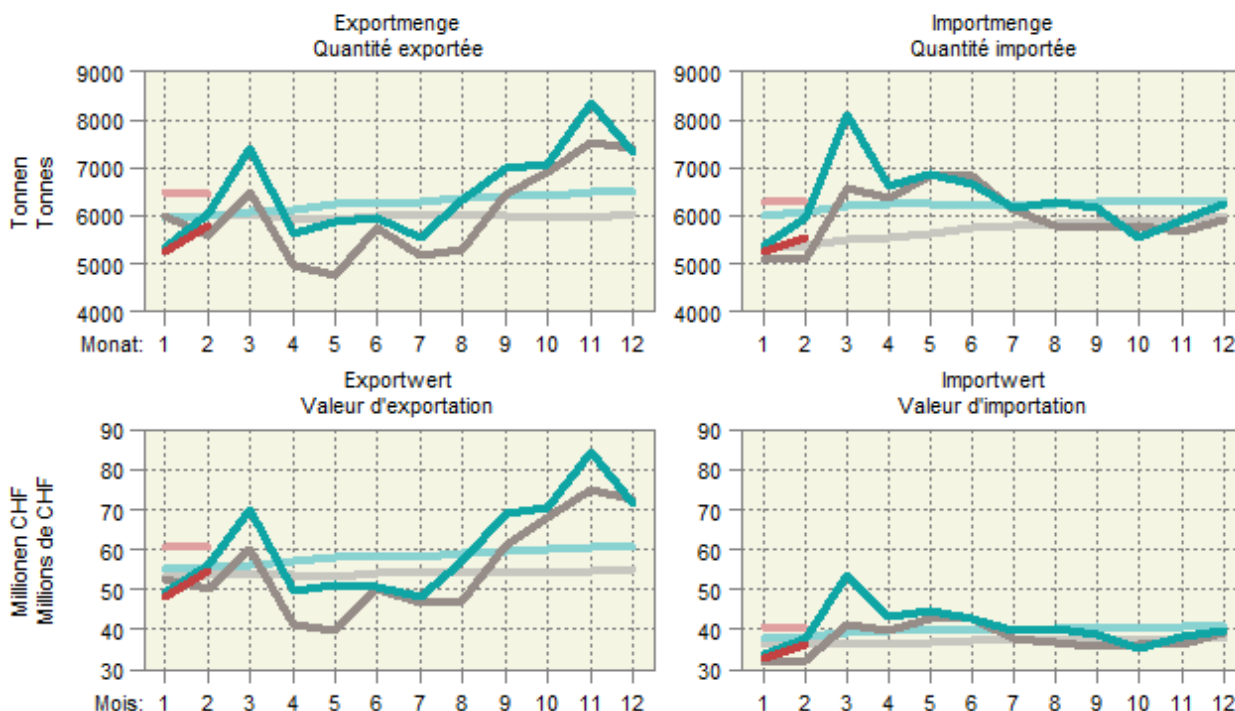

## 5.7 Käseimport nach Sorten Importations de fromages par variété

Einfuhrmenge in Tonnen ~ Quantité d'importation en tonnes

| Käsearten, -sorten                   | Februar ~ Février |       |                  | Januar - Februar ~ Janvier - février |       |                | Variétés de fromage                                      |
|--------------------------------------|-------------------|-------|------------------|--------------------------------------|-------|----------------|--|
|                                      | 2021              | 2022  | Veränderung in % | 2021                                 | 2022  | Variation en % |  |
| Frischkäse                           | 2 289             | 2 213 | -3.3             | 4 452                                | 4 383 | -1.6           | Fromages frais   |
| Mascarpone, Ricotta Romana           | 110               | 95    | -14.0            | 213                                  | 143   | -32.8          | Mascarpone, Ricotta Romana                               |
| Mozzarella                           | 392               | 396   | 1.1              | 773                                  | 825   | 6.8            | Mozzarella   |
| Andere Frischkäse                    | 1 786             | 1 722 | -3.6             | 3 467                                | 3 414 | -1.5           | Autres fromages frais                                    |
| Weichkäse                            | 1 126             | 974   | -13.5            | 2 106                                | 1 829 | -13.1          | Fromages à pâte molle                                    |
| Danablu, Gorgonzola, Roquefort       | 60                | 56    | -7.3             | 115                                  | 98    | -14.6          | Danablu, Gorgonzola, Roquefort                           |
| Weichkäse mit Schimmelbildung        | 111               | 103   | -7.5             | 212                                  | 193   | -8.9           | Fromage à pâte molle persillée                           |
| Brie, Camembert, Italico             | 144               | 204   | 41.3             | 271                                  | 326   | 20.3           | Brie, Camembert, Italico                                 |
| Weichkäse, andere                    | 809               | 611   | -24.6            | 1 507                                | 1 211 | -19.7          | Autres fromages à pâte molle                             |
| Halbhartkäse                         | 1 182             | 1 091 | -7.7             | 2 216                                | 2 139 | -3.5           | Fromages à pâte mi-dure                                  |
| Halbhartkäse mit Schimmelbildung     | 6                 | 5     | -12.7            | 10                                   | 9     | -4.8           | Fromage à pâte mi-dure persillée                         |
| Caciocavallo, Fontina, Brà, u.a.     | 24                | 24    | 2.3              | 55                                   | 40    | -26.4          | Caciocavallo, Fontina, Brà, etc.                         |
| Tilsiter                             | 7                 | 6     | -9.2             | 9                                    | 12    | 41.9           | Tilsit   |
| Halbhartkäse, andere                 | 1 038             | 958   | -7.7             | 1 958                                | 1 916 | -2.2           | Autres fromages à pâte mi-dure                           |
| Halbhartkäse, gerieben               | 107               | 98    | -8.6             | 184                                  | 161   | -12.4          | Fromage à pâte mi-dure, râpé                             |
| Hartkäse                             | 554               | 494   | -10.9            | 1 071                                | 950   | -11.3          | Fromages à pâte dure                                     |
| Kräuterkäse (Schabziger)             | 1                 | 0     | -50.5            | 1                                    | 0     | -45.2          | Fromage glaronais aux herbes (schabziger)                |
| Hartkäse mit Schimmelbildung         | 1                 | 0     | -37.7            | 1                                    | 1     | 62.5           | Fromage à pâte dure persillée                            |
| Caciocavallo, Fontina, Brà, u.a.     | 30                | 15    | -49.8            | 44                                   | 30    | -33.1          | Caciocavallo, Fontina, Brà, etc.                         |
| Emmentaler                           | 2                 | 2     | -21.2            | 31                                   | 2     | -92.2          | Emmental   |
| Hartkäse, andere                     | 442               | 387   | -12.6            | 861                                  | 751   | -12.8          | Autres fromages à pâte dure                              |
| Hartkäse, gerieben                   | 79                | 90    | 13.8             | 133                                  | 166   | 24.5           | Fromage à pâte dure, râpé                                |
| Extra Hartkäse                       | 429               | 463   | 7.9              | 776                                  | 829   | 6.8            | Fromages à pâte extra-dure                               |
| Total aller Sorten exkl. Schmelzkäse | 5 580             | 5 235 | -6.2             | 9 845                                | 9 300 | -5.5           | Fromages, toutes les variétés, non compris fromage fondu |
| Schmelzkäse                          | 369               | 318   | -13.9            | 717                                  | 655   | -8.7           | Fromage fondu  |

Bundesamt für Zoll und Grenzsicherheit (BAZG)

Office fédéral de la douane et de la sécurité des frontières (OFDF)

### 5.8 Käseausfuhr nach Sorten Exportations de fromage par variété

Ausfuhrmenge in Tonnen ~ Quantité d'exportation en tonnes

| Käsearten, -sorten        | Februar ~ Février |              |                  | Januar - Februar ~ Janvier - février |               |                | Variétés de fromage            |
|---------------------------|-------------------|--------------|------------------|--------------------------------------|---------------|----------------|--------------------------------|
|                           | 2021              | 2022         | Veränderung in % | 2021                                 | 2022          | Variation en % |                                |
| Friskäse                  | 699               | 855          | 22.3             | 1 352                                | 1 644         | 21.6           | Fromages frais                 |
| Mozzarella                | 43                | 64           | 48.8             | 90                                   | 110           | 23.1           | Mozzarella                     |
| Andere Friskäse           | 656               | 791          | 20.5             | 1 263                                | 1 534         | 21.5           | Autres fromages frais          |
| Weichkäse                 | 42                | 37           | -12.4            | 75                                   | 80            | 5.9            | Fromages à pâte molle          |
| Halbhartkäse              | 1 826             | 1 666        | -8.7             | 3 383                                | 3 114         | -8.0           | Fromages à pâte mi-dure        |
| Appenzeller®              | 420               | 383          | -8.7             | 795                                  | 670           | -15.7          | Appenzeller®                   |
| Tilsiter                  | 22                | 14           | -36.8            | 29                                   | 24            | -18.4          | Tilsit                         |
| Tête de Moine AOP         | 119               | 110          | -8.0             | 227                                  | 216           | -4.9           | Tête de Moine AOP              |
| Vacherin Fribourgeois AOP | 31                | 35           | 13.7             | 74                                   | 71            | -3.1           | Vacherin Fribourgeois AOP      |
| Raclette Suisse®          | 117               | 113          | -3.8             | 242                                  | 234           | -3.0           | Raclette Suisse®               |
| Andere Halbhartkäse       | 1 117             | 1 012        | -9.4             | 2 017                                | 1 899         | -5.9           | Autres fromages à pâte mi-dure |
| Hartkäse                  | 2 996             | 2 704        | -9.7             | 5 658                                | 5 273         | -6.8           | Fromages à pâte dure           |
| Emmentaler AOP            | 893               | 745          | -16.6            | 1 633                                | 1 544         | -5.4           | Emmentaler AOP                 |
| Greyerzer AOP             | 1 163             | 1 222        | 5.0              | 2 195                                | 2 263         | 3.1            | Le Gruyère AOP                 |
| Switzerland Swiss         | 544               | 278          | -48.8            | 1 000                                | 543           | -45.7          | Switzerland Swiss              |
| Andere Hartkäse           | 396               | 459          | 15.9             | 830                                  | 923           | 11.2           | Autres fromages à pâte dure    |
| Extra Hartkäse            | 7                 | 24           | ...              | 15                                   | 29            | 96.6           | Fromages à pâte extra-dure     |
| Schmelzkäse               | 79                | 71           | -10.6            | 151                                  | 131           | -13.7          | Fromages fondus                |
| Anderer Käse              | 388               | 444          | 14.3             | 715                                  | 781           | 9.3            | Autres fromages                |
| Fertigfondue              | 262               | 199          | -23.9            | 499                                  | 485           | -2.7           | Fondue prête à l'emploi        |
| <b>Total</b>              | <b>6 299</b>      | <b>6 000</b> | <b>-4.7</b>      | <b>11 848</b>                        | <b>11 537</b> | <b>-2.6</b>    | <b>Total</b>                   |

TSM Treuhand GmbH, Quelle: Bundesamt für Zoll und Grenzsicherheit (BAZG)

TSM Fiduciaire Sàrl, source: Office fédéral de la douane et de la sécurité des frontières (OFDF)

### Entwicklung der Käseausfuhr nach Sorten Évolution des exportations de fromages par variété

Änderung von Februar 2022 gegenüber Februar 2021  
Variation de février 2022 par rapport à février 2021

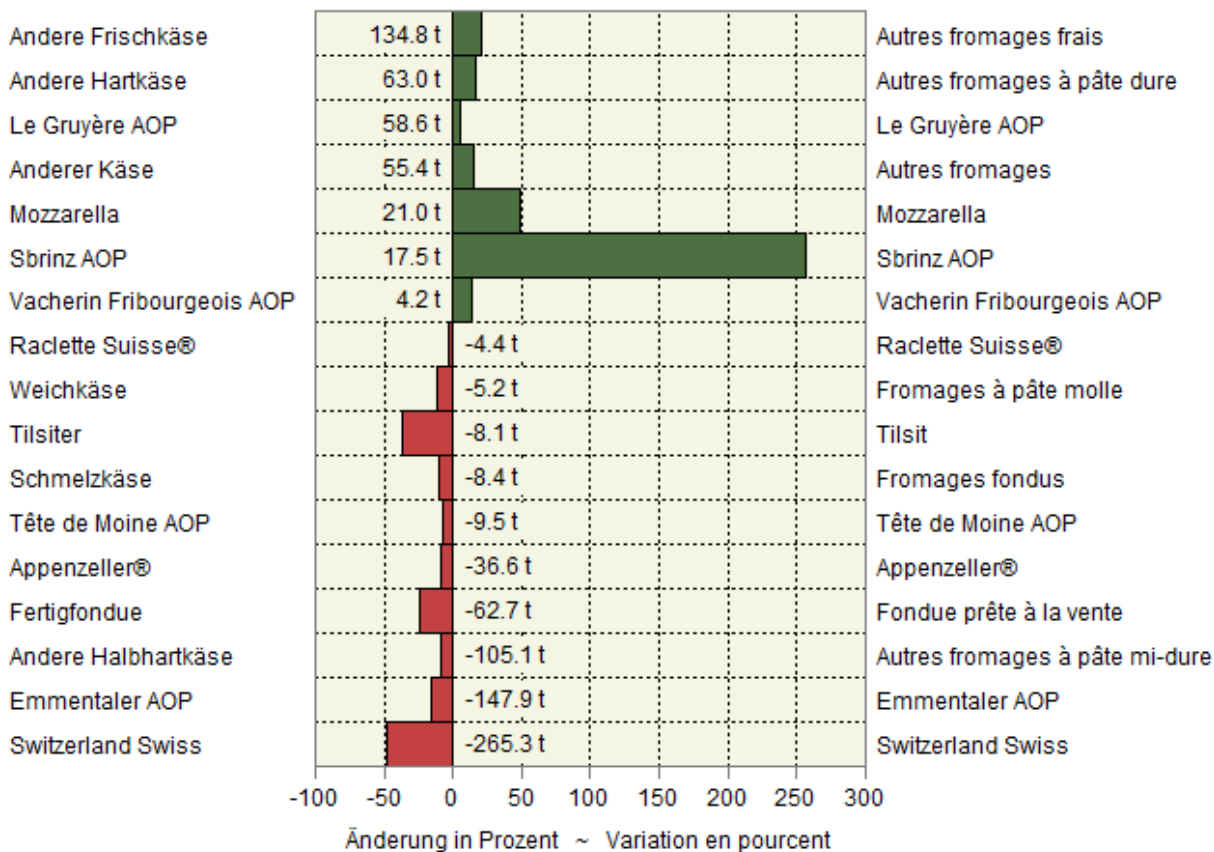



## 5.9 Einfuhr landwirtschaftlicher Produkte nach Zollkapitel Importations de produits agricoles par chapitre douanier

Zolltarif: Kapitel 1-24 ~ Tarif douanier: chapitres 1-24

| Kapitel<br>Chapitre   | Produkte                           | Februar ~ Février                    |                  |                  | Januar - Februar ~ Janvier - février |                  |                | Produits                              |
|---|------------------------------------|--------------------------------------|------------------|------------------|--------------------------------------|------------------|----------------|---------------------------------------|
|   |                                    | 2021                                 | 2022             | Veränderung in % | 2021                                 | 2022             | Variation en % |                                       |
|   |                                    | Menge in Tonnen ~ Quantité en tonnes |                  |                  |                                      |                  |                |                                       |
| 1   | Lebende Tiere (Anzahl)             | 46 361                               | 123 535          | ...              | 111 646                              | 196 001          | 75.6           | Animaux vivants (nombre)              |
| 2   | Fleisch                            | 7 112                                | 8 008            | 12.6             | 14 164                               | 16 360           | 15.5           | Viande                                |
| 3   | Fische und Meeresfrüchte           | 3 718                                | 3 645            | -1.9             | 6 930                                | 7 236            | 4.4            | Poissons et fruits de mer             |
| 4   | Milch, Eier, Honig                 | 14 079                               | 12 948           | -8.0             | 26 941                               | 26 072           | -3.2           | Lait, œufs, miel                      |
| 5   | Andere tierische<br>Produkte       | 3 062                                | 3 178            | 3.8              | 6 428                                | 6 314            | -1.8           | Autres produits animaux               |
| 6   | Lebende Pflanzen, Blumen           | 15 028                               | 16 727           | 11.3             | 24 088                               | 26 753           | 11.1           | Plantes vivantes, fleurs              |
| 7   | Gemüse                             | 37 099                               | 49 381           | 33.1             | 73 897                               | 98 251           | 33.0           | Légumes                               |
| 8   | Früchte                            | 42 744                               | 42 096           | -1.5             | 90 394                               | 89 566           | -0.9           | Fruits                                |
| 9   | Kaffee, Tee, Gewürze               | 19 365                               | 17 827           | -7.9             | 37 715                               | 36 710           | -2.7           | Café, thé, épices                     |
| 10  | Getreide                           | 85 994                               | 73 413           | -14.6            | 130 158                              | 169 612          | 30.3           | Céréales                              |
| 11  | Müllereierzeugnisse                | 9 331                                | 12 012           | 28.7             | 19 290                               | 23 377           | 21.2           | Produits de la minoterie              |
| 12  | Ölsaaten, Samen                    | 54 542                               | 58 614           | 7.5              | 101 353                              | 126 807          | 25.1           | Oléagineux et graines                 |
| 13  | Gummi, Pflanzen-<br>auszüge        | 449                                  | 525              | 16.9             | 1 046                                | 1 177            | 12.5           | Gommes et extraits végétaux           |
| 14  | Flechtstoffe, pflanzliche<br>Waren | 313                                  | 571              | 82.4             | 828                                  | 1 038            | 25.4           | Matières à tresser,<br>prod. végétaux |
| 15  | Fette und Öle                      | 13 716                               | 15 430           | 12.5             | 27 817                               | 30 528           | 9.7            | Graisses et huiles                    |
| 16  | Fleisch- und Fischzubereitungen    | 3 812                                | 3 275            | -14.1            | 7 456                                | 7 413            | -0.6           | Prépar. de viande et<br>de poissons   |
| 17  | Zucker und Zuckerwaren             | 20 093                               | 18 468           | -8.1             | 39 987                               | 37 319           | -6.7           | Sucres et sucreries                   |
| 18  | Kakao und Zubereitungen            | 10 441                               | 11 364           | 8.8              | 20 563                               | 23 098           | 12.3           | Cacao et ses préparations             |
| 19  | Zubereitungen mit<br>Getreide      | 22 445                               | 23 338           | 4.0              | 44 409                               | 45 329           | 2.1            | Préparations à base<br>de céréales    |
| 20  | Früchte- und<br>Gemüsezubereit.    | 19 468                               | 18 653           | -4.2             | 38 194                               | 38 859           | 1.7            | Prépar. de légumes et<br>de fruits    |
| 21  | Versch. Lebensmittelzubereit.      | 11 806                               | 13 379           | 13.3             | 22 544                               | 26 397           | 17.1           | Prépar. alimentaires diverses         |
| 22  | Getränke                           | 94 166                               | 101 000          | 7.3              | 181 873                              | 194 969          | 7.2            | Boissons                              |
| 23  | Abfälle, Tierfutter                | 57 245                               | 62 786           | 9.7              | 109 370                              | 126 534          | 15.7           | Déchets, aliments pour animaux        |
| 24  | Tabak                              | 1 563                                | 1 707            | 9.3              | 3 209                                | 3 391            | 5.7            | Tabacs                                |
| Wert in tausend CHF, franko Grenze, unverzollt ~ Valeur en milliers de CHF, franco frontière, non dédouanée |                                    |                                      |                  |                  |                                      |                  |                |                                       |
| 1   | Lebende Tiere                      | 6 770                                | 9 537            | 40.9             | 19 501                               | 26 566           | 36.2           | Animaux vivants                       |
| 2   | Fleisch                            | 38 661                               | 51 374           | 32.9             | 75 954                               | 98 392           | 29.5           | Viande                                |
| 3   | Fische und Meeresfrüchte           | 42 223                               | 47 464           | 12.4             | 79 513                               | 92 669           | 16.5           | Poissons et fruits de mer             |
| 4   | Milch, Eier, Honig                 | 54 474                               | 53 981           | -0.9             | 102 874                              | 104 962          | 2.0            | Lait, œufs, miel                      |
| 5   | Andere tierische<br>Produkte       | 6 032                                | 7 684            | 27.4             | 13 029                               | 14 099           | 8.2            | Autres produits animaux               |
| 6   | Lebende Pflanzen, Blumen           | 58 134                               | 62 488           | 7.5              | 94 654                               | 103 190          | 9.0            | Plantes vivantes, fleurs              |
| 7   | Gemüse                             | 78 561                               | 85 394           | 8.7              | 156 239                              | 168 966          | 8.1            | Légumes                               |
| 8   | Früchte                            | 98 535                               | 100 121          | 1.6              | 198 817                              | 205 440          | 3.3            | Fruits                                |
| 9   | Kaffee, Tee, Gewürze               | 79 938                               | 91 951           | 15.0             | 154 964                              | 181 164          | 16.9           | Café, thé, épices                     |
| 10  | Getreide                           | 31 250                               | 31 388           | 0.4              | 49 348                               | 70 263           | 42.4           | Céréales                              |
| 11  | Müllereierzeugnisse                | 6 952                                | 9 148            | 31.6             | 13 327                               | 17 207           | 29.1           | Produits de la minoterie              |
| 12  | Ölsaaten, Samen                    | 36 249                               | 43 476           | 19.9             | 61 253                               | 81 220           | 32.6           | Oléagineux et graines                 |
| 13  | Gummi, Pflanzenauszüge             | 5 336                                | 7 108            | 33.2             | 12 741                               | 15 800           | 24.0           | Gommes et extraits végétaux           |
| 14  | Flechtstoffe, pflanzliche<br>Waren | 244                                  | 720              | ...              | 742                                  | 1 307            | 76.3           | Matières à tresser,<br>prod. végétaux |
| 15  | Fette und Öle                      | 27 989                               | 32 155           | 14.9             | 53 939                               | 68 931           | 27.8           | Graisses et huiles                    |
| 16  | Fleisch- und Fischzubereitungen    | 31 816                               | 29 156           | -8.4             | 61 367                               | 62 160           | 1.3            | Prépar. de viande et<br>de poissons   |
| 17  | Zucker und Zuckerwaren             | 20 575                               | 22 190           | 7.8              | 40 280                               | 43 981           | 9.2            | Sucres et sucreries                   |
| 18  | Kakao und Zubereitungen            | 49 824                               | 52 598           | 5.6              | 97 206                               | 104 786          | 7.8            | Cacao et ses préparations             |
| 19  | Zubereitungen mit<br>Getreide      | 71 401                               | 75 521           | 5.8              | 139 421                              | 147 524          | 5.8            | Préparations à base<br>de céréales    |
| 20  | Früchte- und<br>Gemüsezubereit.    | 45 846                               | 45 812           | -0.1             | 90 176                               | 95 165           | 5.5            | Prépar. de légumes et<br>de fruits    |
| 21  | Versch. Lebensmittelzubereit.      | 72 475                               | 80 751           | 11.4             | 141 286                              | 155 883          | 10.3           | Prépar. alimentaires diverses         |
| 22  | Getränke                           | 160 448                              | 182 847          | 14.0             | 286 225                              | 335 613          | 17.3           | Boissons                              |
| 23  | Abfälle, Tierfutter                | 47 463                               | 58 831           | 24.0             | 94 229                               | 117 677          | 24.9           | Déchets, aliments pour animaux        |
| 24  | Tabak                              | 21 006                               | 21 552           | 2.6              | 42 041                               | 45 934           | 9.3            | Tabacs                                |
|   | <b>Total</b>                       | <b>1 092 202</b>                     | <b>1 203 246</b> | <b>10.2</b>      | <b>2 079 126</b>                     | <b>2 358 897</b> | <b>13.5</b>    | <b>Total</b>                          |

Bundesamt für Zoll und Grenzsicherheit (BAZG)

Office fédéral de la douane et de la sécurité des frontières (OFDF)

## 5.10 Ausfuhr landwirtschaftlicher Produkte nach Zollkapitel Exportations de produits agricoles par chapitre douanier

Zolltarif: Kapitel 1-24 ~ Tarif douanier: chapitres 1-24

| Kapitel<br>Chapitre | Produkte                           | Februar ~ Février                               |         |                  | Januar - Februar ~ Janvier - février |           |                | Produits                              |
|---------------------|------------------------------------|---|---------|------------------|--------------------------------------|-----------|----------------|---------------------------------------|
|                     |                                    | 2021  | 2022    | Veränderung in % | 2021                                 | 2022      | Variation en % |                                       |
|                     |                                    | Menge in Tonnen ~ Quantité en tonnes            |         |                  |                                      |           |                |                                       |
| 1                   | Lebende Tiere (Anzahl)             | 26 523  | 23 748  | -10.5            | 194 143                              | 152 976   | -21.2          | Animaux vivants (nombre)              |
| 2                   | Fleisch                            | 1 800   | 1 564   | -13.1            | 3 586                                | 3 253     | -9.3           | Viande                                |
| 3                   | Fische und Meeresfrüchte           | 4   | 9       | ...              | 10                                   | 17        | 62.0           | Poissons et fruits de mer             |
| 4                   | Milch, Eier, Honig                 | 10 919  | 10 015  | -8.3             | 21 595                               | 19 489    | -9.8           | Lait, œufs, miel                      |
| 5                   | Andere tierische<br>Produkte       | 10 391  | 10 711  | 3.1              | 20 460                               | 21 536    | 5.3            | Autres produits animaux               |
| 6                   | Lebende Pflanzen, Blumen           | 321   | 566     | 76.3             | 599                                  | 1 005     | 67.9           | Plantes vivantes, fleurs              |
| 7                   | Gemüse                             | 470   | 552     | 17.3             | 853                                  | 1 195     | 40.1           | Légumes                               |
| 8                   | Früchte                            | 213   | 179     | -16.0            | 461                                  | 369       | -19.9          | Fruits                                |
| 9                   | Kaffee, Tee, Gewürze               | 9 316   | 8 780   | -5.8             | 18 096                               | 17 463    | -3.5           | Café, thé, épices                     |
| 10                  | Getreide                           | 269   | 547     | ...              | 488                                  | 666       | 36.4           | Céréales                              |
| 11                  | Müllereierzeugnisse                | 1 443   | 1 101   | -23.7            | 3 036                                | 2 052     | -32.4          | Produits de la minoterie              |
| 12                  | Ölsaaten, Samen                    | 279   | 239     | -14.3            | 608                                  | 375       | -38.3          | Oléagineux et graines                 |
| 13                  | Gummi, Pflanzenauszüge             | 542   | 512     | -5.5             | 1 108                                | 1 146     | 3.5            | Gommes et extraits végétaux           |
| 14                  | Flechtstoffe, pflanzliche<br>Waren | 345   | 185     | -46.3            | 576                                  | 276       | -52.2          | Matières à tresser,<br>prod. végétaux |
| 15                  | Fette und Öle                      | 2 361   | 2 684   | 13.7             | 4 551                                | 5 085     | 11.7           | Graisses et huiles                    |
| 16                  | Fleisch- und Fischzubereitungen    | 122   | 240     | 97.2             | 318                                  | 521       | 63.7           | Prépar. de viande et<br>de poissons   |
| 17                  | Zucker und Zuckerwaren             | 2 528   | 2 954   | 16.8             | 4 624                                | 5 679     | 22.8           | Sucres et sucreries                   |
| 18                  | Kakao und Zubereitungen            | 10 010  | 12 984  | 29.7             | 19 571                               | 24 164    | 23.5           | Cacao et ses préparations             |
| 19                  | Zubereitungen mit<br>Getreide      | 13 420  | 13 421  | 0.0              | 27 433                               | 27 375    | -0.2           | Préparations à base<br>de céréales    |
| 20                  | Früchte- und<br>Gemüsezubereit.    | 1 360   | 1 247   | -8.3             | 2 833                                | 2 410     | -14.9          | Prépar. de légumes et<br>de fruits    |
| 21                  | Versch. Lebensmittelzubereit.      | 10 008  | 10 490  | 4.8              | 19 205                               | 20 101    | 4.7            | Prépar. alimentaires diverses         |
| 22                  | Getränke                           | 128 627   | 140 635 | 9.3              | 256 106                              | 313 658   | 22.5           | Boissons                              |
| 23                  | Abfälle, Tierfutter                | 12 718  | 12 163  | -4.4             | 24 399                               | 24 116    | -1.2           | Déchets, aliments pour animaux        |
| 24                  | Tabak                              | 1 879   | 1 459   | -22.4            | 3 414                                | 3 356     | -1.7           | Tabacs                                |
|                     |                                    | Wert in tausend CHF ~ Valeur en milliers de CHF |         |                  |                                      |           |                |                                       |
| 1                   | Lebende Tiere                      | 1 029   | 1 320   | 28.3             | 2 219                                | 2 775     | 25.1           | Animaux vivants                       |
| 2                   | Fleisch                            | 9 021   | 6 806   | -24.6            | 17 479                               | 15 901    | -9.0           | Viande                                |
| 3                   | Fische und Meeresfrüchte           | 121   | 250     | ...              | 351                                  | 590       | 68.1           | Poissons et fruits de mer             |
| 4                   | Milch, Eier, Honig                 | 62 214  | 60 409  | -2.9             | 118 705                              | 113 044   | -4.8           | Lait, œufs, miel                      |
| 5                   | Andere tierische<br>Produkte       | 3 334   | 4 040   | 21.2             | 6 339                                | 8 250     | 30.1           | Autres produits animaux               |
| 6                   | Lebende Pflanzen, Blumen           | 647   | 895     | 38.5             | 948                                  | 1 344     | 41.7           | Plantes vivantes, fleurs              |
| 7                   | Gemüse                             | 400   | 617     | 54.4             | 774                                  | 1 192     | 54.1           | Légumes                               |
| 8                   | Früchte                            | 403   | 676     | 67.7             | 881                                  | 1 301     | 47.7           | Fruits                                |
| 9                   | Kaffee, Tee, Gewürze               | 256 752   | 249 110 | -3.0             | 491 935                              | 499 213   | 1.5            | Café, thé, épices                     |
| 10                  | Getreide                           | 628   | 852     | 35.7             | 1 186                                | 1 062     | -10.5          | Céréales                              |
| 11                  | Müllereierzeugnisse                | 1 199   | 944     | -21.3            | 2 446                                | 1 757     | -28.2          | Produits de la minoterie              |
| 12                  | Ölsaaten, Samen                    | 2 884   | 3 289   | 14.0             | 5 482                                | 5 781     | 5.4            | Oléagineux et graines                 |
| 13                  | Gummi, Pflanzenauszüge             | 10 431  | 14 908  | 42.9             | 20 226                               | 31 810    | 57.3           | Gommes et extraits végétaux           |
| 14                  | Flechtstoffe, pflanzliche<br>Waren | 58  | 55      | -6.2             | 111                                  | 87        | -21.8          | Matières à tresser,<br>prod. végétaux |
| 15                  | Fette und Öle                      | 7 463   | 6 785   | -9.1             | 13 048                               | 13 652    | 4.6            | Graisses et huiles                    |
| 16                  | Fleisch- und Fischzubereitungen    | 751   | 1 161   | 54.6             | 1 750                                | 2 900     | 65.7           | Prépar. de viande et<br>de poissons   |
| 17                  | Zucker und Zuckerwaren             | 8 866   | 13 781  | 55.4             | 17 559                               | 27 286    | 55.4           | Sucres et sucreries                   |
| 18                  | Kakao und Zubereitungen            | 61 644  | 78 509  | 27.4             | 120 929                              | 147 335   | 21.8           | Cacao et ses préparations             |
| 19                  | Zubereitungen mit<br>Getreide      | 53 701  | 56 487  | 5.2              | 109 693                              | 117 085   | 6.7            | Préparations à base<br>de céréales    |
| 20                  | Früchte- und<br>Gemüsezubereit.    | 5 877   | 6 007   | 2.2              | 11 956                               | 10 963    | -8.3           | Prépar. de légumes et<br>de fruits    |
| 21                  | Versch. Lebensmittelzubereit.      | 75 117  | 81 155  | 8.0              | 143 789                              | 155 606   | 8.2            | Prépar. alimentaires diverses         |
| 22                  | Getränke                           | 138 441   | 168 854 | 22.0             | 269 265                              | 345 067   | 28.2           | Boissons                              |
| 23                  | Abfälle, Tierfutter                | 22 143  | 22 117  | -0.1             | 43 714                               | 43 323    | -0.9           | Déchets, aliments pour animaux        |
| 24                  | Tabak                              | 33 816  | 27 897  | -17.5            | 63 268                               | 63 209    | -0.1           | Tabacs                                |
|                     | Total                              | 756 940   | 806 924 | 6.6              | 1 464 052                            | 1 610 532 | 10.0           | Total                                 |

Menge der Ein- und Ausfuhren der Zollkapitel 7 bis 12  
 Quantité des importations et exportations des chapitres douaniers 7 à 12

Kumuliert über 12 Monate, in tausend Tonnen ~ Cumulée sur 12 mois, en milliers de tonnes

— 2022 — 2021 — 2020 — 2019

Einfuhr ~ Importations

Ausfuhr ~ Exportations

Kapitel 7: Gemüse ~ Chapitre 7: Légumes

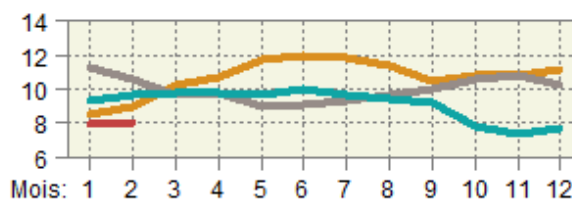
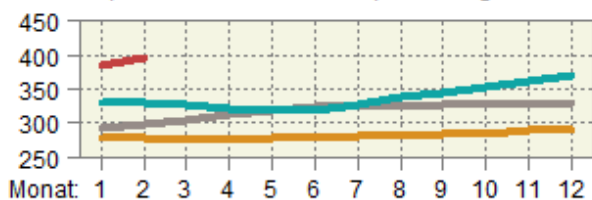

Kapitel 8: Früchte ~ Chapitre 8: Fruits

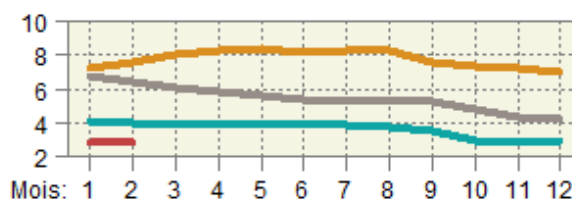
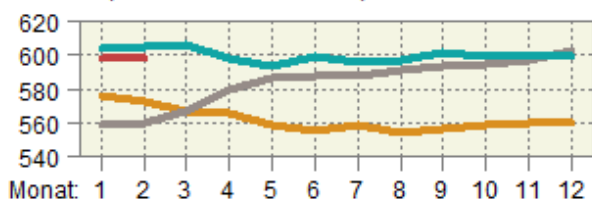

Kapitel 9: Kaffee, Tee, Gewürze ~ Chapitre 9: Café, thé, épices

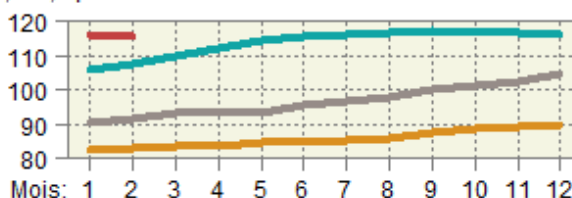
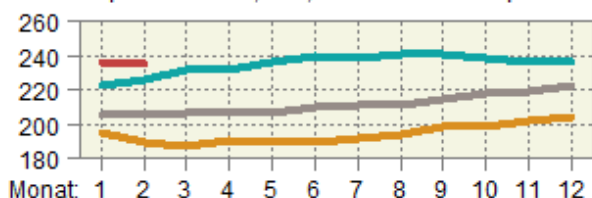

Kapitel 10: Getreide ~ Chapitre 10: Céréales

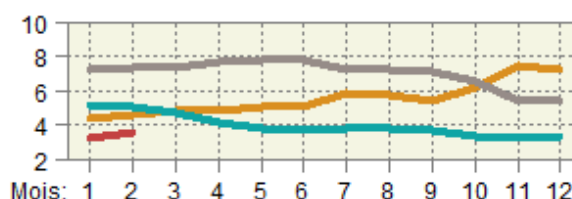
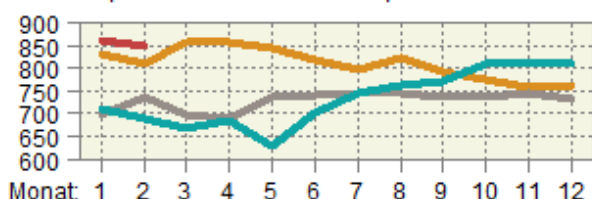

Kapitel 11: Müllereierzeugnisse ~ Chapitre 11: Produits de la minoterie

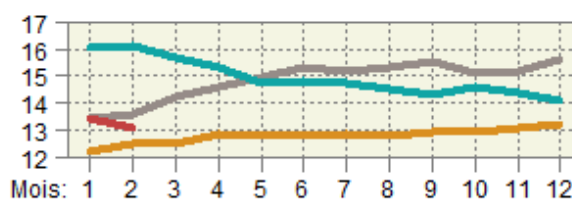
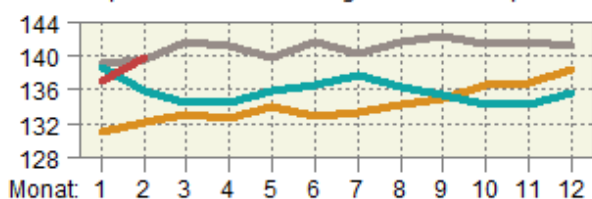

Kapitel 12: Samen, Ölfrüchte ~ Chapitre 12: Graines, fruits oléagineux

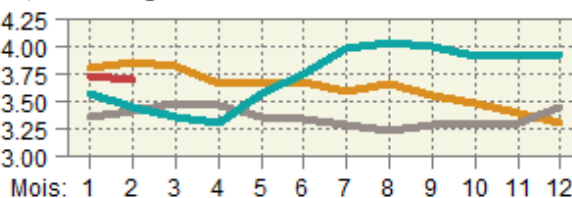
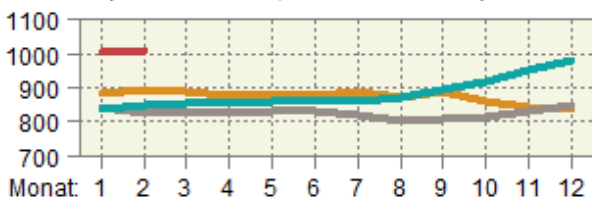

Wert der Ein- und Ausfuhr der Zollkapitel 7 bis 12  
 Valeur des importations et des exportations des chapitres douaniers 7 à 12  
 Kumuliert über 12 Monate, in Millionen CHF ~ Cumulée sur 12 mois, en millions de CHF

— 2022 — 2021 — 2020 — 2019

Einfuhr ~ Importations

Ausfuhr ~ Exportations

Kapitel 7: Gemüse ~ Chapitre 7: Légumes

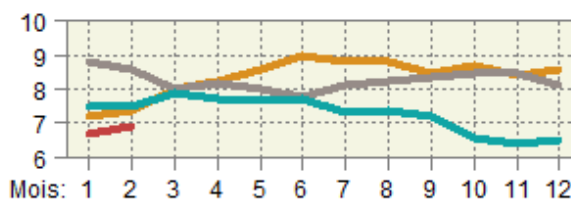
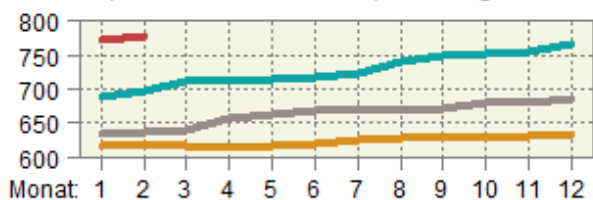

Kapitel 8: Früchte ~ Chapitre 8: Fruits

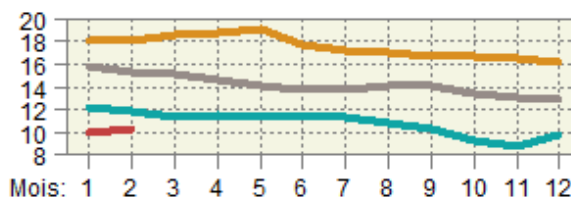
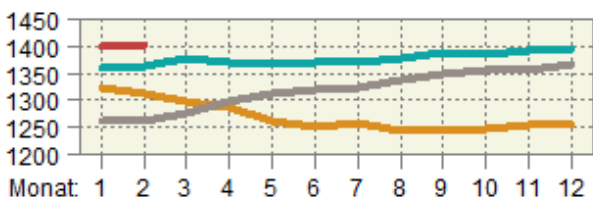

Kapitel 9: Kaffee, Tee, Gewürze ~ Chapitre 9: Café, thé, épices

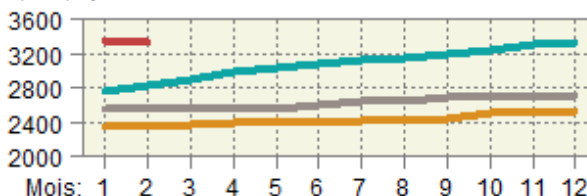
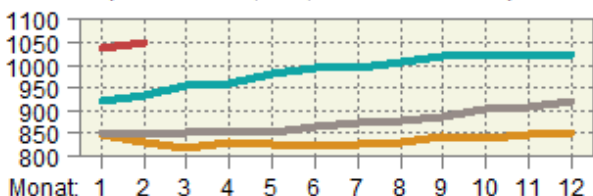

Kapitel 10: Getreide ~ Chapitre 10: Céréales

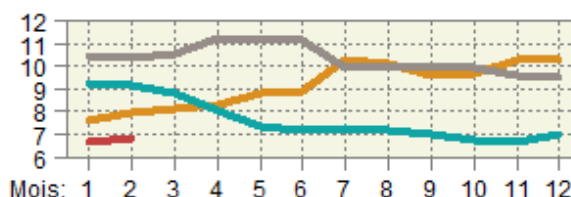
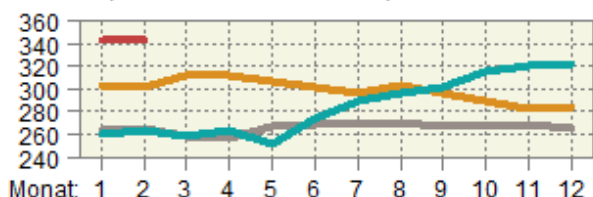

Kapitel 11: Mülereierzeugnisse ~ Chapitre 11: Produits de la minoterie

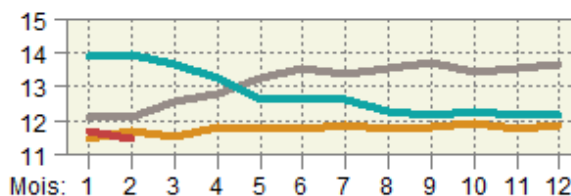
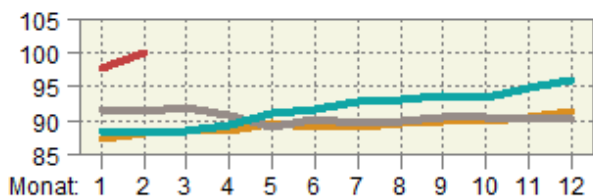

Kapitel 12: Samen, Ölfrüchte ~ Chapitre 12: Graines, fruits oléagineux

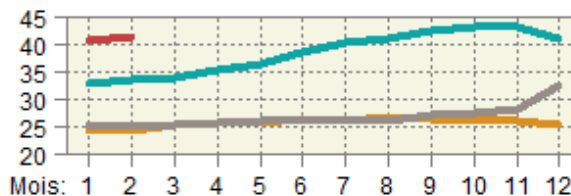
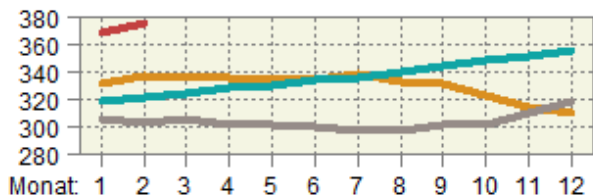

**Preis der Ein- und Ausfuhren der Zollkapitel 7 bis 12**  
**Prix des importations et des exportations des chapitres douaniers 7 à 12**  
 Kumuliert über 12 Monate, in CHF/kg ~ Cumulée sur 12 mois, en CHF/kg

— 2022 — 2021 — 2020 — 2019

Einfuhr ~ Importations

Ausfuhr ~ Exportations

Kapitel 7: Gemüse ~ Chapitre 7: Légumes

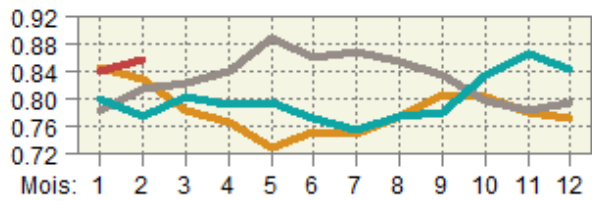
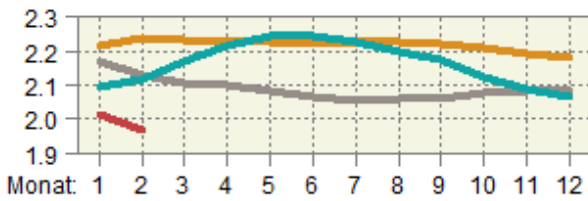

Kapitel 8: Früchte ~ Chapitre 8: Fruits

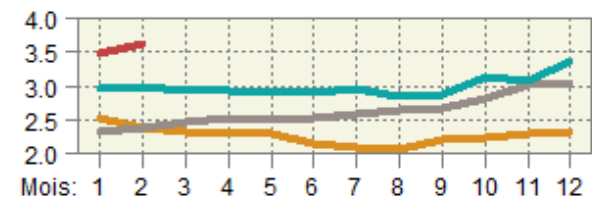
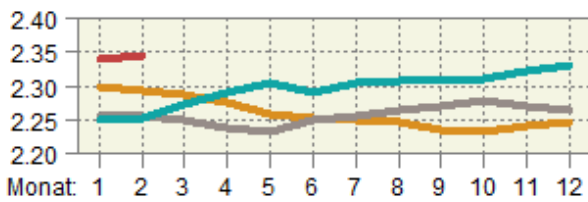

Kapitel 9: Kaffee, Tee, Gewürze ~ Chapitre 9: Café, thé, épices

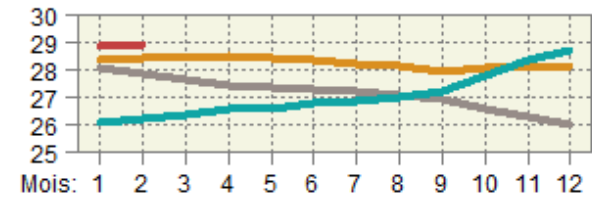
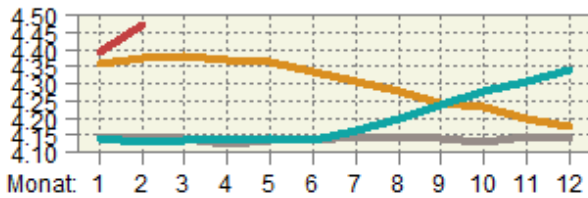

Kapitel 10: Getreide ~ Chapitre 10: Céréales

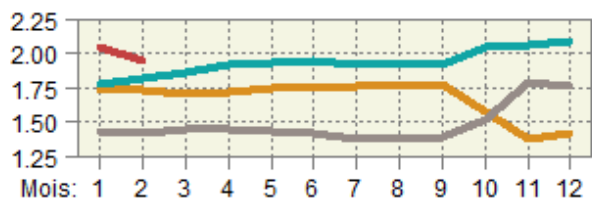
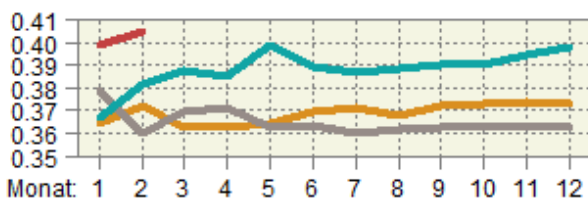

Kapitel 11: Mollereierzeugnisse ~ Chapitre 11: Produits de la minoterie

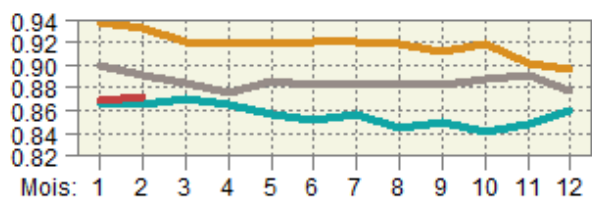
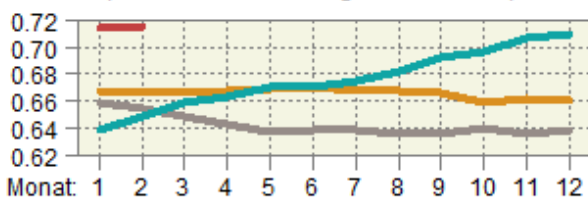

Kapitel 12: Samen, Ölfrüchte ~ Chapitre 12: Graines, fruits oléagineux

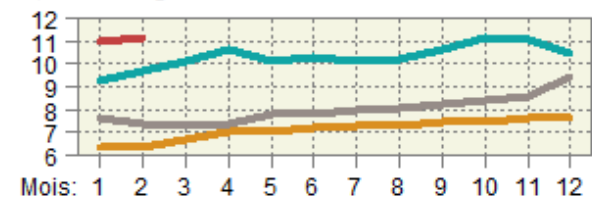
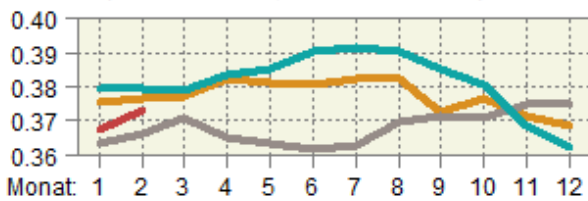



### 5.11 Einfuhr von Futtermitteln Importations d'aliments pour animaux

Einfuhrmenge in Tonnen; inklusive Futtermittel für Heim-, Zoo- und Labortiere; ohne Nebenprodukte von im Inland verarbeiteten ausländischen Nahrungsmittelrohstoffen; Zolltarif: Auszüge aus Kapitel 5, 7-12, 14, 15, 17-19, 21, 23, 35 und 38

Quantité d'importation en tonnes; y inclus des aliments pour des animaux de compagnie, de zoo et de laboratoire; sans sous-produits de matières premières alimentaires étrangères transformées en Suisse; tarif douanier: extraits du chapitre 5, 7-12, 14, 15, 17-19, 21, 23, 35 et 38

| Produkte                           | Februar ~ Février |                |                  | Januar - Februar ~ Janvier - février |                |                | Produits                      |
|------------------------------------|-------------------|----------------|------------------|--------------------------------------|----------------|----------------|-------------------------------|
|                                    | 2021              | 2022           | Veränderung in % | 2021                                 | 2022           | Variation en % |                               |
| Ganzes Getreide                    |                   |                |                  |                                      |                |                | Céréales entières             |
| Futterweizen                       | 54 742            | 31 398         | -42.6            | 72 475                               | 55 037         | -24.1          | Blé fourrager                 |
| Futterroggen                       | -                 | -              | ...              | -                                    | -              | ...            | Seigle fourrager              |
| Futtergerste                       | 1 035             | 4 552          | ...              | 2 015                                | 9 274          | ...            | Orge fourragère               |
| Futterhafer                        | 2 560             | 1 853          | -27.6            | 4 695                                | 4 216          | -10.2          | Avoine fourragère             |
| Futtermais                         | 4 368             | 15 277         | ...              | 7 377                                | 33 610         | ...            | Mais fourrager                |
| Futterreis                         | 2 810             | 3 664          | 30.4             | 5 742                                | 6 428          | 11.9           | Riz fourrager                 |
| Triticale                          | -                 | -              | ...              | 52                                   | -              | ...            | Triticale                     |
| Anderes Getreide                   | 24                | 30             | 26.1             | 132                                  | 220            | 67.3           | Autres céréales               |
| Übrige Futtermittel                |                   |                |                  |                                      |                |                | Autres aliments pour animaux  |
| Kleie                              | 7                 | 1              | -89.8            | 8                                    | 21             | ...            | Son                           |
| Müllereiprodukte                   | 546               | 632            | 15.9             | 1 127                                | 1 192          | 5.7            | Produits de la minoterie      |
| Leguminosen                        | 2 014             | 3 087          | 53.2             | 4 307                                | 6 314          | 46.6           | Légumineuses                  |
| Ölkuchen <sup>1</sup>              | 37 626            | 34 608         | -8.0             | 65 390                               | 71 930         | 10.0           | Tourteaux <sup>1</sup>        |
| Ölsaaten                           | 758               | 778            | 2.7              | 1 532                                | 1 735          | 13.2           | Oléagineux                    |
| Trester, Treber                    | 2 543             | 3 415          | 34.3             | 5 431                                | 7 259          | 33.7           | Marcs, drèches                |
| Luzernemehl, -pellets              | 798               | 745            | -6.7             | 1 700                                | 1 668          | -1.9           | Farine / pellets de luzerne   |
| Heu, roh                           | 15 904            | 16 506         | 3.8              | 28 169                               | 32 907         | 16.8           | Foin non conditionné          |
| Fleischmehl                        | 119               | 121            | 2.0              | 238                                  | 249            | 4.9            | Farine de viande              |
| Fischmehl                          | 39                | 95             | ...              | 142                                  | 194            | 36.5           | Farine de poisson             |
| Stärken                            | 955               | 803            | -16.0            | 1 865                                | 1 615          | -13.4          | Amidon                        |
| Kartoffelprotein                   | 348               | 381            | 9.5              | 1 008                                | 625            | -38.0          | Protéines des p. de terre     |
| Zucker                             | 432               | 608            | 40.7             | 649                                  | 1 607          | ...            | Sucres                        |
| Fette und Öle                      | 2 132             | 2 156          | 1.1              | 4 762                                | 4 691          | -1.5           | Graisse et huile              |
| Rückstände aus der Stärkegewinnung | 1 849             | 4 011          | ...              | 7 290                                | 5 706          | -21.7          | Résidus d'amidonnerie         |
| Algen, Einzeller, Hefen            | 94                | 382            | ...              | 368                                  | 823            | ...            | Algues, protozoaires, levures |
| Paniermehl                         | 273               | 258            | -5.3             | 505                                  | 466            | -7.8           | Chapelure                     |
| Anderere                           | 9 575             | 12 985         | 35.6             | 18 980                               | 27 236         | 43.5           | Autres                        |
| <b>Total</b>                       | <b>141 550</b>    | <b>138 347</b> | <b>-2.3</b>      | <b>235 960</b>                       | <b>275 023</b> | <b>16.6</b>    | <b>Total</b>                  |

<sup>1</sup> Beinhaltet auch andere feste Rückstände aus der pflanzlichen Ölgewinnung.

<sup>1</sup> Y inclus d'autre résidus solides de la production d'huile végétale.

### Dürrfutterimporte nach Monat Importations de fourrages secs par mois

Zolltarifnummern 1214.1010 (Luzernemehl und -pellets) und 1214.9011 (Heu roh), die rote Linie entspricht dem 12-Monats-Trend.

Numéros du tarif douanier 1214.1010 (farine et pellets de luzerne) et 1214.9011 (foin non conditionné), la ligne rouge correspond à la tendance sur 12 mois.

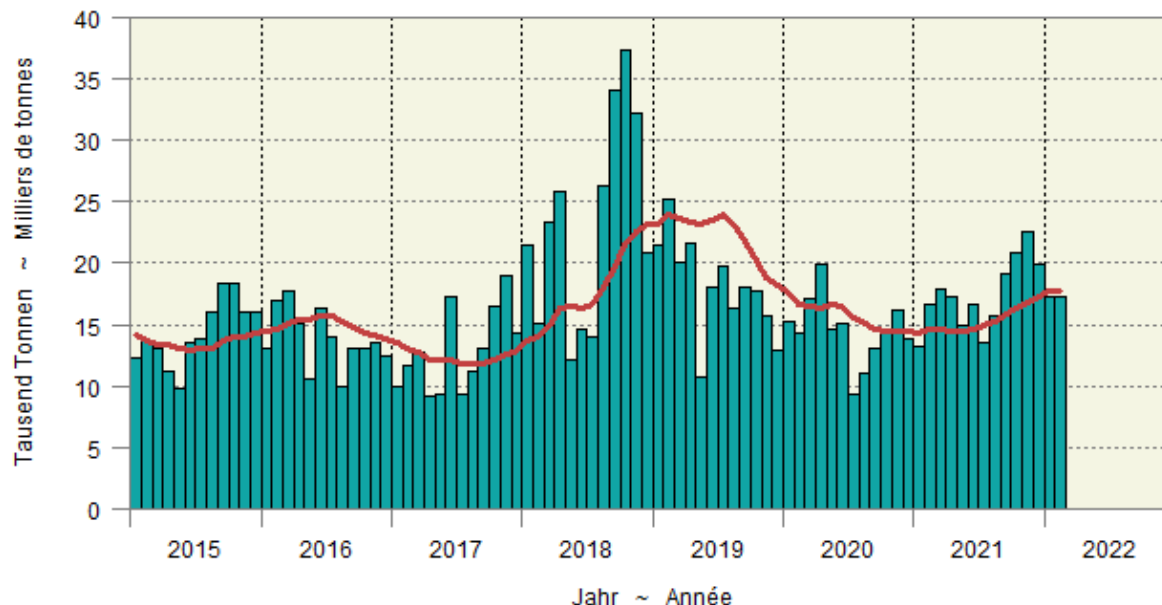



## 5.11 Einfuhr von Futtermitteln Importations d'aliments pour animaux

Fortsetzung  
Suite

Einfuhrwert in tausend CHF, franko Grenze, unverzollt; inklusive Futtermittel für Heim-, Zoo- und Labortiere; ohne Nebenprodukte von im Inland verarbeiteten ausländischen Nahrungsmittelrohstoffen; Zolltarif: Auszüge aus Kapitel 5, 7-12, 14, 15, 17-19, 21, 23, 35 und 38

Valeur d'importation en milliers de CHF, franco frontière, non dédouanée; y inclus des aliments pour des animaux de compagnie, de zoo et de laboratoire; sans sous-produits de matières premières alimentaires étrangères transformées en Suisse; tarif douanier: extraits du chapitre 5, 7-12, 14, 15, 17-19, 21, 23, 35 et 38

| Produkte                           | Februar ~ Février |               |                  | Januar - Februar ~ Janvier - février |                |                | Produits                      |
|------------------------------------|-------------------|---------------|------------------|--------------------------------------|----------------|----------------|-------------------------------|
|                                    | 2021              | 2022          | Veränderung in % | 2021                                 | 2022           | Variation en % |                               |
| Ganzes Getreide                    |                   |               |                  |                                      |                |                | Céréales entières             |
| Futterweizen                       | 12 568            | 9 740         | -22.5            | 16 667                               | 16 939         | 1.6            | Blé fourrager                 |
| Futterroggen                       | -                 | -             | ...              | -                                    | -              | ...            | Seigle fourrager              |
| Futtergerste                       | 220               | 1 476         | ...              | 440                                  | 2 926          | ...            | Orge fourragère               |
| Futterhafer                        | 647               | 551           | -14.8            | 1 202                                | 1 250          | 3.9            | Avoine fourragère             |
| Futtermais                         | 1 244             | 4 942         | ...              | 1 992                                | 10 580         | ...            | Maïs fourrager                |
| Futterreis                         | 1 003             | 1 444         | 44.0             | 1 975                                | 2 512          | 27.2           | Riz fourrager                 |
| Triticale                          | -                 | -             | ...              | 15                                   | -              | ...            | Triticale                     |
| Anderes Getreide                   | 66                | 37            | -44.5            | 151                                  | 195            | 29.3           | Autres céréales               |
| Übrige Futtermittel                |                   |               |                  |                                      |                |                | Autres aliments pour animaux  |
| Kleie                              | 4                 | 1             | -76.6            | 5                                    | 10             | 98.5           | Son                           |
| Müllereiprodukte                   | 132               | 178           | 35.4             | 282                                  | 330            | 17.1           | Produits de la minoterie      |
| Leguminosen                        | 1 355             | 1 892         | 39.7             | 2 401                                | 3 876          | 61.4           | Légumineuses                  |
| Ölkuchen <sup>1</sup>              | 17 025            | 19 995        | 17.4             | 30 032                               | 42 065         | 40.1           | Tourteaux <sup>1</sup>        |
| Ölsaaten                           | 554               | 708           | 27.8             | 1 100                                | 1 553          | 41.1           | Oléagineux                    |
| Trester, Treber                    | 663               | 1 056         | 59.1             | 1 421                                | 2 199          | 54.7           | Marc, drèches                 |
| Luzernemehl, -pellets              | 221               | 212           | -3.9             | 460                                  | 462            | 0.5            | Farine / pellets de luzerne   |
| Heu roh                            | 3 878             | 3 998         | 3.1              | 6 831                                | 8 004          | 17.2           | Foin non conditionné          |
| Fleischmehl                        | 84                | 106           | 26.7             | 170                                  | 199            | 17.1           | Farine de viande              |
| Fischmehl                          | 78                | 186           | ...              | 241                                  | 361            | 50.2           | Farine de poisson             |
| Stärken                            | 483               | 449           | -7.0             | 926                                  | 919            | -0.7           | Amidon                        |
| Kartoffelprotein                   | 343               | 355           | 3.5              | 886                                  | 577            | -34.8          | Protéines des p. de terre     |
| Zucker                             | 200               | 342           | 70.7             | 306                                  | 817            | ...            | Sucres                        |
| Fette und Öle                      | 2 198             | 3 319         | 51.0             | 4 889                                | 7 173          | 46.7           | Graisse et huile              |
| Rückstände aus der Stärkegewinnung | 1 240             | 3 474         | ...              | 4 775                                | 4 917          | 3.0            | Résidus d'amidonnerie         |
| Algen, Einzeller, Hefen            | 328               | 517           | 57.5             | 569                                  | 1 214          | ...            | Algues, protozoaires, levures |
| Paniermehl                         | 76                | 75            | -1.7             | 140                                  | 133            | -4.9           | Chapelure                     |
| Anderes                            | 10 954            | 13 725        | 25.3             | 22 110                               | 27 330         | 23.6           | Autres                        |
| <b>Total</b>                       | <b>55 565</b>     | <b>68 779</b> | <b>23.8</b>      | <b>99 985</b>                        | <b>136 542</b> | <b>36.6</b>    | <b>Total</b>                  |

<sup>1</sup> Beinhaltet auch andere feste Rückstände aus der pflanzlichen Ölgewinnung.

<sup>1</sup> Y inclus d'autres résidus solides de la production d'huile végétale.

## 5.12 Einfuhr von Saatgut Importations de semences

Beinhaltet Landwirtschaft und Gartenbau; Zolltarif: Auszüge aus Kapitel 7, 10 und 12

Agriculture et horticulture incluses; tarif douanier: extraits du chapitre 7, 10 et 12

| Produkte           | Februar ~ Février   |               |                  | Januar - Februar ~ Janvier - février |               |                | Produits                |
|--------------------|---|---------------|------------------|--------------------------------------|---------------|----------------|-------------------------|
|                    | 2021  | 2022          | Veränderung in % | 2021                                 | 2022          | Variation en % |                         |
|                    | Menge in Tonnen ~ Quantité en tonnes  |               |                  |                                      |               |                |                         |
| Weizen             | 0   | 3             | ...              | 0                                    | 5             | ...            | Blé                     |
| Roggen             | -   | 53            | ...              | 0                                    | 54            | ...            | Seigle                  |
| Triticale          | -   | -             | ...              | 1                                    | -             | ...            | Triticale               |
| Gerste             | 5   | 7             | 47.9             | 132                                  | 14            | -89.5          | Orge                    |
| Hafer              | 11  | 120           | ...              | 11                                   | 121           | ...            | Avoine                  |
| Mais               | 625   | 288           | -54.0            | 755                                  | 486           | -35.6          | Maïs                    |
| Kartoffeln         | 1 164   | 2 001         | 72.0             | 2 836                                | 3 723         | 31.3           | Pommes de terre         |
| Rüben              | 60  | 58            | -3.1             | 60                                   | 58            | -3.4           | Betteraves              |
| Leguminosen        | 418   | 320           | -23.6            | 701                                  | 531           | -24.3          | Légumineuses            |
| Raps, Rübsen, Senf | 0   | 4             | ...              | 1                                    | 4             | ...            | Colza, navettes, sénevé |
| Gras               | 742   | 742           | -0.0             | 1 499                                | 1 653         | 10.3           | Graminées               |
| Setz Zwiebeln      | 10  | 20            | 94.0             | 13                                   | 23            | 74.5           | Oignons à planter       |
| Andere             | 201   | 267           | 32.6             | 362                                  | 424           | 17.1           | Autres                  |
| <b>Total</b>       | <b>3 236</b>  | <b>3 882</b>  | <b>20.0</b>      | <b>6 371</b>                         | <b>7 095</b>  | <b>11.4</b>    | <b>Total</b>            |
|                    | Wert in tausend CHF, franko Grenze, unverzollt ~ Valeur en milliers de CHF, franco frontière, non dédouanée |               |                  |                                      |               |                |                         |
| Weizen             | 0   | 5             | ...              | 2                                    | 6             | ...            | Blé                     |
| Roggen             | -   | 46            | ...              | 0                                    | 47            | ...            | Seigle                  |
| Triticale          | -   | -             | ...              | 1                                    | -             | ...            | Triticale               |
| Gerste             | 7   | 10            | 32.5             | 264                                  | 20            | -92.5          | Orge                    |
| Hafer              | 10  | 144           | ...              | 10                                   | 146           | ...            | Avoine                  |
| Mais               | 3 828   | 1 986         | -48.1            | 4 616                                | 2 706         | -41.4          | Maïs                    |
| Kartoffeln         | 879   | 1 330         | 51.3             | 1 982                                | 2 476         | 24.9           | Pommes de terre         |
| Rüben              | 6 750   | 7 228         | 7.1              | 6 763                                | 7 228         | 6.9            | Betteraves              |
| Leguminosen        | 972   | 973           | 0.1              | 1 763                                | 1 420         | -19.4          | Légumineuses            |
| Raps, Rübsen, Senf | 3   | 19            | ...              | 7                                    | 19            | ...            | Colza, navettes, sénevé |
| Gras               | 2 290   | 2 091         | -8.7             | 4 680                                | 5 092         | 8.8            | Graminées               |
| Setz Zwiebeln      | 27  | 44            | 61.6             | 31                                   | 50            | 62.5           | Oignons à planter       |
| Andere             | 3 872   | 3 798         | -1.9             | 7 617                                | 8 244         | 8.2            | Autres                  |
| <b>Total</b>       | <b>18 640</b>   | <b>17 675</b> | <b>-5.2</b>      | <b>27 735</b>                        | <b>27 453</b> | <b>-1.0</b>    | <b>Total</b>            |

Bundesamt für Zoll und Grenzsicherheit (BAZG)

Office fédéral de la douane et de la sécurité des frontières (OFDF)

## 5.13 Einfuhr von Dünger Importations d'engrais

Beinhaltet Landwirtschaft und andere Anwendungsbereiche; Zolltarif: Auszüge aus Kapitel 28 und 31

Agriculture et autres domaines d'application incluses; tarif douanier: extraits du chapitre 28 et 31

| Produkte  | Februar ~ Février |               |                  | Januar - Februar ~ Janvier - février |               |                | Produits            |
|---|-------------------|---------------|------------------|--------------------------------------|---------------|----------------|---------------------|
|   | 2021              | 2022          | Veränderung in % | 2021                                 | 2022          | Variation en % |                     |
| Menge in Tonnen ~ Quantité en tonnes  |                   |               |                  |                                      |               |                |                     |
| Stickstoffdünger  |                   |               |                  |                                      |               |                | Engrais azotés      |
| Ammoniumnitrat  | 3 931             | 4 348         | 10.6             | 6 816                                | 7 847         | 15.1           | Nitrate d'ammonium  |
| Harnstoff   | 1 630             | 730           | -55.2            | 3 953                                | 2 529         | -36.0          | Urée                |
| Anderer   | 2 762             | 3 062         | 10.9             | 6 768                                | 5 590         | -17.4          | Autres              |
| Phosphatdünger  |                   |               |                  |                                      |               |                | Engrais phosphatés  |
| Superphosphat   | 157               | 348           | ...              | 277                                  | 390           | 40.9           | Superphosphate      |
| Anderer   | 49                | 41            | -16.1            | 50                                   | 69            | 36.7           | Autres              |
| Kalidünger  | 973               | 1 141         | 17.3             | 3 886                                | 3 332         | -14.3          | Engrais potassiques |
| Anderer   | 13 868            | 14 480        | 4.4              | 25 833                               | 19 933        | -22.8          | Autres              |
| <b>Total</b>  | <b>23 369</b>     | <b>24 149</b> | <b>3.3</b>       | <b>47 585</b>                        | <b>39 690</b> | <b>-16.6</b>   | <b>Total</b>        |
| Wert in tausend CHF, franko Grenze, unverzollt ~ Valeur en milliers de CHF, franco frontière, non dédouanée |                   |               |                  |                                      |               |                |                     |
| Stickstoffdünger  |                   |               |                  |                                      |               |                | Engrais azotés      |
| Ammoniumnitrat  | 1 035             | 2 616         | ...              | 1 632                                | 4 673         | ...            | Nitrate d'ammonium  |
| Harnstoff   | 672               | 596           | -11.3            | 1 486                                | 2 207         | 48.5           | Urée                |
| Anderer   | 1 047             | 2 137         | ...              | 2 313                                | 3 706         | 60.3           | Autres              |
| Phosphatdünger  |                   |               |                  |                                      |               |                | Engrais phosphatés  |
| Superphosphat   | 61                | 227           | ...              | 104                                  | 250           | ...            | Superphosphate      |
| Anderer   | 10                | 15            | 45.0             | 11                                   | 44            | ...            | Autres              |
| Kalidünger  | 456               | 781           | 71.5             | 1 556                                | 3 038         | 95.2           | Engrais potassiques |
| Anderer   | 7 606             | 11 180        | 47.0             | 14 003                               | 16 600        | 18.5           | Autres              |
| <b>Total</b>  | <b>10 887</b>     | <b>17 552</b> | <b>61.2</b>      | <b>21 105</b>                        | <b>30 519</b> | <b>44.6</b>    | <b>Total</b>        |

Bundesamt für Zoll und Grenzsicherheit (BAZG)

Office fédéral de la douane et de la sécurité des frontières (OFDF)

## 5.14 Einfuhrwert von Maschinen und Geräten Valeur d'importation de machines et d'équipements

Einfuhrwert in tausend CHF, franko Grenze, unverzollt; beinhaltet Landwirtschaft, Gartenbau und Forstwirtschaft; ohne (Ersatz-)teile, ausser bei den Melkmaschinen; Zolltarif: Auszüge aus Kapitel 84 und 87

Valeur d'importation en milliers de CHF, franco frontière, non dédouanée; y inclus agriculture, horticulture et sylviculture; sans pièces (détachées), sauf pour les machines à traire; tarif douanier: extraits du chapitre 84 et 87

| Position  | Februar ~ Février |               |                  | Januar - Februar ~ Janvier - février |               |                | Position  |
|---|-------------------|---------------|------------------|--------------------------------------|---------------|----------------|---|
|   | 2021              | 2022          | Veränderung in % | 2021                                 | 2022          | Variation en % |   |
| Einachs-Traktoren   | 70                | 129           | 85.8             | 128                                  | 290           | ...            | Tracteurs à un essieu   |
| Zweiachs-Traktoren  | 28 106            | 20 022        | -28.8            | 44 466                               | 33 059        | -25.7          | Tracteurs à deux essieux  |
| Raupentraktoren   | -                 | 189           | ...              | 4                                    | 286           | ...            | Tracteurs à chenilles   |
| Maschinen und Geräte zur Bodenbearbeitung, Saat, Pflanzenpflege | 9 015             | 9 557         | 6.0              | 15 175                               | 16 306        | 7.5            | Machines et équipem. pour travail du sol, semis et soins        |
| Ernte   |                   |               |                  |                                      |               |                | récolte   |
| Mährescher  | 927               | 619           | -33.2            | 2 242                                | 1 046         | -53.3          | moissonneuses-batteuses   |
| von Wurzeln und Knollenfrüchten                                 | 23                | 754           | ...              | 143                                  | 767           | ...            | des racines et tubercules                                       |
| von Gras, Heu, Stroh  | 8 597             | 6 823         | -20.6            | 16 990                               | 12 780        | -24.8          | d'herbe, de foin, de paille                                     |
| Anhänger mit Lade- und/oder Entladevorrichtung                  | 1 686             | 2 463         | 46.0             | 3 069                                | 4 057         | 32.2           | Remorques avec dispositif de chargement et / ou de déchargement |
| Anderer Anhänger  | 1 552             | 1 309         | -15.6            | 2 298                                | 2 797         | 21.7           | Autres remorques  |
| Melkmaschinen   | 2 698             | 2 898         | 7.4              | 4 681                                | 4 231         | -9.6           | Machines à traire   |
| Maschinen und Geräte für die Geflügelhaltung                    | 362               | 83            | -77.1            | 544                                  | 544           | 0.0            | Machines et équipements pour l'aviculture                       |
| Anderer Maschinen und Geräte                                    | 2 220             | 1 265         | -43.0            | 3 200                                | 2 392         | -25.2          | Autres machines et équipements                                  |
| <b>Total</b>  | <b>55 256</b>     | <b>46 111</b> | <b>-16.6</b>     | <b>92 941</b>                        | <b>78 556</b> | <b>-15.5</b>   | <b>Total</b>  |

Bundesamt für Zoll und Grenzsicherheit (BAZG)

Office fédéral de la douane et de la sécurité des frontières (OFDF)

### 5.15 Einfuhr von Produktionsmitteln Importations d'agents de production

Beinhaltet Landwirtschaft, Gartenbau und Forstwirtschaft; Zolltarif: Auszüge aus Kapitel 5, 7-12, 14, 15, 17-19, 21, 23, 28, 31, 35, 38, 84 und 87  
Agriculture, horticulture et sylviculture incluses; tarif douanier: extraits du chapitre 5, 7-12, 14, 15, 17-19, 21, 23, 28, 31, 35, 38, 84 et 87

| Produkte  | Februar ~ Février |                |                  | Januar - Februar ~ Janvier - février |                |                | Produits                             |
|---|-------------------|----------------|------------------|--------------------------------------|----------------|----------------|--------------------------------------|
|   | 2021              | 2022           | Veränderung in % | 2021                                 | 2022           | Variation en % |                                      |
| Menge in Tonnen ~ Quantité en tonnes  |                   |                |                  |                                      |                |                |                                      |
| Saatgut   | 3 236             | 3 882          | 20.0             | 6 371                                | 7 095          | 11.4           | Semences                             |
| Futtermittel <sup>1,2</sup>   | 141 550           | 138 347        | -2.3             | 235 960                              | 275 023        | 16.6           | Aliments pour animaux <sup>1,2</sup> |
| Stroh   | 31 561            | 34 566         | 9.5              | 59 665                               | 67 972         | 13.9           | Paille                               |
| Dünger  | 23 369            | 24 149         | 3.3              | 47 585                               | 39 690         | -16.6          | Engrais                              |
| Pflanzenschutzmittel  | 567               | 910            | 60.5             | 1 314                                | 1 586          | 20.7           | Produits phytosanitaires             |
| <b>Total</b>  | <b>200 283</b>    | <b>201 854</b> | <b>0.8</b>       | <b>350 896</b>                       | <b>391 366</b> | <b>11.5</b>    | <b>Total</b>                         |
| Wert in tausend CHF, franko Grenze, unverzollt ~ Valeur en milliers de CHF, franco frontière, non dédouanée |                   |                |                  |                                      |                |                |                                      |
| Saatgut   | 18 640            | 17 675         | -5.2             | 27 735                               | 27 453         | -1.0           | Semences                             |
| Futtermittel <sup>1,2</sup>   | 55 565            | 68 779         | 23.8             | 99 985                               | 136 542        | 36.6           | Aliments pour animaux <sup>1,2</sup> |
| Stroh   | 5 213             | 6 078          | 16.6             | 9 827                                | 11 910         | 21.2           | Paille                               |
| Dünger  | 10 887            | 17 552         | 61.2             | 21 105                               | 30 519         | 44.6           | Engrais                              |
| Pflanzenschutzmittel  | 9 649             | 9 597          | -0.5             | 21 263                               | 18 260         | -14.1          | Produits phytosanitaires             |
| Maschinen und Geräte  | 55 256            | 46 111         | -16.6            | 92 941                               | 78 556         | -15.5          | Machines et équipements              |
| <b>Total</b>  | <b>155 210</b>    | <b>165 792</b> | <b>6.8</b>       | <b>272 856</b>                       | <b>303 241</b> | <b>11.1</b>    | <b>Total</b>                         |
| Durchschnittspreis in CHF/100kg ~ Prix moyen en CHF/100kg   |                   |                |                  |                                      |                |                |                                      |
| Saatgut   | 576               | 455            | -21.0            | 435                                  | 387            | -11.1          | Semences                             |
| Futtermittel <sup>1,2</sup>   | 39                | 50             | 26.6             | 42                                   | 50             | 17.2           | Aliments pour animaux <sup>1,2</sup> |
| Stroh   | 17                | 18             | 6.5              | 16                                   | 18             | 6.4            | Paille                               |
| Dünger  | 47                | 73             | 56.0             | 44                                   | 77             | 73.4           | Engrais                              |
| Pflanzenschutzmittel  | 1 702             | 1 055          | -38.0            | 1 618                                | 1 151          | -28.8          | Produits phytosanitaires             |

<sup>1</sup> Beinhaltet auch Futtermittel für Heim-, Zoo- und Labortiere.  
<sup>2</sup> Nur Waren, die als Futtermittel eingeführt werden, somit ohne Nebenprodukte von im Inland verarbeiteten ausländischen Nahrungsmittelrohstoffen

<sup>1</sup> Y inclus des aliments pour des animaux de compagnie, de zoo et de laboratoire.  
<sup>2</sup> Seulement marchandises importées comme denrées fourragères, donc sans les sous-produits de matières premières alimentaires étrangères transformées en Suisse

Bundesamt für Zoll und Grenzsicherheit (BAZG)

Office fédéral de la douane et de la sécurité des frontières (OFDF)

### Einfuhrwert landwirtschaftlicher Produktionsmittel Valeur d'importation d'agents de la production agricole

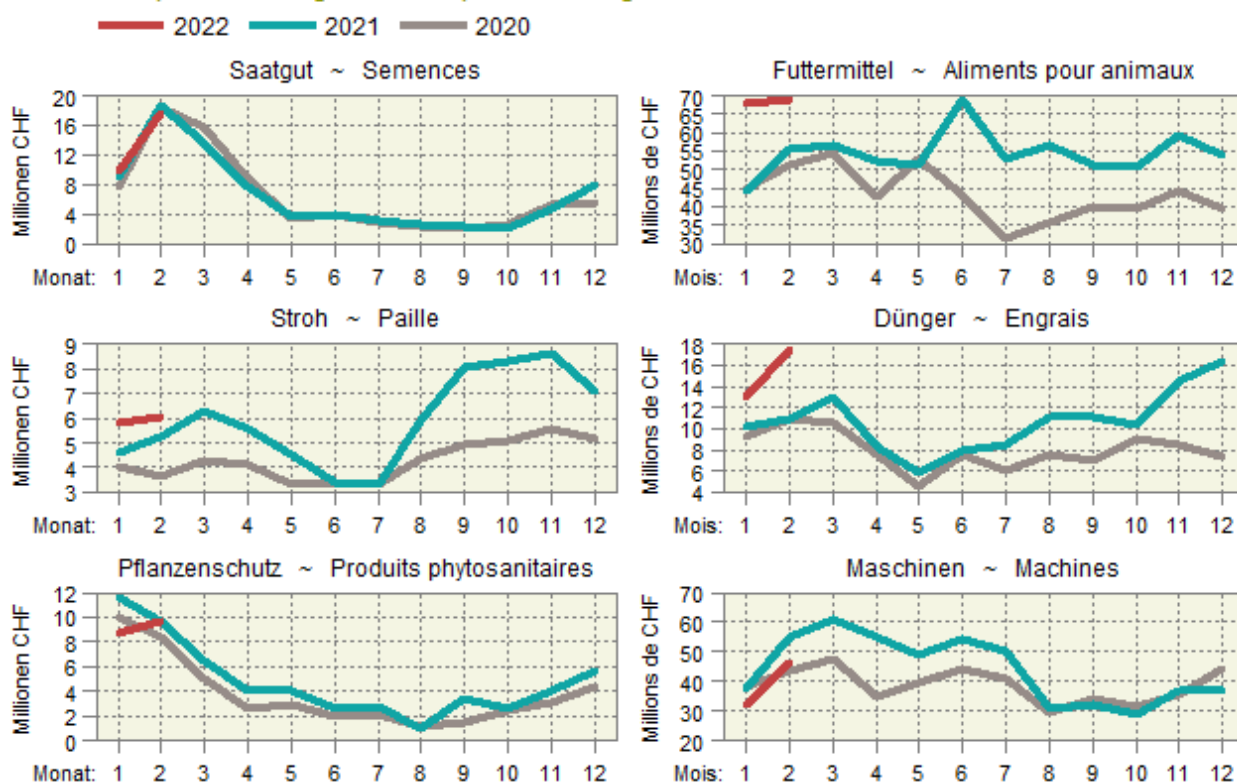

## 5.16 Durchschnittliche Importpreise von landwirtschaftlichen Produkten Prix moyens à l'importation de produits agricoles

Soweit nichts anderes angegeben wird, sind die Preise in CHF pro Tonne; unverzollt franko Schweizer Grenze; ZK = Zollkontingent  
Es werden nur Importe von mindestens einer Tonne pro Land und Monat berücksichtigt (Ausnahme: Rindersperma).

Sans autre indication, les prix sont en CHF par tonne; non dédouanés franco frontière Suisse; ct = contingent tarifaire  
Les importations sont seulement prises en compte à partir d'une tonne par pays et mois (exception: Sperme de taureaux).

| Tarifrnr.  | Produkt                                   | Jahr  | Monat ~ Mois |        |        |        |        |        |
|--|---|-------|--------------|--------|--------|--------|--------|--------|
| N° du tarif  | Produit                                   | Année | 1/2          | 3/4    | 5/6    | 7/8    | 9/10   | 11/12  |
| <b>Milchprodukte ~ Produits laitiers</b>                         |   |       |              |        |        |        |        |        |
| 402 1000   | Magermilchpulver                          | 2021  | 2 819        | 4 642  | 6 232  | 3 395  | 3 411  | 4 579  |
|  | Lait maigre en poudre                     | 2022  | 5 264        |        |        |        |        |        |
| 406 1010   | Mascarpone, Ricotta Romana                | 2021  | 4 456        | 4 546  | 4 738  | 4 652  | 4 492  | 4 370  |
|  | Mascarpone, Ricotta Romana                | 2022  | 4 701        |        |        |        |        |        |
| 406 1020   | Mozzarella                                | 2021  | 4 412        | 4 523  | 4 710  | 4 675  | 4 657  | 4 507  |
|  | Mozzarella                                | 2022  | 4 672        |        |        |        |        |        |
| 406 1090   | Frischkäse und Quark                      | 2021  | 4 343        | 4 816  | 4 962  | 4 893  | 4 581  | 4 556  |
|  | Fromages frais et séché                   | 2022  | 4 709        |        |        |        |        |        |
| 406 2090   | Reibkäse (ohne Halbhartkäse)              | 2021  | 8 953        | 9 541  | 9 365  | 9 285  | 9 117  | 8 943  |
|  | Fromages râpés (sans pâte demi-dure)      | 2022  | 8 891        |        |        |        |        |        |
| 406 3010   | Schmelzkäse mit anerkanntem Zeugnis       | 2021  | 5 417        | 5 397  | 5 052  | 5 262  | 5 166  | 4 966  |
|  | Fromages fondus avec certificat reconnu   | 2022  | 4 857        |        |        |        |        |        |
| 406 4010   | Danablu, Gorgonzola, Roquefort            | 2021  | 8 530        | 8 569  | 8 320  | 8 147  | 8 512  | 8 584  |
|  | Danablu, Gorgonzola, Roquefort            | 2022  | 8 606        |        |        |        |        |        |
| 406 4021   | Roquefort mit Ursprungsnachweis           | 2021  | 13 105       | 13 175 | 13 426 | 13 090 | 13 113 | 12 835 |
|  | Roquefort avec preuve d'origine           | 2022  | 13 216       |        |        |        |        |        |
| 406 4029   | Weichkäse mit Schimmelbildung             | 2021  | 8 289        | 8 308  | 8 257  | 8 115  | 8 072  | 8 204  |
|  | Fromages à pâte molle persillés           | 2022  | 8 032        |        |        |        |        |        |
| 406 4081   | Halbhartkäse mit Schimmelbildung          | 2021  | 7 859        | 10 168 | 8 436  | 8 650  | 8 351  | 8 730  |
|  | Fromages à pâte demi-dure persillés       | 2022  | 8 993        |        |        |        |        |        |
| 406 9011   | Brie, Camembert, Reblochon und ähnliche   | 2021  | 8 565        | 8 974  | 9 501  | 9 125  | 8 321  | 7 506  |
|  | Brie, Camembert, Reblochon et pareils     | 2022  | 7 851        |        |        |        |        |        |
| 406 9019   | Andere Weichkäse                          | 2021  | 7 157        | 7 418  | 7 532  | 7 540  | 7 283  | 7 524  |
|  | Autres fromages à pâte molle              | 2022  | 7 551        |        |        |        |        |        |
| 406 9091   | Halbhartkäse, a.n.g.                      | 2021  | 6 848        | 6 931  | 6 710  | 6 732  | 6 596  | 6 714  |
|  | Fromages à pâte demi-dure, n.d.a.         | 2022  | 6 831        |        |        |        |        |        |
| 406 9099   | Hartkäse, a.n.g.                          | 2021  | 10 786       | 10 969 | 10 854 | 10 811 | 10 965 | 10 588 |
|  | Fromages à pâte dure, n.d.a.              | 2022  | 10 576       |        |        |        |        |        |
| <b>Eier ~ Œufs</b>   |   |       |              |        |        |        |        |        |
| 407 2110   | Eier in Schale, ZK Nr. 9                  | 2021  | 1 703        | 1 771  | 1 713  | 1 710  | 1 662  | 1 607  |
|  | Œufs en coquilles, ct n° 9                | 2022  | 1 612        |        |        |        |        |        |
| <b>Honig ~ Miel</b>  |   |       |              |        |        |        |        |        |
| 409 0000   | Honig, natürlich                          | 2021  | 5 001        | 4 859  | 4 292  | 4 266  | 4 872  | 5 572  |
|  | Miel naturel                              | 2022  | 5 066        |        |        |        |        |        |
| <b>Rindersperma<sup>1</sup> ~ Sperme de taureaux<sup>1</sup></b> |   |       |              |        |        |        |        |        |
| 511 1010   | Rindersperma, ZK Nr. 12                   | 2021  | 19.46        | 20.49  | 16.78  | 16.84  | 18.94  | 13.08  |
|  | Sperme de taureaux, ct n° 12              | 2022  | 16.64        |        |        |        |        |        |
| <b>Kartoffeln ~ Pommes de terre</b>                              |   |       |              |        |        |        |        |        |
| 701 9010   | Kartoffeln frisch oder gekühlt, ZK Nr. 14 | 2021  | 1 161        | 788    | 679    | 523    | 334    | 325    |
|  | PdT fraîches ou réfrigérées, ct n° 14     | 2022  | 404          |        |        |        |        |        |
| <b>Früchte ~ Fruits</b>  |   |       |              |        |        |        |        |        |
| 803 9000   | Bananen frisch oder getrocknet            | 2021  | 991          | 1 017  | 1 011  | 1 002  | 1 004  | 990    |
|  | Bananes fraîches ou sèches                | 2022  | 1 049        |        |        |        |        |        |
| 804 3000   | Ananas frisch oder getrocknet             | 2021  | 1 182        | 1 230  | 1 221  | 1 097  | 1 141  | 1 192  |
|  | Ananas frais ou secs                      | 2022  | 1 214        |        |        |        |        |        |
| 805 1000   | Orangen frisch oder getrocknet            | 2021  | 1 169        | 1 210  | 1 174  | 1 127  | 1 170  | 1 088  |
|  | Oranges fraîches ou sèches                | 2022  | 1 139        |        |        |        |        |        |
| 805 5000   | Zitronen frisch oder getrocknet           | 2021  | 1 682        | 1 659  | 1 746  | 1 764  | 1 762  | 1 664  |
|  | Citrons frais ou secs                     | 2022  | 1 547        |        |        |        |        |        |
| 807 1100   | Wassermelonen frisch                      | 2021  | 1 381        | 1 198  | 774    | 565    | 496    | 968    |
|  | Pastèques fraîches                        | 2022  | 1 264        |        |        |        |        |        |
| 809 3010   | Pfirsiche frisch                          | 2021  | 6 104        | 3 040  | 2 100  | 1 962  | 2 027  | 2 925  |
|  | Pêches fraîches                           | 2022  | ...          |        |        |        |        |        |
| 809 3020   | Brugnolen und Nektarinen frisch           | 2021  | 2 762        | 2 815  | 2 181  | 1 988  | 2 034  | ...    |
|  | Bruignons et nectarines frais             | 2022  | 3 116        |        |        |        |        |        |

./.

### 5.16 Durchschnittliche Importpreise von landwirtschaftlichen Produkten Prix moyens à l'importation de produits agricoles

Fortsetzung  
Suite

Soweit nichts anderes angegeben wird, sind die Preise in CHF pro Tonne; unverzollt franko Schweizer Grenze; ZK = Zollkontingent  
Es werden nur Importe von mindestens einer Tonne pro Land und Monat berücksichtigt (Ausnahme: Rindersperma).

Sans autre indication, les prix sont en CHF par tonne; non dédouanés franco frontière Suisse; ct = contingent tarifaire  
Les importations sont seulement prises en compte à partir d'une tonne par pays et mois (exception: Sperme de taureaux).

| Tarifrnr.   | Produkt                                 | Jahr  | Monat ~ | Mois  |       |       |       |       |  |
|---|---|-------|---------|-------|-------|-------|-------|-------|--|
| N° du tarif   | Produit                                 | Année | 1/2     | 3/4   | 5/6   | 7/8   | 9/10  | 11/12 |  |
| <b>Getreide zur menschlichen Ernährung ~ Céréales pour l'alimentation humaine</b> |   |       |         |       |       |       |       |       |  |
| 1001 1921   | Hartweizen, ZK Nr. 26                   | 2021  | 324     | 346   | 336   | 516   | 462   | 489   |  |
|   | Blé dur, ct n° 26                       | 2022  | 397     |       |       |       |       |       |  |
| 1001 9921   | Weizen und Mengkorn, ZK Nr. 27          | 2021  | 513     | 478   | 441   | 446   | 382   | 473   |  |
|   | Blé tendre, ct n° 27                    | 2022  | 405     |       |       |       |       |       |  |
| 1006 3090   | Reis geschliffen, poliert oder glasiert | 2021  | 1 081   | 1 168 | 1 277 | 1 362 | 1 189 | 1 237 |  |
|   | Riz blanchi, poli ou glacé              | 2022  | 1 306   |       |       |       |       |       |  |
| <b>Getreide zu Futterzwecken ~ Céréales pour l'alimentation des animaux</b>       |   |       |         |       |       |       |       |       |  |
| 1001 9939   | Futterweizen                            | 2021  | 230     | 261   | 260   | 252   | 254   | 299   |  |
|   | Blé fourrager                           | 2022  | 308     |       |       |       |       |       |  |
| 1003 9059   | Gerste                                  | 2021  | 218     | 249   | 253   | 230   | 335   | 326   |  |
|   | Orge                                    | 2022  | 316     |       |       |       |       |       |  |
| 1004 9039   | Hafer                                   | 2021  | 256     | 253   | 249   | 269   | 265   | 265   |  |
|   | Avoine                                  | 2022  | 297     |       |       |       |       |       |  |
| 1005 9039   | Mais                                    | 2021  | 270     | 285   | 279   | 296   | 298   | 290   |  |
|   | Maïs                                    | 2022  | 315     |       |       |       |       |       |  |
| <b>Eiweissfuttermittel ~ Aliments protéiques pour animaux</b>                     |   |       |         |       |       |       |       |       |  |
| 2303 1011   | Kartoffelprotein                        | 2021  | 878     | 817   | 745   | 795   | 907   | 886   |  |
|   | Protéine de pommes de terre             | 2022  | 924     |       |       |       |       |       |  |
| 2304 0010   | Sojaextraktionsschrot und -ölkuchen     | 2021  | 526     | 540   | 589   | 613   | 626   | 664   |  |
|   | Tourteaux de soja                       | 2022  | 688     |       |       |       |       |       |  |
| 2306 4110   | Rapsextraktionsschrot und -ölkuchen     | 2021  | 312     | 328   | 338   | 327   | 326   | 325   |  |
|   | Tourteaux de colza                      | 2022  | 359     |       |       |       |       |       |  |

<sup>1</sup> In CHF pro Dose

<sup>1</sup> En CHF par dose

### Importpreise einiger Produkte Prix à l'importation de quelques produits

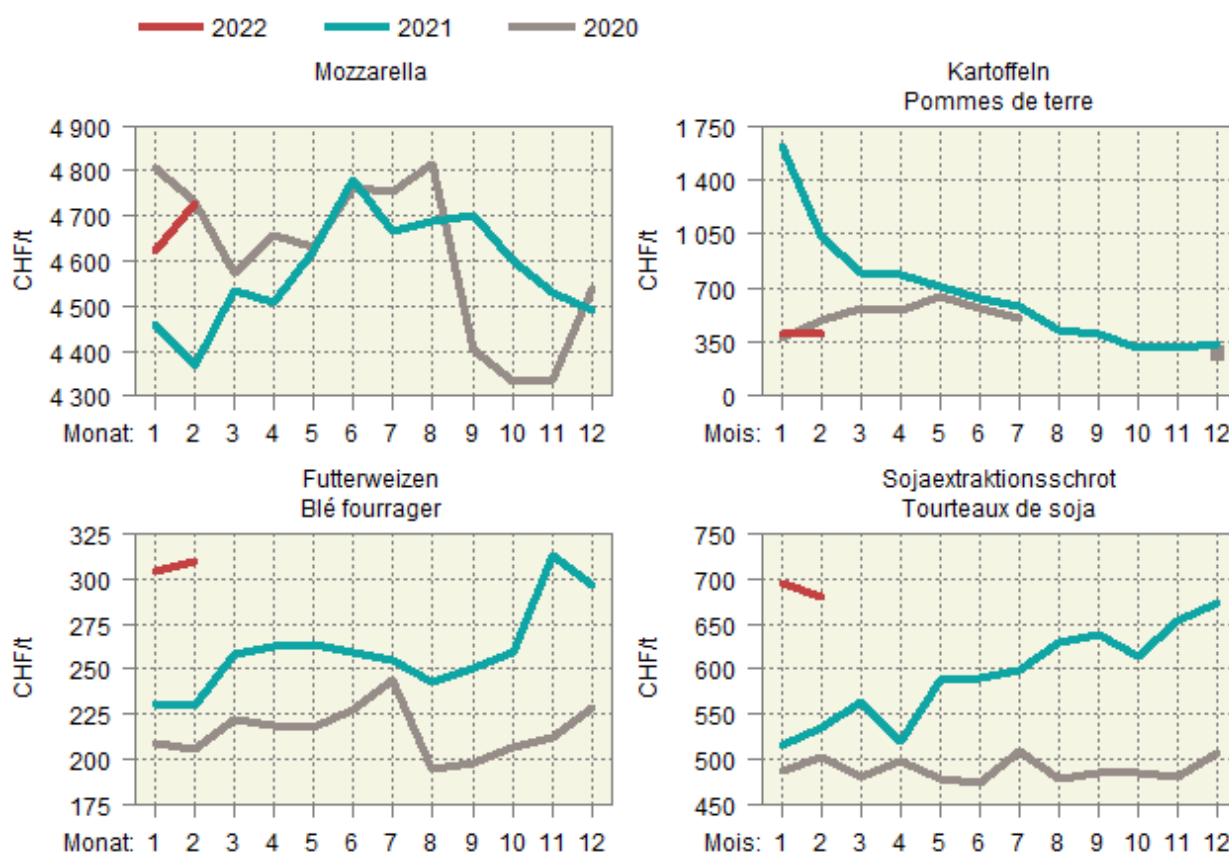



## 6. Preise ~ Prix

Die Preise für Grossvieh konnten sich im März gut auf hohem Niveau behaupten (Tabelle 6.3). Nochmals leicht angestiegen sind die Preise für Verarbeitungstiere VK und RV. Die Preise für Schlachtkälber konnten im März schon wieder leicht zulegen (Tabelle 6.4). Die Tränkerpreise stiegen im März saisongemäss an, lagen aber eher unter dem Vorjahresniveau (Tabelle 6.5). Die Jagerpreise waren im März saisongemäss im Aufstieg, jedoch deutlich unter dem Niveau der beiden Vorjahre. Bei den Schlachtschweinen galt weiterhin der Dauertiefstpreis von Franken 3.60 pro Kilogramm Schlachtgewicht franko Hof QM (Tabelle 6.6). Die Preise für Lämmer und Schlachtschafe stagnierten im März auf hohem Niveau (Tabelle 6.7). Weiterhin deutlich über dem Niveau der Vorjahre lagen im Februar die Produzentenpreise für Milch (Tabelle 6.9). Allerdings waren die Preise saisongemäss leicht rückläufig. Der Produzentenpreisindex stieg im Februar gegenüber dem Vorjahr um 5,0% an (Tabelle 6.13). Der bedeutendste Preisrückgang ist weiterhin bei den Schweinen zu verzeichnen. Die Teuerung bei den landwirtschaftlichen Produktionsmitteln erreichte im Februar den Wert von 8% (Tabelle 6.18). Leider muss damit gerechnet werden, dass die Teuerung weiter ansteigen wird. Auch die allgemeine Teuerung zeigt mit +2,2% eine deutliche Zunahme im Vergleich zum Vorjahr. Diese Entwicklung drückt auf die Kaufkraft der Landwirtschaftsbetriebe und eine Erhöhung der Produzentenpreise wird in vielen Bereichen notwendig sein (Tabellen 6.23, 6.24). Hoch liegen auch die Indizes der Importpreise von landwirtschaftlichen Produkten sowie von Nahrungs- und Futtermitteln (Tabelle 6.25). Auf dem Weltmarkt sind die Preise im März massiv angestiegen, was auch in der Schweiz die Teuerung weiter hoch halten wird (Tabelle 6.29). So hat sich z.B. der Weizenpreis gegenüber dem Vorjahr fast verdoppelt.

Les prix du gros bétail se sont maintenus sans difficulté à un niveau élevé en mars (tableau 6.3). Les prix des animaux de transformation VK et RV ont encore légèrement augmenté. Les prix des veaux de boucherie ont déjà connu une légère hausse en mars (tableau 6.4). Ceux des veaux d'engraissement ont augmenté conformément à la saison, mais ils sont restés inférieurs au niveau de l'année précédente (tableau 6.5). Les prix des gorets étaient en hausse en mars, conformément à la saison, mais nettement en dessous du niveau des deux années précédentes. Dans le domaine des porcs de boucherie, le prix bas de 3 francs 60 par kg de poids mort départ ferme AQ est resté inchangé (tableau 6.6). En mars, les prix des agneaux et des moutons de boucherie ont stagné à un niveau élevé (tableau 6.7). En février, les prix à la production du lait sont restés nettement supérieurs au niveau des années précédentes (tableau 6.9). Toutefois, ils ont connu un léger recul saisonnier. L'indice des prix à la production a augmenté de 5,0% en février par rapport à l'année précédente (tableau 6.13). La baisse de prix la plus importante continue d'être enregistrée pour les porcs. Le renchérissement des moyens de production agricoles a atteint 8% en février (tableau 6.18). Il faut malheureusement s'attendre à ce qu'il poursuive cette trajectoire. Le renchérissement général affiche lui aussi une nette hausse par rapport à l'année précédente, avec +2,2%. Cette évolution pèse sur le pouvoir d'achat des exploitations agricoles et une augmentation des prix à la production sera nécessaire dans de nombreux domaines (tableaux 6.23, 6.24). L'indice des prix à l'importation des produits agricoles ainsi que des denrées alimentaires et des aliments pour animaux est également élevé (tableau 6.25). Sur le marché mondial, les prix ont très nettement augmenté en mars, ce qui maintiendra le renchérissement à un niveau élevé en Suisse aussi (tableau 6.29). Le prix du blé, par exemple, a presque doublé par rapport à l'année précédente.

### 6.1 Realisierte Bruttopreise an Nutztviehauktionen Prix bruts réalisés lors de mises de bétail

Mittlere Bruttopreise vor Abzug der Auslagen für Futter- und Standgeld sowie Transport und Vermittlung; Anzahl verkaufte Tiere in Klammern  
Aufgrund der Massnahmen gegen den Coronavirus fanden keine Auktionen im April und Mai 2020 statt.

Prix bruts moyens avant déduction des frais d'affouragement, d'inscription, de transport et de l'indemnité de l'intermédiaire;

Nombre d'animaux vendus entre parenthèses

Suite aux mesures contre le coronavirus, aucune auction n'a eu lieu au mois d'avril et de mai 2020.

| Kategorie / Rasse      | 2020  |         | 2021  |         | 2022   |         |       | 2022    |         |       | Catégorie / race          |
|------------------------|-------|---------|-------|---------|--------|---------|-------|---------|---------|-------|---------------------------|
|                        |       |         |       |         | Januar | Februar | März  | Janvier | Février | Mars  |                           |
|                        |       |         |       |         |        |         |       |         |         |       |                           |
| <b>Kühe</b>            |       |         |       |         |        |         |       |         |         |       | <b>Vaches</b>             |
| Braunvieh              | 3 333 | (229)   | 3 496 | (366)   | 3 526  | (37)    | 3 413 | (49)    | 3 547   | (47)  | Brune                     |
| Fleckvieh              | 3 553 | (1 578) | 3 589 | (2 393) | 3 602  | (212)   | 3 656 | (235)   | 3 629   | (205) | Tachetée rouge            |
| Holstein               | 3 603 | (103)   | 3 810 | (135)   | 3 929  | (14)    | 3 981 | (21)    | 3 687   | (15)  | Holstein                  |
| <b>Rinder</b>          |       |         |       |         |        |         |       |         |         |       | <b>Génisses</b>           |
| <b>Milchrassen</b>     |       |         |       |         |        |         |       |         |         |       | <b>Races laitières</b>    |
| Braunvieh              | 3 154 | (12)    | 2 801 | (62)    | 2 620  | (5)     | ...   | (1)     | ...     | ...   | Brune                     |
| Fleckvieh              | 3 391 | (208)   | 3 117 | (265)   | 3 168  | (17)    | 3 373 | (16)    | 3 008   | (20)  | Tachetée rouge            |
| Holstein               | 3 366 | (16)    | 3 029 | (19)    | ...    | ...     | ...   | ...     | ...     | ...   | Holstein                  |
| <b>Fleischrassen</b>   |       |         |       |         |        |         |       |         |         |       | <b>Races à viande</b>     |
| Limousin               | ...   | 4 560   | (15)  | ...     | ...    | ...     | ...   | ...     | ...     | ...   | Limousin                  |
| Simmental Mast         | ...   | 4 625   | (12)  | ...     | ...    | ...     | ...   | ...     | ...     | ...   | Simmental d'engraissement |
| Charolais              | ...   | 3 425   | (4)   | ...     | ...    | ...     | ...   | ...     | ...     | ...   | Charolais                 |
| Diverse Fleischrassen  | 3 345 | (193)   | 3 631 | (221)   | 3 300  | (13)    | 3 275 | (9)     | 3 470   | (17)  | Diverses races à viande   |
| <b>Kühe und Rinder</b> |       |         |       |         |        |         |       |         |         |       | <b>Vaches et génisses</b> |
| <b>Milchrassen</b>     |       |         |       |         |        |         |       |         |         |       | <b>Races laitières</b>    |
| Braunvieh              | 3 920 | (67)    | 4 680 | (22)    | ...    | ...     | ...   | ...     | ...     | ...   | Brune                     |
| Fleckvieh              | 3 384 | (252)   | ...   | ...     | ...    | ...     | ...   | ...     | ...     | ...   | Tachetée rouge            |
| <b>Fleischrassen</b>   |       |         |       |         |        |         |       |         |         |       | <b>Races à viande</b>     |
| Angus                  | ...   | 4 750   | (36)  | ...     | ...    | ...     | 5 025 | (4)     | ...     | ...   | Angus                     |
| Limousin               | ...   | 4 380   | (10)  | ...     | ...    | ...     | 4 907 | (14)    | ...     | ...   | Limousin                  |
| Simmental Mast         | ...   | 4 530   | (10)  | ...     | ...    | ...     | 4 925 | (12)    | ...     | ...   | Simmental d'engraissement |
| <b>Zuchtkälber</b>     |       |         |       |         |        |         |       |         |         |       | <b>Veaux d'élevage</b>    |
| <b>Milchrassen</b>     |       |         |       |         |        |         |       |         |         |       | <b>Races laitières</b>    |
| Braunvieh              | 1 344 | (95)    | 1 508 | (31)    | ...    | 1 290   | (5)   | 1 271   | (7)     | ...   | Brune                     |
| Fleckvieh              | 1 209 | (146)   | 1 270 | (313)   | 1 284  | (89)    | 1 283 | (19)    | 1 266   | (34)  | Tachetée rouge            |
| Holstein               | ...   | (3)     | 936   | (7)     | ...    | ...     | ...   | ...     | ...     | (2)   | Holstein                  |
| <b>Zuchtstiere</b>     |       |         |       |         |        |         |       |         |         |       | <b>Taureaux d'élevage</b> |
| <b>Milchrassen</b>     |       |         |       |         |        |         |       |         |         |       | <b>Races laitières</b>    |
| Braunvieh              | ...   | 2 891   | (16)  | ...     | ...    | ...     | ...   | ...     | ...     | ...   | Brune                     |
| Fleckvieh              | 3 515 | (123)   | 3 573 | (111)   | ...    | ...     | ...   | ...     | ...     | ...   | Tachetée rouge            |
| <b>Fleischrassen</b>   |       |         |       |         |        |         |       |         |         |       | <b>Races à viande</b>     |
| Angus                  | 5 259 | (34)    | 5 312 | (64)    | 5 345  | (20)    | ...   | ...     | ...     | ...   | Angus                     |
| Limousin               | 5 960 | (45)    | 6 060 | (87)    | 6 789  | (18)    | ...   | ...     | ...     | ...   | Limousin                  |
| Simmental Mast         | 5 784 | (12)    | 5 658 | (26)    | 5 500  | (11)    | ...   | ...     | ...     | ...   | Simmental d'engraissement |
| Charolais              | 4 800 | (5)     | 4 925 | (4)     | ...    | (2)     | ...   | ...     | ...     | ...   | Charolais                 |

Organisatoren von Zucht- und Nutztviehauktionen

Organisateurs de mises de bétail

### Realisierte Preise an Nutztviehauktionen Prix bruts réalisés lors de mises de bétail

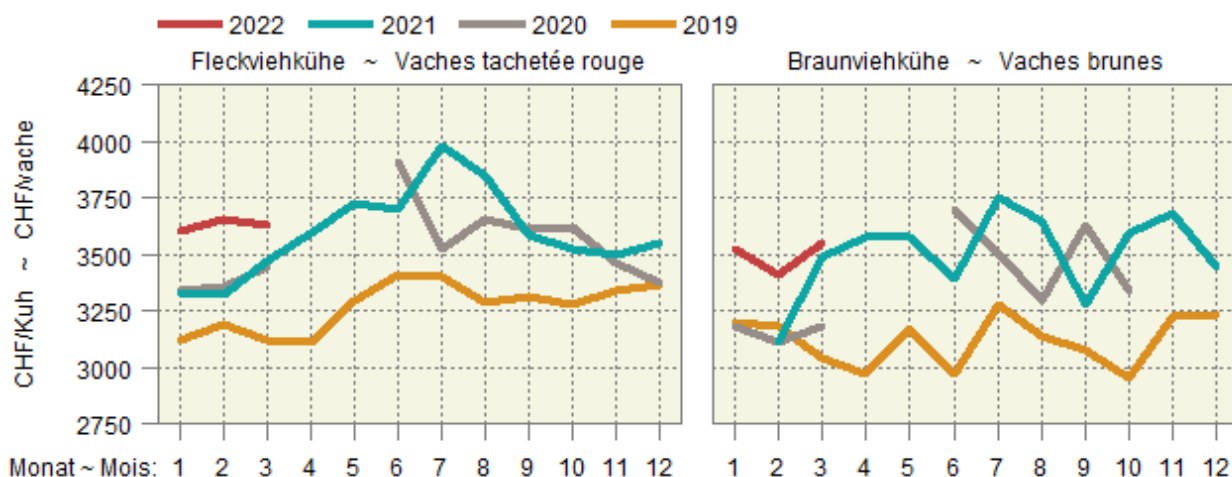

## 6.2 Auf überwachten Schlachtviehmärkten realisierte Preise Prix réalisés sur des marchés surveillés

Franken pro kg LG, MwSt. inbegriffen ~ Francs par kg PV, TVA incluse

| Jahr  | Monat     | CHTAX | Jungvieh JB     |                  | Muni MT     |                  | Rinder RG   |                  | Jungkühe RV      |                  | Kühe VK   |                  |
|-------|-----------|-------|-----------------|------------------|-------------|------------------|-------------|------------------|------------------|------------------|-----------|------------------|
| Année | Mois      |       | Jeune bétail JB |                  | Taureaux MT |                  | Génisses RG |                  | Jeunes vaches RV |                  | Vaches VK |                  |
|       |           |       | CHF/kg          | Anz. Tiere       | CHF/kg      | Anz. Tiere       | CHF/kg      | Anz. Tiere       | CHF/kg           | Anz. Tiere       | CHF/kg    | Anz. Tiere       |
|       |           |       |                 | Nombre d'animaux |             | Nombre d'animaux |             | Nombre d'animaux |                  | Nombre d'animaux |           | Nombre d'animaux |
| 2022  | Nov ~ Nov | C     | 7.36            | 18               | 6.35        | 7                | 6.10        | 10               | ...              | 1                | ...       | 2                |
|       |           | H     | 7.19            | 61               | 5.83        | 11               | 5.89        | 28               | 5.25             | 4                | 4.94      | 23               |
|       |           | T     | 6.95            | 281              | 5.28        | 22               | 5.28        | 143              | 4.40             | 126              | 4.23      | 490              |
|       |           | A     | 5.24            | 24               | 4.40        | 3                | 3.83        | 20               | 3.62             | 33               | 3.64      | 224              |
|       | Dez ~ Déc | X     | 4.19            | 9                | ...         | -                | ...         | -                | ...              | 1                | 3.05      | 221              |
|       |           | C     | 7.76            | 12               | 6.29        | 5                | 5.89        | 4                | ...              | -                | ...       | -                |
|       |           | H     | 7.51            | 40               | 6.12        | 7                | 5.85        | 17               | ...              | 2                | 4.77      | 14               |
|       |           | T     | 7.36            | 164              | 5.53        | 19               | 5.22        | 112              | 4.45             | 81               | 4.24      | 392              |
|       | Jan ~ Jan | A     | 5.82            | 15               | 4.38        | 6                | 4.29        | 28               | 3.73             | 45               | 3.69      | 226              |
|       |           | X     | 4.96            | 7                | 3.90        | 3                | 3.33        | 11               | ...              | 1                | 3.14      | 331              |
|       |           | C     | 7.56            | 19               | 6.40        | 7                | 5.91        | 10               | ...              | 1                | 5.40      | 3                |
|       |           | H     | 7.44            | 34               | 6.05        | 9                | 5.87        | 26               | 5.06             | 5                | 5.03      | 24               |
|       | Feb ~ Fév | T     | 7.33            | 197              | 5.34        | 14               | 5.30        | 128              | 4.65             | 100              | 4.48      | 615              |
|       |           | A     | 5.71            | 18               | 4.70        | 4                | 4.38        | 31               | 3.92             | 48               | 3.95      | 295              |
|       |           | X     | 4.54            | 8                | ...         | 1                | 3.72        | 9                | ...              | 1                | 3.39      | 451              |
|       |           | C     | 7.70            | 20               | 5.94        | 18               | 5.84        | 13               | ...              | 2                | 5.71      | 4                |
|       |           | H     | 7.83            | 60               | 5.83        | 7                | 5.75        | 30               | 5.14             | 8                | 5.10      | 25               |
|       |           | T     | 7.76            | 199              | 5.43        | 11               | 5.30        | 98               | 4.69             | 103              | 4.56      | 552              |
|       |           | A     | 5.22            | 3                | 4.28        | 3                | 4.17        | 14               | 4.13             | 44               | 4.07      | 221              |
|       |           | X     | 4.70            | 5                | ...         | 1                | 3.42        | 7                | ...              | 1                | 3.57      | 282              |

Proviande; Freiburgische Viehverwertungsgenossenschaft

Proviande; Coopérative fribourgeoise pour l'écoulement du bétail

### Preise auf den überwachten Märkten Prix sur les marchés surveillés

— 2022 — 2021 — 2020

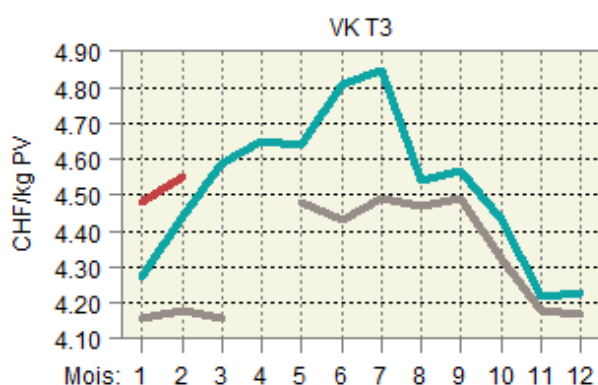
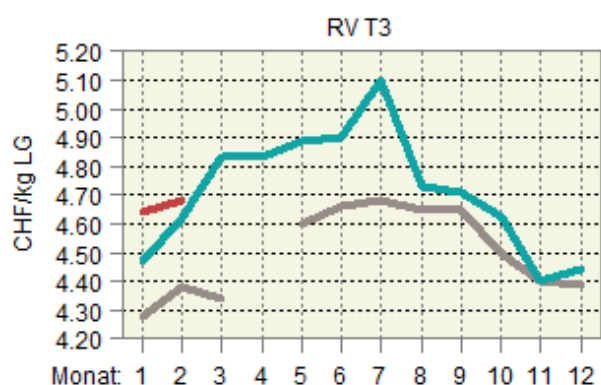
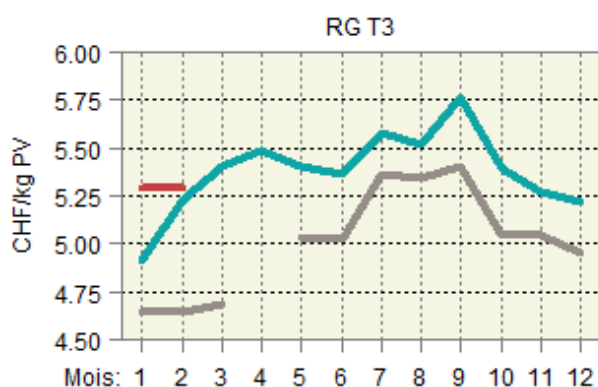
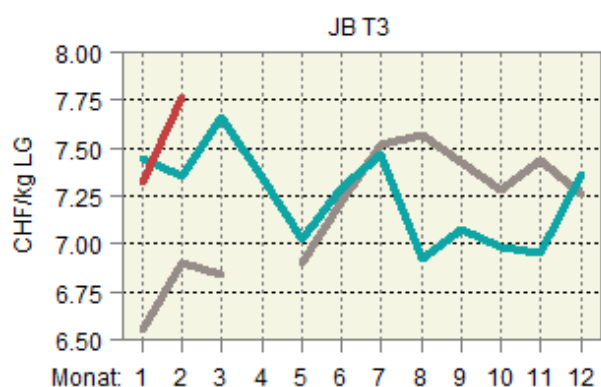

### 6.3 Realisierte Schlachtviehpreise für Rindvieh Prix réalisés du bétail bovin de boucherie

Preise in CHF pro kg Schlachtgewicht franko Schlachthof, MwSt. inbegriffen, Monatspreise berechnet anhand der in den Schlachthöfen erhobenen Wochenpreise (gewichtet nach Arbeitstagen).

Prix en CHF par kg poids mort franco abattoir, TVA incluse, prix mensuels calculés sur la base des prix hebdomadaires réalisés dans les abattoirs (pondérés en fonction des jours de travail).

| Kategorie                                  | 2021                            |         | 2022    |       | Differenz in CHF zum |            | Catégorie                            |
|--|---------------------------------|---------|---------|-------|----------------------|------------|--------------------------------------|
|  | Différence en CHF par rapport à |         |         |       |                      |            |                                      |
|  | März                            | Januar  | Februar | März  | Vorjahr              | Vormonat   |                                      |
|  | Mars                            | Janvier | Février | Mars  | Année préc.          | Mois préc. |                                      |
| Qualitätsmanagement Schweizer Fleisch (QM) |                                 |         |         |       |                      |            | Assurance Qualité Viande Suisse (AQ) |
| Muni MT T3                                 | 10.14                           | 10.38   | 10.12   | 10.18 | 0.05                 | 0.06       | Taureaux MT T3                       |
| Rinder RG T3                               | 10.14                           | 10.36   | 10.11   | 10.17 | 0.03                 | 0.06       | Génisses RG T3                       |
| Ochsen OB T3                               | 10.13                           | 10.35   | 10.10   | 10.17 | 0.03                 | 0.07       | Bœuf OB T3                           |
| Rinder/Jungkühe RV T3                      | 9.28                            | 9.13    | 9.19    | 9.50  | 0.22                 | 0.31       | Génisses/jeunes vaches RV T3         |
| Kühe VK T3                                 | 9.08                            | 8.99    | 9.02    | 9.35  | 0.26                 | 0.32       | Vaches VK T3                         |
| Kühe VK A3                                 | 8.23                            | 8.11    | 8.13    | 8.44  | 0.22                 | 0.32       | Vaches VK A3                         |
| Jungvieh JB T3 <sup>1</sup>                | 7.55                            | 7.72    | 8.21    | 8.26  | 0.71                 | 0.05       | Jeune bétail JB T3 <sup>1</sup>      |
| Label IP-Suisse                            |                                 |         |         |       |                      |            | Label PI-Suisse                      |
| Muni MT T3                                 | 10.73                           | 10.89   | 10.61   | 10.61 | -0.12                | -0.00      | Taureaux MT T3                       |
| Rinder RG T3                               | 10.73                           | 10.87   | 10.59   | 10.59 | -0.13                | -0.00      | Génisses RG T3                       |
| Kühe VK T3                                 | 9.33                            | 9.17    | 9.27    | 9.54  | 0.21                 | 0.27       | Vaches VK T3                         |
| Label Bio Suisse                           |                                 |         |         |       |                      |            | Label Bio Suisse                     |
| Muni MT T3                                 | 10.13                           | 10.50   | 10.36   | 10.38 | 0.24                 | 0.01       | Taureaux MT T3                       |
| Rinder RG T3                               | 10.13                           | 10.50   | 10.36   | 10.38 | 0.24                 | 0.01       | Génisses RG T3                       |
| Kühe VK T3                                 | 9.88                            | 9.85    | 9.90    | 10.06 | 0.18                 | 0.16       | Vaches VK T3                         |

<sup>1</sup> Tiere zur Weitermast, CHF/kg LG

<sup>1</sup> Bêtes d'engraissement, CHF/kg PV

Proviande

Proviande

### Realisierte Schlachtviehpreise für grosses Rindvieh Prix réalisés du gros bétail bovin

Nach Jahr und Monat, in CHF/kg SG ~ Par an et mois, en CHF/kg PM

— 2022 — 2021 — 2020

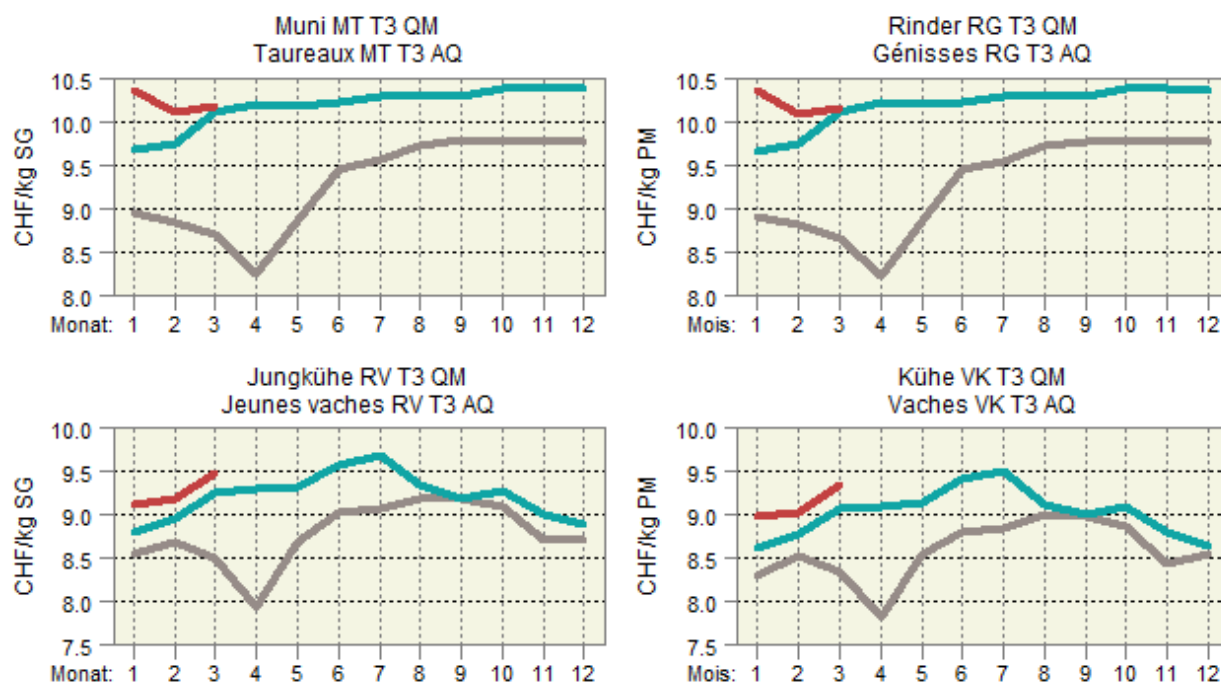

### 6.4 Realisierte Schlachtviehpreise für Kälber und Natura-Beef Prix réalisés des veaux de boucherie et des Natura-Beef

Preise in CHF pro kg Schlachtgewicht franko Schlachthof, MwSt. inbegriffen, Monatspreise berechnet anhand der in den Schlachthöfen erhobenen Wochenpreise (gewichtet nach Arbeitstagen).

Prix en CHF par kg poids mort franco abattoir, TVA incluse, prix mensuels calculés sur la base des prix hebdomadaires réalisés dans les abattoirs (pondérés en fonction des jours de travail).

| Kategorie            | 2021                            |         | 2022    |       | Differenz in CHF zum |            | Catégorie        |
|----------------------|---------------------------------|---------|---------|-------|----------------------|------------|------------------|
|                      | Différence en CHF par rapport à |         |         |       |                      |            |                  |
|                      | März                            | Januar  | Februar | März  | Vorjahr              | Vormonat   |                  |
|                      | Mars                            | Janvier | Février | Mars  | Année préc.          | Mois préc. |                  |
| Kälber KV T3         |                                 |         |         |       |                      |            | Veaux KV T3      |
| QM Schweizer Fleisch | 13.52                           | 15.42   | 14.22   | 14.75 | 1.23                 | 0.53       | AQ Viande Suisse |
| Label IP-Suisse      | 14.43                           | 16.39   | 15.06   | 15.60 | 1.18                 | 0.54       | Label PI-Suisse  |
| Label Bio            | 14.53                           | 17.34   | 15.02   | 14.97 | 0.44                 | -0.05      | Label Bio        |
| Natura-Beef T3       | 12.43                           | 12.69   | 12.46   | 12.48 | 0.04                 | 0.01       | Natura-Beef T3   |

Proviande

Proviande

### Realisierte Schlachtviehpreise für Kälber und Natura-Beef Prix réalisés des veaux et des Natura-Beef

Nach Jahr und Monat, in CHF/kg SG ~ Par an et mois, en CHF/kg PM

— 2022 — 2021 — 2020

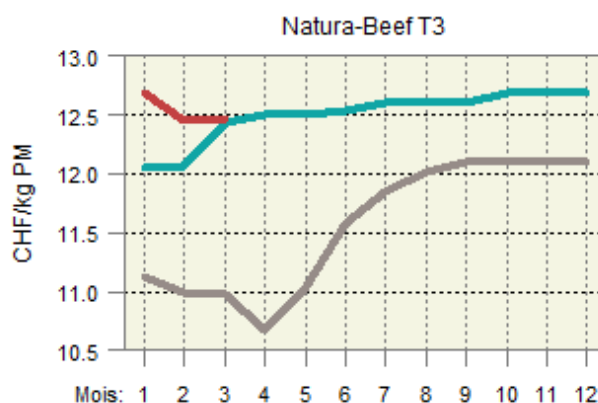
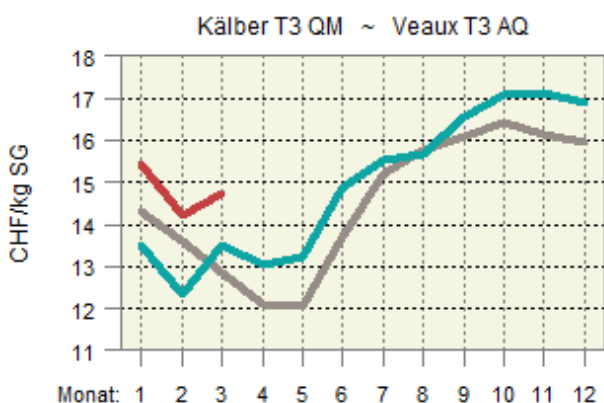

## 6.5 Preise für Tränkekälber Prix pour des veaux d'engrais

Franken pro kg LG, ab Stall, MwSt. inbegriffen ~ Francs par kg PV, départ ferme, TVA inclus

| Kategorie                           | 2021                            |         | 2022    |       | Differenz in CHF zum |            | Catégorie   |
|-------------------------------------|---------------------------------|---------|---------|-------|----------------------|------------|---|
|                                     | Différence en CHF par rapport à |         |         |       |                      |            |   |
|                                     | März                            | Januar  | Februar | März  | Vorjahr              | Vormonat   |   |
|                                     | Mars                            | Janvier | Février | Mars  | Année préc.          | Mois préc. |   |
| Tränker AA, männlich                |                                 |         |         |       |                      |            | Veaux d'engrais AA, mâle<br>selon les éleveurs <sup>1</sup>           |
| gemäss Geburtsbetriebe <sup>1</sup> | 10.37                           | 9.90    | 9.99    | 10.49 | 0.12                 | 0.50       |   |
| gemäss Handel/Mäster <sup>2</sup>   | 10.53                           | 9.10    | 9.26    | 9.65  | -0.89                | 0.38       | selon commerce/engraisers <sup>2</sup>                                |
| Tränker AA, weiblich                |                                 |         |         |       |                      |            | Veaux d'engrais AA, femelle<br>selon commerce/engraisers <sup>2</sup> |
| gemäss Handel/Mäster <sup>2</sup>   | 9.10                            | 7.80    | 7.97    | 8.35  | -0.76                | 0.38       |   |
| Tränker AB, männlich                |                                 |         |         |       |                      |            | Veaux d'engrais AA, mâle<br>selon commerce/engraisers <sup>2</sup>    |
| gemäss Handel/Mäster <sup>2</sup>   | 7.90                            | 7.10    | 7.10    | 7.35  | -0.56                | 0.25       |   |
| Tränker AB, weiblich                |                                 |         |         |       |                      |            | Veaux d'engrais AA, femelle<br>selon commerce/engraisers <sup>2</sup> |
| gemäss Handel/Mäster <sup>2</sup>   | 7.55                            | 6.70    | 6.70    | 6.95  | -0.60                | 0.25       |   |
| Tränker A                           |                                 |         |         |       |                      |            | Veaux d'engrais A<br>selon les éleveurs <sup>1</sup>                  |
| gemäss Geburtsbetriebe <sup>1</sup> | 4.67                            | 4.10    | 4.10    | 4.40  | -0.27                | 0.30       |   |
| gemäss Handel/Mäster <sup>2</sup>   | 4.22                            | 3.50    | 3.50    | 3.75  | -0.47                | 0.25       | selon commerce/engraisers <sup>2</sup>                                |
| Labeltränker männlich <sup>3</sup>  |                                 |         |         |       |                      |            | Veaux d'engrais sous label mâle <sup>3</sup>                          |
| Bio-Weide-Beef                      | 11.02                           | 10.20   | 10.21   | 10.68 | -0.33                | 0.47       |   |
| Mastrasse Bio                       | 10.55                           | 9.50    | 9.52    | 10.60 | 0.05                 | 1.07       |   |
| SwissPrimGourmet <sup>3</sup>       | 11.02                           | 10.20   | 10.36   | 10.68 | -0.33                | 0.32       | SwissPrimGourmet <sup>3</sup>   |
| Labeltränker weiblich <sup>3</sup>  |                                 |         |         |       |                      |            | Veaux d'engrais sous label femelle <sup>3</sup>                       |
| Bio-Weide-Beef                      | 9.80                            | 8.70    | 8.71    | 9.18  | -0.61                | 0.47       |   |
| Mastrasse Bio                       | 9.25                            | 8.20    | 8.22    | 9.13  | -0.12                | 0.91       |   |
| SwissPrimGourmet <sup>3</sup>       | 9.80                            | 8.70    | 8.86    | 9.18  | -0.61                | 0.32       | SwissPrimGourmet <sup>3</sup>   |

<sup>1</sup> Richtpreise

<sup>2</sup> Realisierte Preise

<sup>3</sup> Preise gemäss Angaben der Labelinhaber

<sup>1</sup> Prix indicatifs

<sup>2</sup> Prix réalisés

<sup>3</sup> Prix selon les détenteurs de label

Verschiedene Quellen

Sources diverses

### Preise der Tränkekälber Prix des veaux d'engrais

— 2022 — 2021 — 2020

Gemäss den Geburtsbetrieben ~ Selon les éleveurs

Tränker AAm ~ Veaux d'engrais AAm

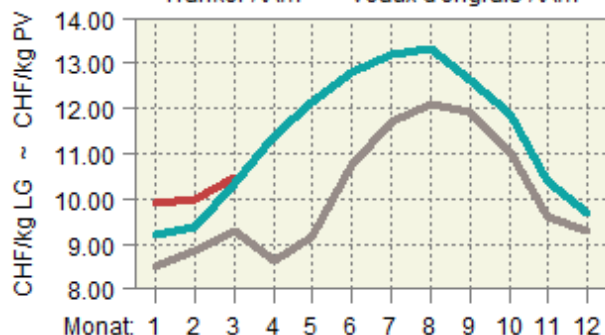

Tränker A ~ Veaux d'engrais A

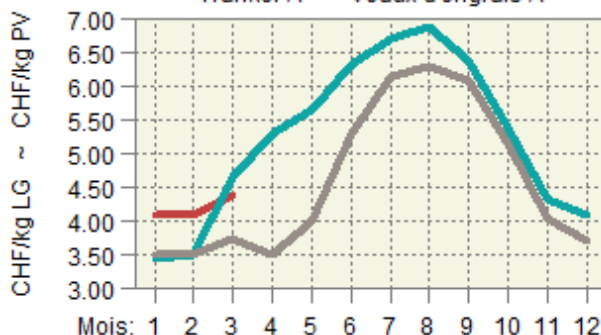

Gemäss den Händlern/Mästern ~ Selon commerce/engraisers

Tränker AAm ~ Veaux d'engrais AAm

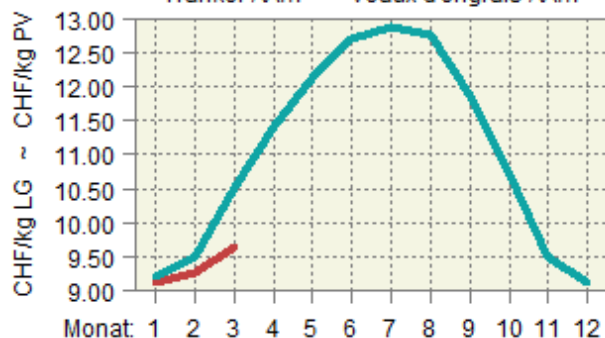

Tränker A ~ Veaux d'engrais A

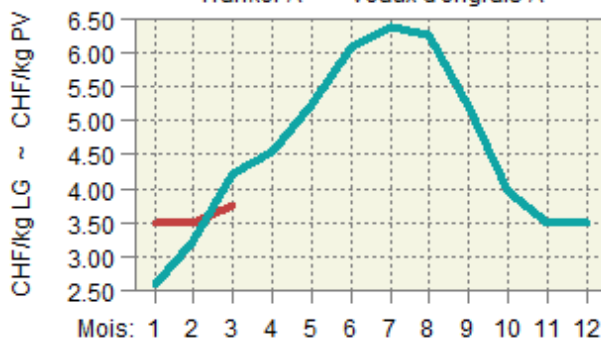



## 6.6 Preise für Jager und Schlachtschweine Prix des goretts et des porcs de boucherie

MwSt. inbegriffen ~ TVA incluse

| Kategorie                                 | Preisbasis <sup>1</sup> | 2021                      |         |         |             | 2022                            |          | Differenz in CHF zum          |  | Catégorie |
|---|-------------------------|---------------------------|---------|---------|-------------|---------------------------------|----------|-------------------------------|--|-----------|
|   |                         | Base du prix <sup>1</sup> |         |         |             | Différence en CHF par rapport à |          |                               |  |           |
|   |                         | März                      | Januar  | Februar | März        | Vorjahr                         | Vormonat |                               |  |           |
|   | Mars                    | Janvier                   | Février | Mars    | Année préc. | Mois préc.                      |          |                               |  |           |
| <b>Jager, CHF/kg LG</b>                   |                         |                           |         |         |             |                                 |          |                               |  |           |
| SGD-A 20 kg QM <sup>2</sup>               | A                       | 8.00                      | 4.75    | 6.00    | 6.70        | -1.30                           | 0.70     | <b>Goretts, CHF/kg PV</b>     |  |           |
| SGD-A 20 kg Bio <sup>3</sup>              | A                       | 13.20                     | 13.20   | 13.20   | 13.20       | -                               | -        | SSP-A 20 kg AQ <sup>2</sup>   |  |           |
|   |                         |                           |         |         |             |                                 |          | SSP-A 20 kg Bio <sup>3</sup>  |  |           |
| <b>Schlachtschweine, CHF/kg SG</b>        |                         |                           |         |         |             |                                 |          |                               |  |           |
| QM <sup>5</sup>                           | B                       | 4.34                      | 3.85    | 3.85    | 3.85        | -0.49                           | -        | Porcs de boucherie, CHF/kg PM |  |           |
| QM <sup>4</sup>                           | A                       | 4.09                      | 3.60    | 3.60    | 3.60        | -0.49                           | -        | AQ <sup>5</sup>               |  |           |
| IP-Suisse <sup>4</sup>                    | A                       | 4.49                      | 3.90    | 3.90    | 3.90        | -0.59                           | -        | PI-Suisse <sup>4</sup>        |  |           |
| SwissPrimPorc <sup>3</sup>                | B                       | 5.27                      | 4.78    | 4.78    | 4.78        | -0.49                           | -        | SwissPrimPorc <sup>3</sup>    |  |           |
| Fidelio <sup>3</sup>                      | B                       | 7.60                      | 7.60    | 7.60    | 7.62        | 0.02                            | 0.02     | Fidelio <sup>3</sup>          |  |           |
| Bio <sup>4</sup>                          | A                       | 7.60                      | 7.60    | 7.60    | 7.62        | 0.02                            | 0.02     | Bio <sup>4</sup>              |  |           |
| <b>Abgehende Zuchtschweine, CHF/kg SG</b> |                         |                           |         |         |             |                                 |          |                               |  |           |
| Konventionell <sup>5</sup>                | A                       | 2.88                      | 1.10    | 1.10    | 1.18        | -1.70                           | 0.08     | Truies de réforme, CHF/kg PM  |  |           |
| Bio <sup>3</sup>                          | B                       | 4.61                      | 4.70    | 4.70    | 4.70        | 0.09                            | -        | Conventionnelles <sup>5</sup> |  |           |
|   |                         |                           |         |         |             |                                 |          | Bio <sup>3</sup>              |  |           |

<sup>1</sup> Preisbasis: A) Preis ab Stall, B) Preis franko Schlachthof

<sup>2</sup> Gesamtschweizerische Ferkelbörse

<sup>3</sup> Nach Angabe des Labelinhabers

<sup>4</sup> Realisierte Preise Proviande

<sup>5</sup> Schlachthofumfrage SBV

<sup>1</sup> Base du prix: A) prix départ ferme, B) prix franco abattoir

<sup>2</sup> Bourse suisse de porcelets

<sup>3</sup> Selon indication du détenteur du label

<sup>4</sup> Prix réalisés de la Proviande

<sup>5</sup> Enquête de l'USP auprès des abattoirs

Verschiedene Quellen

Sources diverses

### Preisentwicklung der Jager und der Schlachtschweine Évolution des prix des goretts et des porcs de boucherie

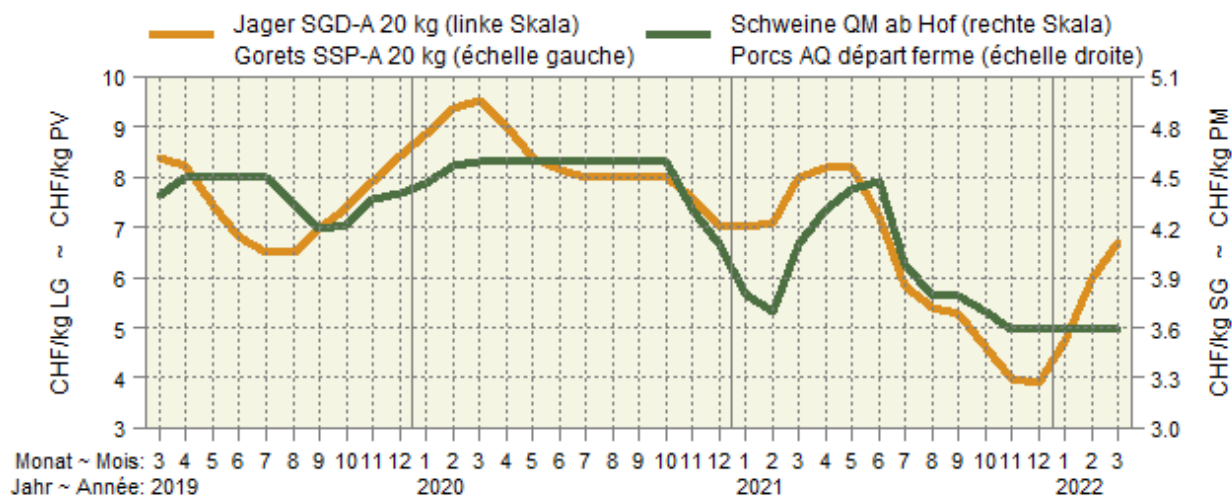

— 2022 — 2021 — 2020

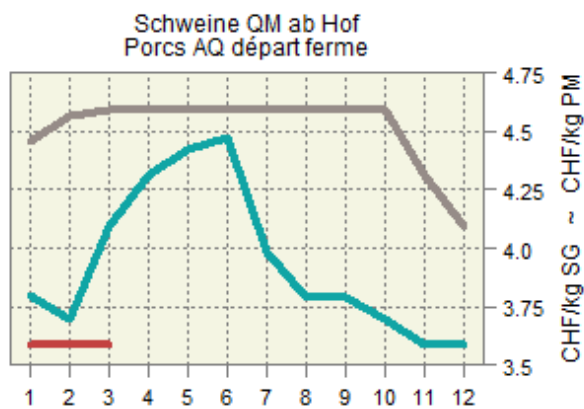
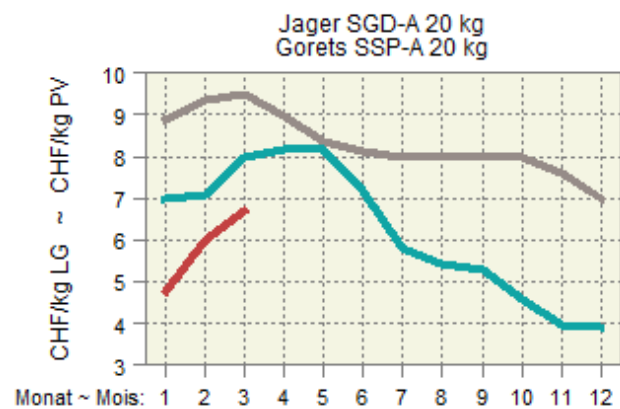

## 6.7 Preise für Lämmer und Schafe Prix pour agneaux et moutons

MwSt. inbegriffen ~ TVA incluse

| Kategorie   | Preisbasis <sup>1</sup><br>Base du prix <sup>1</sup> | 2021  |         |         |       | 2022        |            | Differenz in CHF zum<br>Différence en CHF par rapport à |   | Catégorie |
|---|--|-------|---------|---------|-------|-------------|------------|---|---|-----------|
|   |  | März  | Januar  | Februar | März  | Vorjahr     | Vormonat   |   |   |           |
|   |  | Mars  | Janvier | Février | Mars  | Année préc. | Mois préc. |   |   |           |
| Weidelämmer,<br>CHF/kg LG<br>QM <sup>2</sup> , T3 | B  | 6.19  | 6.11    | 6.30    | 6.30  | 0.11        | -          |   | Agneaux de pâturage,<br>CHF/kg PV<br>AQ <sup>2</sup> , T3 |           |
| Lämmer, CHF/kg SG                                 |  |       |         |         |       |             |            |   |   |           |
| QM <sup>2</sup> , T3                              | B  | 14.28 | 14.39   | 14.80   | 14.80 | 0.52        | -          |   | Agneaux, CHF/kg PM<br>AQ <sup>2</sup> , T3                |           |
| IP-Suisse, T3                                     | A  | 15.25 | 15.19   | 15.76   | 15.90 | 0.65        | 0.14       |   | PI-Suisse, T3   |           |
| Bio, T3   | A  | 15.80 | 15.89   | 16.30   | 16.30 | 0.50        | -          |   | Bio, T3   |           |
| Schafe, CHF/kg SG                                 |  |       |         |         |       |             |            |   |   |           |
| SM 2, QM <sup>2</sup> , T3                        | B  | 9.68  | 9.88    | 10.05   | 10.05 | 0.38        | -          |   | Moutons, CHF/kg PM<br>SM 2, AQ <sup>2</sup> , T3          |           |
| SM 4-8, QM <sup>2</sup> , T3                      | B  | 6.82  | 7.04    | 7.20    | 7.20  | 0.37        | -          |   | SM 4-8, AQ <sup>2</sup> , T3                              |           |

<sup>1</sup> A) franko Schlachthof; B) auf dem Markt  
<sup>2</sup> Wochenpreise Proviande

<sup>1</sup> A) franco abattoir; B) sur le marché  
<sup>2</sup> Prix hebdomadaires Proviande

Verschiedene Quellen

Sources diverses

### Preise für Lämmer und Schafe Prix pour agneaux et moutons

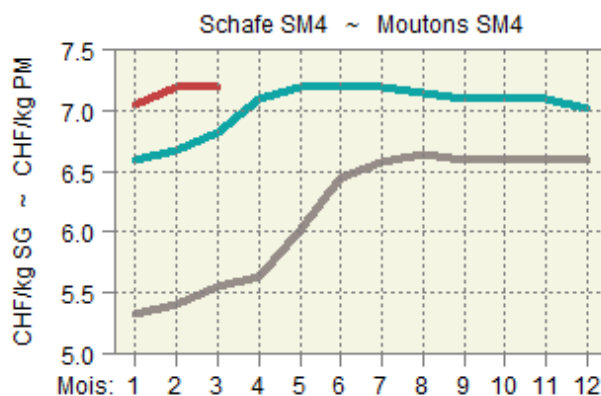
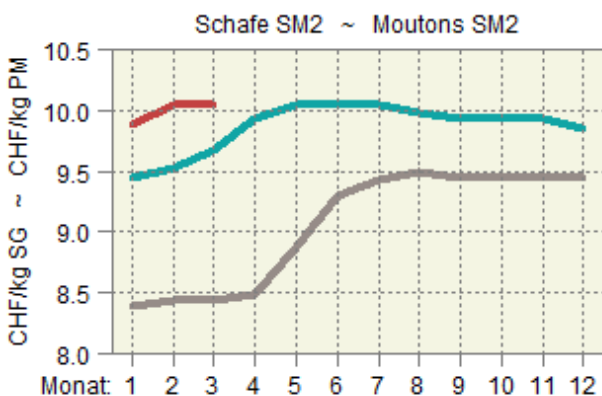
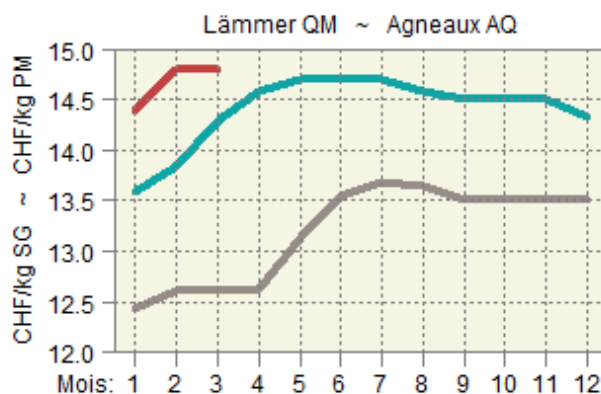
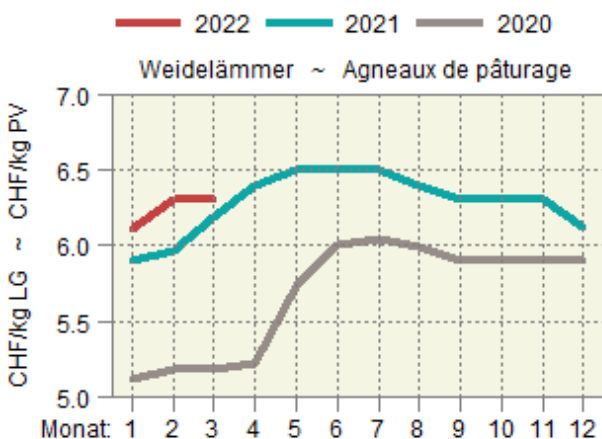

## 6.8 Auf überwachten Märkten realisierte Preise für Gitzi Prix réalisés des cabris sur des marchés surveillés

Franken pro kg SG, MwSt. inbegriffen ~ Francs par kg PM, TVA incluse

| Monat     | Kategorie | Gitzi I ~ Cabris I |     |        |    | Gitzi II ~ Cabris II |     |        |    |
|-----------|-----------|--------------------|-----|--------|----|----------------------|-----|--------|----|
| Mois      | Categorie | 2021               |     | 2022   |    | 2021                 |     | 2022   |    |
|           |           | CHF/kg             | N   | CHF/kg | N  | CHF/kg               | N   | CHF/kg | N  |
| Jan ~ Jan | H         | 14.50              | 54  | 14.50  | 23 | 11.00                | 21  | 11.00  | 4  |
|           | T         | ...                | 1   | 13.00  | 3  | 10.00                | 14  | 10.00  | 4  |
|           | A         | ...                | 2   | ...    | -  | ...                  | -   | ...    | -  |
| Feb ~ Fév | H         | 14.50              | 188 | 14.46  | 76 | 11.00                | 56  | 10.90  | 15 |
|           | T         | 13.00              | 11  | 13.00  | 2  | 10.00                | 10  | ...    | -  |
|           | A         | ...                | 1   | ...    | -  | ...                  | 2   | ...    | -  |
| Mrz ~ Mar | H         | 14.50              | 388 |        |    | 10.96                | 263 |        |    |
|           | T         | 12.94              | 108 |        |    | 9.89                 | 61  |        |    |
|           | A         | 8.00               | 29  |        |    | 8.00                 | 8   |        |    |
| Apr ~ Avr | H         | 12.31              | 207 |        |    | 9.34                 | 82  |        |    |
|           | T         | 10.85              | 46  |        |    | 8.12                 | 33  |        |    |
|           | A         | 7.33               | 6   |        |    | 7.20                 | 15  |        |    |
| Mai ~ Mai | H         | 11.50              | 259 |        |    | 9.00                 | 71  |        |    |
|           | T         | 10.00              | 70  |        |    | 8.00                 | 51  |        |    |
|           | A         | 7.00               | 9   |        |    | 7.00                 | 3   |        |    |
| Jun ~ Jun | H         | 11.50              | 65  |        |    | 9.00                 | 32  |        |    |
|           | T         | ...                | 2   |        |    | ...                  | -   |        |    |
|           | A         | ...                | -   |        |    | ...                  | -   |        |    |
| Jul ~ Jul | H         | 11.50              | 14  |        |    | 9.00                 | 3   |        |    |
|           | T         | 10.00              | 6   |        |    | ...                  | -   |        |    |
|           | A         | ...                | -   |        |    | ...                  | -   |        |    |
| Aug ~ Aoû | H         | 11.50              | 8   |        |    | 9.00                 | 11  |        |    |
|           | T         | ...                | -   |        |    | ...                  | 1   |        |    |
|           | A         | ...                | -   |        |    | ...                  | 2   |        |    |
| Sep ~ Sep | H         | 11.50              | 9   |        |    | 9.00                 | 4   |        |    |
|           | T         | 10.00              | 4   |        |    | 8.00                 | 3   |        |    |
|           | A         | ...                | -   |        |    | ...                  | -   |        |    |
| Okt ~ Oct | H         | 11.50              | 23  |        |    | ...                  | 1   |        |    |
|           | T         | 10.00              | 7   |        |    | ...                  | 2   |        |    |
|           | A         | ...                | -   |        |    | ...                  | -   |        |    |
| Nov ~ Nov | H         | 11.50              | 15  |        |    | ...                  | 1   |        |    |
|           | T         | ...                | -   |        |    | ...                  | -   |        |    |
|           | A         | ...                | -   |        |    | ...                  | -   |        |    |
| Dez ~ Déc | H         | 11.50              | 6   |        |    | 9.00                 | 10  |        |    |
|           | T         | 10.00              | 3   |        |    | ...                  | 1   |        |    |
|           | A         | ...                | -   |        |    | ...                  | 1   |        |    |

Proviande

Proviande

Realisierte Preise der Gitzi auf den überwachten Märkten  
 Prix réalisés des cabris sur les marchés surveillés

Nach Jahr und Monat, in CHF/kg SG ~ Par an et mois, en CHF/kg PM

— 2022 — 2021 — 2020

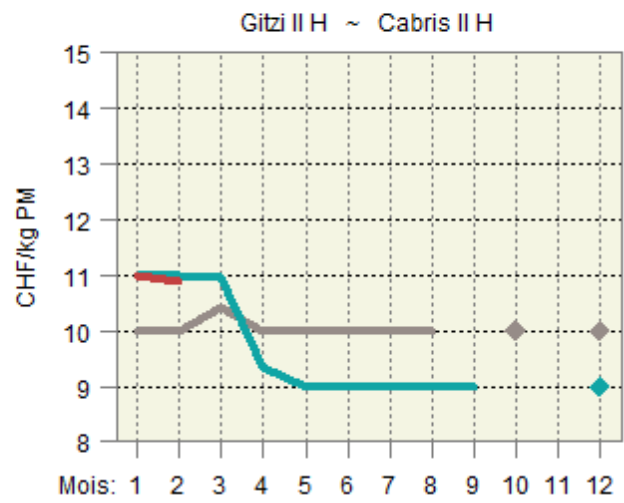
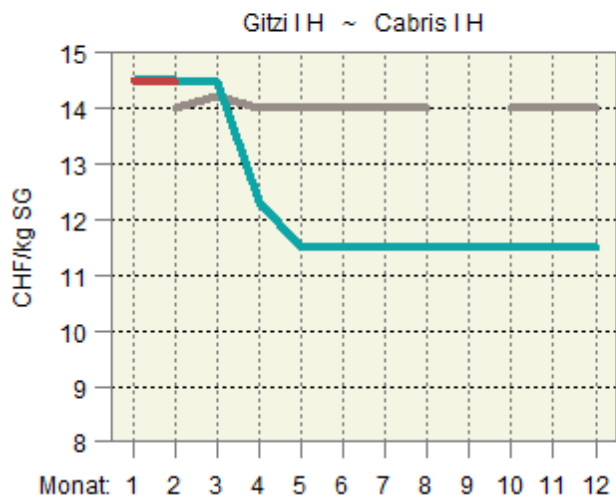

## 6.9 Produzentenmilchpreis Prix du lait à la production

In Franken pro 100 kg, MwSt. inbegriffen ~ En francs par 100 kg, TVA incluse

| Jahr ~ Année              | Monate ~ Mois |       |       |       |       |       |       |       |       |       |       |       | Type du lait            |
|---------------------------|---------------|-------|-------|-------|-------|-------|-------|-------|-------|-------|-------|-------|-------------------------|
|                           | Jan           | Feb   | Mrz   | Apr   | Mai   | Jun   | Jul   | Aug   | Sep   | Okt   | Nov   | Dez   |                         |
| Milchart                  | Jan           | Fév   | Mar   | Avr   | Mai   | Jun   | Jul   | Aoû   | Sep   | Oct   | Nov   | Déc   |                         |
| 2019                      |               |       |       |       |       |       |       |       |       |       |       |       | 2019                    |
| Verkehrsmilch             | 64.27         | 61.48 | 60.39 | 60.35 | 60.48 | 63.18 | 65.31 | 66.87 | 68.77 | 68.10 | 66.94 | 66.46 | Lait commercialisé      |
| Molkereimilch             | 58.35         | 55.24 | 54.32 | 54.21 | 54.01 | 56.82 | 58.98 | 60.93 | 63.42 | 62.98 | 61.38 | 61.03 | Lait de centrale        |
| Verkäste Milch            | 67.75         | 65.48 | 64.47 | 64.81 | 64.96 | 66.61 | 68.10 | 69.52 | 71.14 | 70.33 | 69.73 | 69.34 | Transf. en fromage      |
| Milch gewerbl. Käseereien | 73.13         | 71.35 | 70.75 | 71.23 | 71.58 | 72.02 | 72.70 | 73.82 | 74.90 | 74.30 | 74.85 | 74.46 | Fromageries artisanales |
| Biomilch                  | 84.01         | 79.74 | 76.56 | 76.84 | 76.85 | 81.61 | 84.90 | 86.14 | 87.02 | 85.67 | 82.35 | 81.84 | Lait bio                |
| 2020                      |               |       |       |       |       |       |       |       |       |       |       |       | 2020                    |
| Verkehrsmilch             | 65.78         | 63.65 | 63.29 | 63.12 | 62.72 | 65.25 | 67.49 | 68.44 | 69.15 | 69.55 | 67.88 | 67.81 | Lait commercialisé      |
| Molkereimilch             | 60.74         | 58.42 | 58.08 | 57.68 | 57.02 | 59.11 | 61.83 | 62.55 | 62.89 | 63.64 | 61.49 | 61.72 | Lait de centrale        |
| Verkäste Milch            | 68.84         | 67.21 | 66.67 | 66.90 | 66.67 | 68.16 | 69.62 | 70.37 | 71.41 | 71.87 | 71.20 | 70.96 | Transf. en fromage      |
| Milch gewerbl. Käseereien | 73.18         | 72.15 | 71.81 | 72.43 | 72.56 | 72.80 | 73.37 | 73.99 | 75.61 | 75.85 | 76.09 | 75.62 | Fromageries artisanales |
| Biomilch                  | 81.14         | 76.16 | 74.77 | 75.28 | 74.15 | 79.97 | 85.06 | 88.04 | 87.85 | 87.59 | 83.09 | 83.46 | Lait bio                |
| 2021                      |               |       |       |       |       |       |       |       |       |       |       |       | 2021                    |
| Verkehrsmilch             | 68.98         | 67.02 | 66.82 | 66.44 | 66.59 | 69.44 | 71.48 | 72.19 | 72.91 | 73.42 | 71.96 | 71.89 | Lait commercialisé      |
| Molkereimilch             | 63.70         | 61.86 | 61.24 | 60.94 | 60.90 | 63.07 | 65.81 | 67.14 | 67.68 | 68.80 | 66.90 | 67.27 | Lait de centrale        |
| Verkäste Milch            | 71.95         | 70.32 | 70.37 | 69.89 | 70.30 | 72.38 | 73.54 | 73.69 | 74.61 | 74.76 | 74.26 | 74.10 | Transf. en fromage      |
| Milch gewerbl. Käseereien | 76.02         | 74.80 | 75.64 | 75.22 | 75.83 | 77.01 | 77.06 | 76.52 | 77.62 | 77.67 | 78.06 | 77.77 | Fromageries artisanales |
| Biomilch                  | 82.54         | 78.09 | 76.54 | 76.18 | 76.10 | 82.10 | 87.66 | 88.92 | 88.82 | 89.00 | 84.15 | 84.09 | Lait bio                |
| 2022                      |               |       |       |       |       |       |       |       |       |       |       |       | 2022                    |
| Verkehrsmilch             | 71.56         | 69.94 |       |       |       |       |       |       |       |       |       |       | Lait commercialisé      |
| Molkereimilch             | 67.51         | 65.40 |       |       |       |       |       |       |       |       |       |       | Lait de centrale        |
| Verkäste Milch            | 73.58         | 72.66 |       |       |       |       |       |       |       |       |       |       | Transf. en fromage      |
| Milch gewerbl. Käseereien | 76.62         | 76.48 |       |       |       |       |       |       |       |       |       |       | Fromageries artisanales |
| Biomilch                  | 82.87         | 80.09 |       |       |       |       |       |       |       |       |       |       | Lait bio                |

Bundesamt für Landwirtschaft (BLW), Fachbereich Marktanalysen

Office fédéral de l'agriculture (OFAG), secteur Analyses du marché

### Produzentenmilchpreis nach Monat Prix du lait à la production par mois

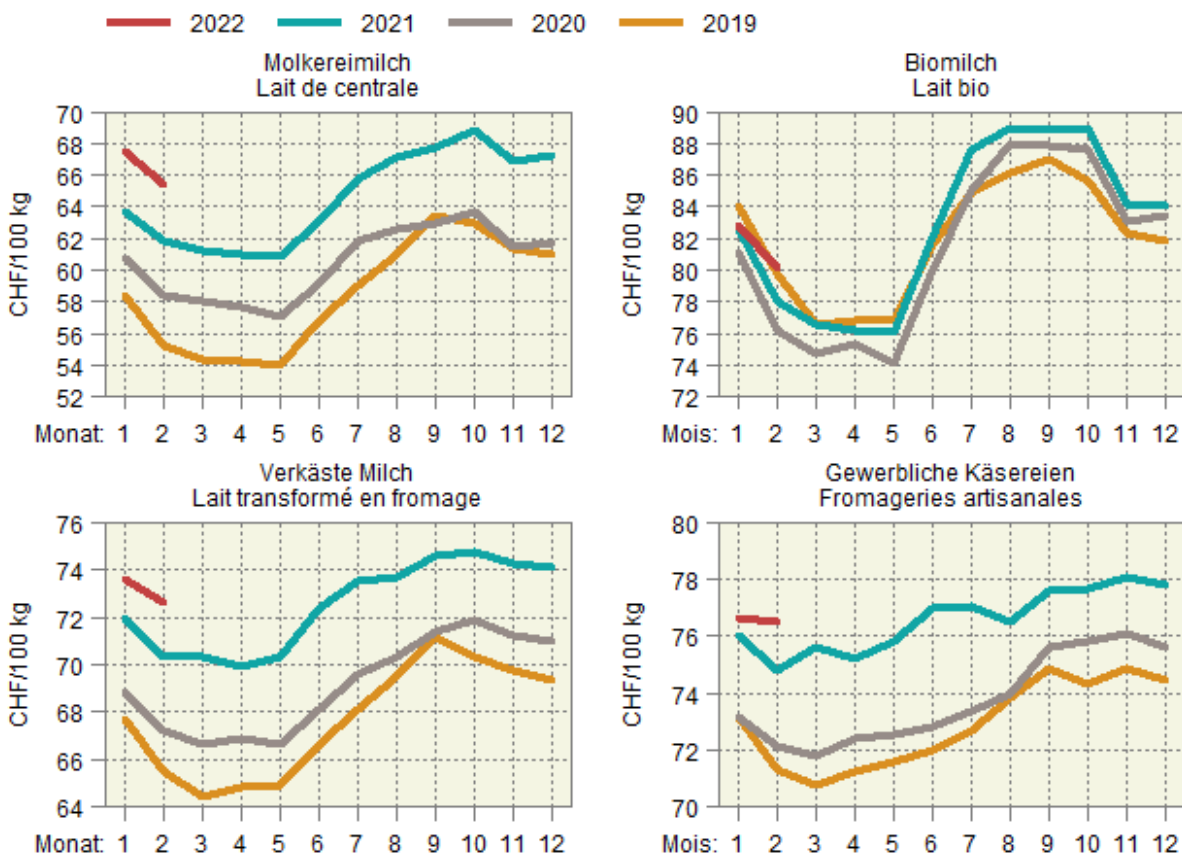

## 6.10 Eierpreise gemäss Angaben der Berichterstatter des SBV Prix des œufs selon les indications des correspondants de l'USP

Rp. je Ei, MwSt. inbegriffen; Anzahl Meldungen in Klammer; ohne Sammelstelleneier

Ct. par œuf, TVA incluse; nombre d'indications entre parenthèses; sans œufs livrés aux centres collecteur

| Kategorie                                       | 2020       |            | 2021       |             | 2022       |         | Catégorie  |
|---|------------|------------|------------|-------------|------------|---------|--|
|   | April      | Juli       | Oktober    | Januar      | Januar     | Januar  |  |
|   | Avril      | Juillet    | Octobre    | Janvier     | Janvier    | Janvier |  |
| <b>Mit ökologischem Leistungsnachweis</b>       |            |            |            |             |            |         |  |
| Normale Eier, Bodenhaltung,<br>ab Hof           |            |            |            |             |            |         | <b>Avec prestations écologiques requises</b>                       |
| Kleinpackungen                                  | 50.00 (9)  | 50.71 (7)  | 51.25 (8)  | 51.88 (24)  | 52.33 (18) |         | Œufs normaux, élevage au sol,<br>départ ferme                      |
| offen (ab 30 Eier)                              | 46.44 (9)  | 44.67 (6)  | 46.33 (6)  | 47.00 (21)  | 49.29 (14) |         | petits emballages  |
| an Grossverbraucher                             | 39.67 (6)  | ...        | 44.80 (5)  | 39.89 (9)   | 42.00 (6)  |         | ouverts (30 œufs)  |
| franko Käufer                                   |            |            |            |             |            |         | grand acheteur   |
| Kleinpackungen                                  | ...        | ...        | ...        | 52.88 (8)   | 59.15 (9)  |         | franco acheteur  |
| offen (ab 30 Eier)                              | 48.00 (5)  | ...        | ...        | 49.33 (12)  | 50.40 (10) |         | petits emballages  |
| franko Grossverbraucher                         | ...        | ...        | ...        | 41.38 (8)   | 41.80 (5)  |         | ouverts (30 œufs)  |
| Normale Eier, Freilandhaltung,<br>ab Hof        |            |            |            |             |            |         | grand acheteur   |
| Kleinpackungen                                  | 55.88 (17) | 55.71 (14) | 54.79 (24) | 58.35 (113) | 56.82 (76) |         | Œufs normaux, élevage stabulation<br>au plein air, départ ferme    |
| offen (ab 30 Eier)                              | 47.14 (14) | 47.64 (11) | 50.44 (18) | 53.28 (85)  | 50.85 (48) |         | petits emballages  |
| an Grossverbraucher                             | 42.41 (9)  | 41.88 (8)  | 39.92 (12) | 45.45 (50)  | 45.97 (34) |         | ouverts (30 œufs)  |
| franko Käufer                                   |            |            |            |             |            |         | grand acheteur   |
| Kleinpackungen                                  | 60.11 (9)  | 62.29 (7)  | 59.67 (12) | 57.79 (29)  | 59.13 (23) |         | franco acheteur  |
| offen (ab 30 Eier)                              | 49.50 (8)  | ...        | 52.56 (9)  | 50.03 (30)  | 48.33 (15) |         | petits emballages  |
| franko Grossverbraucher                         | 41.33 (9)  | 46.71 (7)  | 45.67 (15) | 44.80 (48)  | 42.91 (28) |         | ouverts (30 œufs)  |
| Klein- und Knickeier                            |            |            |            |             |            |         | grand acheteur   |
| ab Hof offen (ab 30 Eier)                       | 22.44 (15) | 22.22 (9)  | 24.76 (17) | 29.08 (72)  | 26.69 (42) |         | Œufs petits ou fêlés   |
| franko Grossverbraucher                         | 10.43 (6)  | 19.60 (5)  | 23.00 (8)  | 17.76 (33)  | 17.20 (19) |         | départ ferme, ouverts (30 œufs)                                    |
|   |            |            |            |             |            |         | franco grand acheteur  |
| <b>Biologische Produktion</b>                   |            |            |            |             |            |         |  |
| Normale Eier, Freilandhaltung,<br>ab Hof        |            |            |            |             |            |         | <b>Production biologique</b>                                       |
| Kleinpackungen                                  | 68.13 (8)  | 64.44 (9)  | 68.00 (12) | 66.94 (16)  | 69.23 (13) |         | Œufs normaux, élevage stabulation<br>au plein air, départ ferme    |
| offen (ab 30 Eier)                              | ...        | 59.00 (5)  | 62.67 (6)  | 60.91 (11)  | 63.56 (9)  |         | petits emballages  |
| an Grossverbraucher                             | ...        | 54.20 (5)  | 52.72 (8)  | 53.53 (12)  | 51.28 (11) |         | ouverts (30 œufs)  |
| Normale Eier, Freilandhaltung,<br>franko Käufer |            |            |            |             |            |         | grand acheteur   |
| Kleinpackungen                                  | ...        | ...        | ...        | ...         | 68.75 (8)  |         | Œufs normaux, élevage stabulation<br>au plein air, franco acheteur |
| offen (ab 30 Eier)                              | ...        | ...        | ...        | ...         | ...        |         | petits emballages  |
| franko Grossverbraucher                         | ...        | 52.28 (6)  | 53.34 (5)  | ...         | 51.30 (5)  |         | ouverts (30 œufs)  |
| Klein- und Knickeier                            |            |            |            |             |            |         | grand acheteur   |
| ab Hof offen (ab 30 Eier)                       | ...        | ...        | ...        | 25.33 (9)   | 28.33 (6)  |         | Œufs petits ou fêlés   |
| franko Grossverbraucher                         | ...        | ...        | ...        | ...         | ...        |         | départ ferme, ouverts (30 œufs)                                    |
|   |            |            |            |             |            |         | franco grand acheteur  |

Agristat, Berichterstattererhebung

Agristat, enquête auprès des correspondants

## 6.11 Preise für Sammelstelleneier Prix pour des œufs livrés aux centres collecteur

Gemäss Fachbereich Marktanalysen vom BLW; Rp. je Ei, ab Hof; MwSt. inbegriffen; mengengewichtete Mittelwerte

Selon le secteur Analyses du marché de l'OFAG; Ct. par œuf, départ ferme; TVA incluse; moyennes pondérées en fonction de la quantité

| Kategorie             | 2020     | 2021    | August | September | Oktober | November | Dezember | Catégorie                          |
|-----------------------|----------|---------|--------|-----------|---------|----------|----------|------------------------------------|
|                       | Dezember | Juli    |        |           |         |          |          |                                    |
|                       | Décembre | Juillet | Août   | Septembre | Octobre | Novembre | Décembre |                                    |
| Eier, Bodenhaltung    | 21.93    | 20.62   | 21.52  | 21.17     | 20.84   | 20.90    | 21.01    | Œufs, élevage au sol               |
| Eier, Freilandhaltung | 23.23    | 22.22   | 22.68  | 22.62     | 22.28   | 22.37    | 22.80    | Œufs, élevage en libre<br>parcours |
| Eier, Bio             | 44.46    | 43.47   | 44.24  | 44.72     | 43.53   | 43.42    | 43.99    | Œufs, Bio                          |
| Eier, Schweiz         | 27.42    | 26.97   | 27.29  | 27.74     | 26.56   | 26.76    | 26.50    | Œufs, Suisse                       |

Bundesamt für Landwirtschaft (BLW), Fachbereich Marktanalysen

Office fédérale de l'agriculture (OFAG), Secteur Analyses du marché



## 6.12 Produzentenpreisindex Landwirtschaft, Übersicht Indice des prix à la production dans l'agriculture, vue d'ensemble

Ohne Gartenbau- und Baumschulprodukte, Dezember 2020 = 100  
Sans produits de pépinières et produits horticoles, décembre 2020 = 100

| Produkte                                  | 2021    |         |          |          | 2022    |         | Produits                        |
|---|---------|---------|----------|----------|---------|---------|---------------------------------|
|   | Februar | Oktober | November | Dezember | Januar  | Februar |                                 |
|   | Février | Octobre | Novembre | Décembre | Janvier | Février |                                 |
| Landwirtschaftliche Produkte <sup>1</sup> | 97.6    | 104.3   | 102.9    | 103.2    | 103.4   | 102.5   | Produits agricoles <sup>1</sup> |
| Pflanzliche Erzeugung                     | 102.2   | 105.2   | 104.9    | 106.1    | 107.0   | 106.6   | Production végétale             |
| Getreide                                  | 100.0   | 100.1   | 100.1    | 100.1    | 100.1   | 100.1   | Céréales                        |
| Handelsgewächse                           | 100.0   | 108.4   | 109.7    | 109.7    | 109.7   | 109.7   | Plantes industrielles           |
| Futterpflanzen                            | 100.0   | 100.0   | 100.0    | 100.0    | 106.6   | 106.6   | Plantes fourragères             |
| Frischgemüse                              | 106.5   | 106.4   | 105.2    | 106.1    | 108.2   | 107.2   | Légumes frais                   |
| Kartoffeln                                | 100.0   | 126.8   | 126.8    | 126.8    | 126.8   | 126.8   | Pommes de terre                 |
| Obst                                      | 100.0   | 101.0   | 101.0    | 103.8    | 103.8   | 103.8   | Fruits                          |
| Frischobst                                | 100.0   | 102.3   | 102.3    | 102.3    | 102.3   | 102.3   | Fruits frais                    |
| Trauben                                   | 100.0   | 100.0   | 100.0    | 105.0    | 105.0   | 105.0   | Raisins                         |
| Tierische Erzeugung <sup>1</sup>          | 95.4    | 103.9   | 102.0    | 101.8    | 101.6   | 100.5   | Production animale <sup>1</sup> |
| Tiere                                     | 91.7    | 100.5   | 98.8     | 98.2     | 97.9    | 95.7    | Animaux                         |
| Rindvieh                                  | 89.8    | 105.4   | 105.8    | 104.5    | 103.9   | 98.3    | Bovins                          |
| Schweine                                  | 90.3    | 92.8    | 87.8     | 87.8     | 87.8    | 87.8    | Porcs                           |
| Schafe                                    | 101.5   | 107.6   | 107.6    | 106.1    | 106.4   | 110.2   | Ovins                           |
| Geflügel                                  | 100.1   | 104.4   | 104.4    | 104.4    | 104.4   | 106.0   | Volaille                        |
| Tierische Erzeugnisse <sup>1</sup>        | 99.2    | 107.3   | 105.3    | 105.4    | 105.5   | 105.5   | Produits animaux <sup>1</sup>   |
| Rohmilch <sup>2</sup>                     | 99.1    | 108.4   | 106.1    | 106.3    | ...     | ...     | Lait cru <sup>2</sup>           |
| Eier                                      | 100.0   | 99.9    | 99.9     | 99.9     | 99.9    | 99.9    | Œufs                            |
| Sonstige tier. Erzeugnisse                | 100.0   | 100.0   | 100.0    | 100.0    | 103.7   | 103.7   | Autres produits animaux         |

## Produzentenpreisindex Landwirtschaft, Milch Indice des prix à la production dans l'agriculture, lait

Dezember 2020 = 100 ~ Décembre 2020 = 100

| Produkte                     | 2020     | 2021   |           | 2022    |          |          | Produits           |
|------------------------------|----------|--------|-----------|---------|----------|----------|--------------------|
|                              | Dezember | August | September | Oktober | November | Dezember |                    |
|                              | Décembre | Août   | Septembre | Octobre | Novembre | Décembre |                    |
| Landwirtschaftliche Produkte | 100.0    | 104.0  | 105.4     | 104.3   | 102.9    | 103.2    | Produits agricoles |
| Tierische Erzeugung          | 100.0    | 102.3  | 103.0     | 103.9   | 102.0    | 101.8    | Production animale |
| Tierische Erzeugnisse        | 100.0    | 105.6  | 106.4     | 107.3   | 105.3    | 105.4    | Produits animaux   |
| Rohmilch                     | 100.0    | 106.4  | 107.4     | 108.4   | 106.1    | 106.3    | Lait cru           |
| Molkereimilch                | 100.0    | 108.8  | 109.7     | 111.5   | 108.4    | 109.0    | Lait de centrale   |
| Käsereimilch                 | 100.0    | 103.8  | 105.1     | 105.4   | 104.7    | 104.4    | Lait de fromagerie |
| Biomilch                     | 100.0    | 106.5  | 106.4     | 106.6   | 100.8    | 100.8    | Lait Bio           |

<sup>1</sup> Die Indizes der zwei aktuellsten Monate sind provisorisch

<sup>2</sup> Der Index für den Rohmilchpreis wird mit einer Verzögerung von zwei Monaten publiziert. Der provisorische Index enthält eine Schätzung des Rohmilchpreises.

<sup>1</sup> Les indices des deux mois les plus actuels sont provisoires

<sup>2</sup> L'indice du lait cru est publié avec un retard de deux mois. L'indice provisoire se base sur une estimation du prix du lait cru.

### Wichtigste Produzentenpreisindizes nach Jahr und Monat Indices principaux des prix à la production, par année et mois

Dezember 2020 = 100 ~ Décembre 2020 = 100

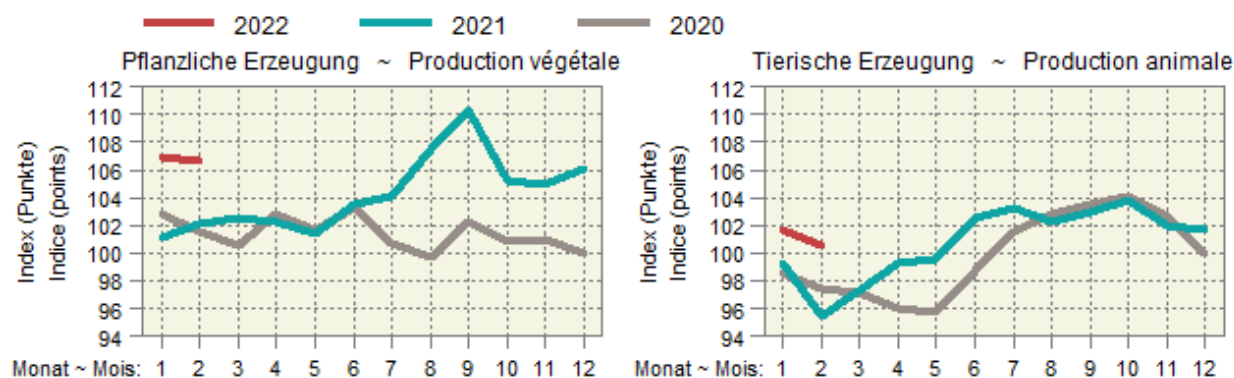
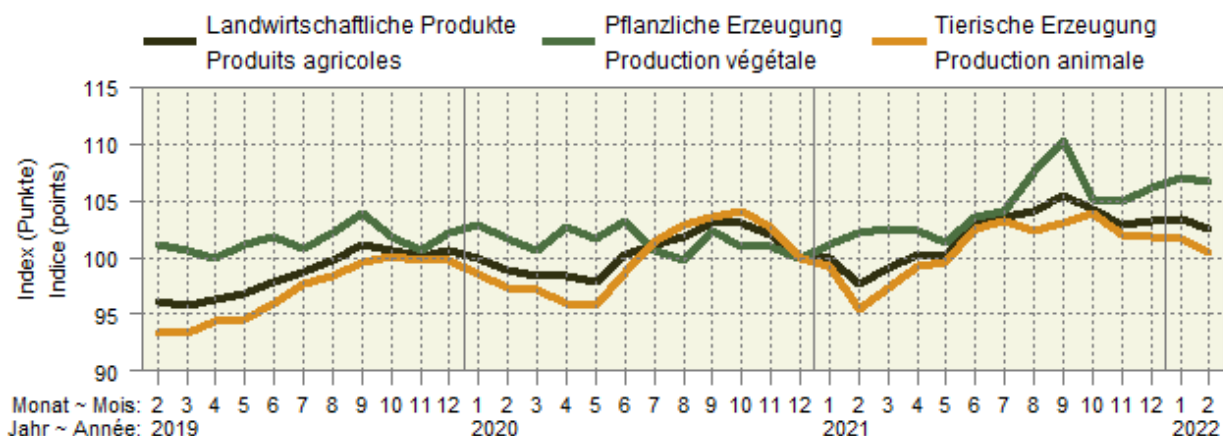

### Entwicklung des Produzentenpreisindex Landwirtschaft Évolution de l'indice des prix à la production dans l'agriculture

Änderungen von Februar 2022 gegenüber Februar 2021

Variation du mois de février 2022 par rapport au mois de février 2021

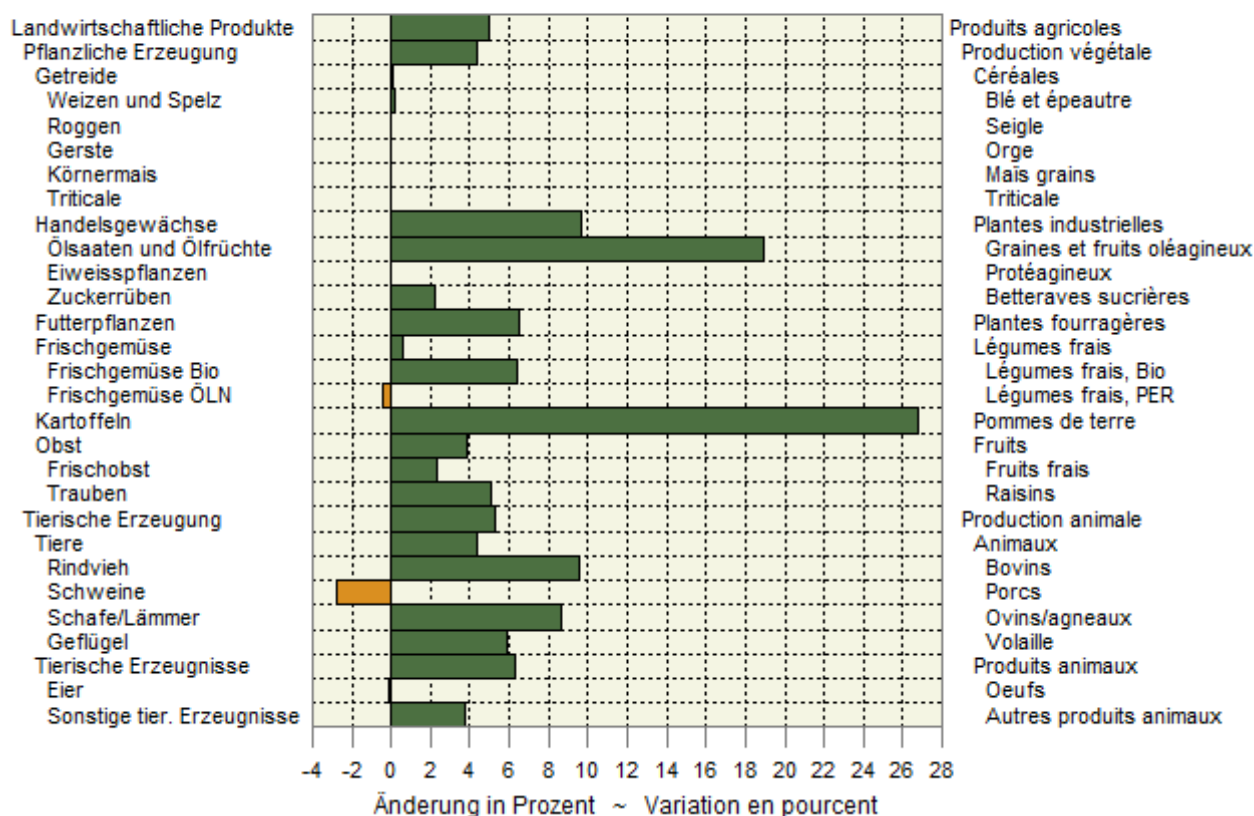

## 6.13 Produzentenpreisindex Landwirtschaft, detailliert Indice des prix à la production dans l'agriculture, détaillé

Ohne Gartenbau- und Baumschulprodukte, Dezember 2020 = 100  
Sans produits de pépinières et produits horticoles, décembre 2020 = 100

| Produkte                                  | Gewichtung<br>2020 | 2021                |         |         | 2022        |                         | Veränderung in % zum            |  | Produits |
|---|--------------------|---------------------|---------|---------|-------------|-------------------------|---------------------------------|--|----------|
|   |                    | Pondération<br>2020 | Februar | Januar  | Februar     | Variation en % par rap. |                                 |  |          |
|   |                    |                     | Février | Janvier | Février     | Vorjahr                 | Vormonat                        |  |          |
|   |                    | Février             | Janvier | Février | Année préc. | Mois préc.              |                                 |  |          |
| Landwirtschaftliche Produkte <sup>1</sup> | 100.0000           | 97.6                | 103.4   | 102.5   | 5.0         | -0.8                    | Produits agricoles <sup>1</sup> |  |          |
| Pflanzliche Erzeugung                     | 32.7245            | 102.2               | 107.0   | 106.6   | 4.4         | -0.3                    | Production végétale             |  |          |
| Getreide                                  | 5.1721             | 100.0               | 100.1   | 100.1   | 0.1         | -                       | Céréales                        |  |          |
| Weizen und Spelz                          | 3.5103             | 100.0               | 100.2   | 100.2   | 0.2         | -                       | Blé et épeautre                 |  |          |
| Roggen                                    | 0.0576             | 100.0               | 100.0   | 100.0   | -           | -                       | Seigle                          |  |          |
| Gerste                                    | 0.8903             | 100.0               | 100.0   | 100.0   | -           | -                       | Orge                            |  |          |
| Körnermais                                | 0.4993             | 100.0               | 100.0   | 100.0   | -           | -                       | Maïs grains                     |  |          |
| Triticale                                 | 0.2145             | 100.0               | 100.0   | 100.0   | -           | -                       | Triticale                       |  |          |
| Handelsgewächse                           | 2.3768             | 100.0               | 109.7   | 109.7   | 9.7         | -                       | Plantes industrielles           |  |          |
| Ölsaaten und Ölfrüchte                    | 1.0703             | 100.0               | 119.0   | 119.0   | 19.0        | -                       | Graines et fruits oléagineux    |  |          |
| Eiweisspflanzen                           | 0.1015             | 100.0               | 100.0   | 100.0   | -           | -                       | Protéagineux                    |  |          |
| Zuckerrüben                               | 1.2051             | 100.0               | 102.3   | 102.3   | 2.3         | -                       | Betteraves sucrières            |  |          |
| Futterpflanzen                            | 0.7900             | 100.0               | 106.6   | 106.6   | 6.6         | -                       | Plantes fourragères             |  |          |
| Frischgemüse                              | 10.8443            | 106.5               | 108.2   | 107.2   | 0.6         | -0.9                    | Légumes frais                   |  |          |
| Frischgemüse Bio                          | 1.6663             | 104.2               | 110.1   | 110.9   | 6.4         | 0.7                     | Légumes Bio                     |  |          |
| Frischgemüse ÖLN                          | 9.1780             | 107.0               | 107.9   | 106.5   | -0.4        | -1.2                    | Légumes PER                     |  |          |
| Blumenkohl                                | 0.2430             | 100.0               | 113.7   | 113.7   | 13.7        | -                       | Chou-fleur                      |  |          |
| Tomaten                                   | 1.6577             | 100.0               | 88.7    | 88.7    | -11.3       | -                       | Tomates                         |  |          |
| Sonstige Frischgemüse                     | 8.9436             | 107.9               | 111.7   | 110.4   | 2.3         | -1.1                    | Autres légumes frais            |  |          |
| Kopfkohl                                  | 0.4084             | 104.7               | 113.2   | 115.5   | 10.3        | 2.1                     | Chou pommé                      |  |          |
| Blattsalat                                | 1.4609             | 100.0               | 93.7    | 93.7    | -6.3        | -                       | Salades à feuilles              |  |          |
| Spinat                                    | 0.2810             | 100.0               | 100.0   | 100.0   | -           | -                       | Epinards                        |  |          |
| Gurken                                    | 0.3487             | 100.0               | 100.0   | 100.0   | -           | -                       | Concombres                      |  |          |
| Karotten                                  | 0.7008             | 100.5               | 114.5   | 114.5   | 14.0        | -                       | Carottes                        |  |          |
| Zwiebeln                                  | 0.5685             | 110.2               | 116.6   | 124.0   | 12.5        | 6.3                     | Oignons                         |  |          |
| Buschbohnen                               | 0.1966             | 100.0               | 110.6   | 110.6   | 10.6        | -                       | Haricots nains                  |  |          |
| Erbsen                                    | 0.0624             | 100.0               | 95.6    | 95.6    | -4.4        | -                       | Petits pois                     |  |          |
| Sonstige Frischgemüse, a.n.g.             | 4.9163             | 112.8               | 117.7   | 114.3   | 1.4         | -2.8                    | Autres légumes frais, n.d.a.    |  |          |
| Zichorien/Endivien                        | 0.9175             | 103.3               | 99.7    | 107.0   | 3.6         | 7.3                     | Chicorées/Endives               |  |          |
| Lauch                                     | 0.5948             | 110.6               | 145.7   | 120.2   | 8.7         | -17.5                   | Poireaux                        |  |          |
| Kohlrabi                                  | 0.1898             | 100.0               | 92.9    | 92.9    | -7.1        | -                       | Chou-pomme                      |  |          |
| Radieschen/Rettich                        | 0.3343             | 100.0               | 96.6    | 96.6    | -3.4        | -                       | Radis/radis blanc               |  |          |
| Zucchini                                  | 0.2875             | 100.0               | 152.6   | 152.6   | 52.6        | -                       | Courgettes                      |  |          |
| Sellerie                                  | 0.5421             | 110.0               | 114.8   | 114.8   | 4.4         | -                       | Céleri-rave                     |  |          |
| Broccoli                                  | 0.3249             | 100.0               | 114.7   | 114.7   | 14.7        | -                       | Brocoli                         |  |          |
| Fenchel                                   | 0.2432             | 100.0               | 90.9    | 90.9    | -9.1        | -                       | Fenouil                         |  |          |
| Krautstiel                                | 0.0754             | 100.0               | 104.8   | 104.8   | 4.8         | -                       | Côte de bette                   |  |          |
| Chinakohl                                 | 0.1721             | 109.2               | 110.2   | 114.3   | 4.7         | 3.7                     | Chou chinois                    |  |          |
| Nüsslisalat                               | 0.9136             | 150.8               | 136.1   | 126.8   | -15.9       | -6.8                    | Doucette, rampon, mâche         |  |          |
| Kartoffeln                                | 2.5464             | 100.0               | 126.8   | 126.8   | 26.8        | -                       | Pommes de terre                 |  |          |
| Frischkartoffeln                          | 1.8249             | 100.0               | 133.8   | 133.8   | 33.8        | -                       | Pommes de terre frais           |  |          |
| Kartoffeln, Veredlung                     | 0.7215             | 100.0               | 109.1   | 109.1   | 9.1         | -                       | Pommes de terre, transformation |  |          |
| Obst                                      | 10.9950            | 100.0               | 103.8   | 103.8   | 3.8         | -                       | Fruits                          |  |          |
| Frischobst                                | 4.8811             | 100.0               | 102.3   | 102.3   | 2.3         | -                       | Fruits frais                    |  |          |
| Tafeläpfel                                | 1.8566             | 100.0               | 99.7    | 99.7    | -0.3        | -                       | Pommes de table                 |  |          |
| Tafelbirnen                               | 0.2852             | 100.0               | 101.7   | 101.7   | 1.7         | -                       | Poires de table                 |  |          |
| Sonstiges Frischobst                      | 2.7393             | 100.0               | 104.1   | 104.1   | 4.1         | -                       | Autres fruits frais             |  |          |
| Kirschen                                  | 0.3856             | 100.0               | 100.0   | 100.0   | -           | -                       | Cerises                         |  |          |
| Zwetschgen                                | 0.1885             | 100.0               | 120.1   | 120.1   | 20.1        | -                       | Prunes                          |  |          |
| Erdbeeren                                 | 0.7497             | 100.0               | 105.9   | 105.9   | 5.9         | -                       | Fraises                         |  |          |
| Sonstiges Frischobst, a.n.g.              | 1.4156             | 100.0               | 102.1   | 102.1   | 2.1         | -                       | Autres fruits frais, n.d.a.     |  |          |
| Aprikosen                                 | 0.2713             | 100.0               | 100.0   | 100.0   | -           | -                       | Abricots                        |  |          |
| Himbeeren                                 | 0.6638             | 100.0               | 104.6   | 104.6   | 4.6         | -                       | Framboises                      |  |          |
| Mostobst                                  | 0.4805             | 100.0               | 100.0   | 100.0   | -           | -                       | Fruits à cidre                  |  |          |
| Trauben                                   | 6.1139             | 100.0               | 105.0   | 105.0   | 5.0         | -                       | Raisins                         |  |          |

-/-

## 6.13 Produzentenpreisindex Landwirtschaft, detailliert Indice des prix à la production dans l'agriculture, détaillé

Fortsetzung  
Suite

Ohne Gartenbau- und Baumschulprodukte, Dezember 2020 = 100  
Sans produits de pépinières et produits horticoles, décembre 2020 = 100

| Produkte                           | Gewichtung<br>2020 | 2021    |         |             | Veränderung in % zum    |       | Produits                        |
|------------------------------------|--------------------|---------|---------|-------------|-------------------------|-------|---------------------------------|
|                                    |                    | 2020    | 2022    | 2022        | Variation en % par rap. |       |                                 |
|                                    |                    |         |         |             | 2020                    | 2020  |                                 |
| Pondération<br>2020                | Februar            | Januar  | Februar | Vorjahr     | Vormonat                |       |                                 |
|                                    | Février            | Janvier | Février | Année préc. | Mois préc.              |       |                                 |
| Tierische Erzeugung <sup>1</sup>   | 67.2755            | 95.4    | 101.6   | 100.5       | 5.3                     | -1.1  | Production animale <sup>1</sup> |
| Tiere                              | 34.0422            | 91.7    | 97.9    | 95.7        | 4.3                     | -2.2  | Animaux                         |
| Rindvieh                           | 15.4231            | 89.8    | 103.9   | 98.3        | 9.5                     | -5.3  | Bovins                          |
| Grossvieh                          | 9.4406             | 99.2    | 104.9   | 104.2       | 5.0                     | -0.7  | Gros bétail                     |
| Kälber                             | 5.9825             | 74.9    | 102.3   | 89.2        | 19.1                    | -12.8 | Veaux                           |
| Schweine                           | 12.9672            | 90.3    | 87.8    | 87.8        | -2.8                    | -     | Porcs                           |
| Schafe                             | 0.8316             | 101.5   | 106.4   | 110.2       | 8.6                     | 3.6   | Ovins                           |
| Geflügel                           | 4.8203             | 100.1   | 104.4   | 106.0       | 5.9                     | 1.6   | Volaille                        |
| Tierische Erzeugnisse <sup>1</sup> | 33.2333            | 99.2    | 105.5   | 105.5       | 6.3                     | -     | Produits animaux <sup>1</sup>   |
| Rohmilch <sup>2</sup>              | 28.9388            | 99.1    | ...     | ...         | ...                     | ...   | Lait cru <sup>2</sup>           |
| Eier                               | 3.9928             | 100.0   | 99.9    | 99.9        | -0.1                    | -     | Œufs                            |
| Sonstige tier. Erzeugnisse         | 0.3017             | 100.0   | 103.7   | 103.7       | 3.7                     | -     | Autres produits animaux         |

## Produzentenpreisindex Landwirtschaft, Milch Indice des prix à la production dans l'agriculture, lait

Dezember 2020 = 100 ~ Décembre 2020 = 100

| Produkte                     | Gewichtung<br>2020 | 2021     |          |             | Veränderung in % zum    |      | Produits           |
|------------------------------|--------------------|----------|----------|-------------|-------------------------|------|--------------------|
|                              |                    | 2020     | 2021     | 2021        | Variation en % par rap. |      |                    |
|                              |                    |          |          |             | 2020                    | 2020 |                    |
| Pondération<br>2020          | Dezember           | November | Dezember | Vorjahr     | Vormonat                |      |                    |
|                              | Décembre           | Novembre | Décembre | Année préc. | Mois préc.              |      |                    |
| Landwirtschaftliche Produkte | 100.0000           | 100.0    | 102.9    | 103.2       | 3.2                     | 0.2  | Produits agricoles |
| Tierische Erzeugung          | 67.2755            | 100.0    | 102.0    | 101.8       | 1.8                     | -0.2 | Production animale |
| Tierische Erzeugnisse        | 33.2333            | 100.0    | 105.3    | 105.4       | 5.4                     | 0.1  | Produits animaux   |
| Rohmilch                     | 28.9388            | 100.0    | 106.1    | 106.3       | 6.3                     | 0.2  | Lait cru           |
| Molkereimilch                | 13.6905            | 100.0    | 108.4    | 109.0       | 9.0                     | 0.6  | Lait de centrale   |
| Käsereimilch                 | 12.6176            | 100.0    | 104.7    | 104.4       | 4.4                     | -0.2 | Lait de fromagerie |
| Biomilch                     | 2.6307             | 100.0    | 100.8    | 100.8       | 0.8                     | -0.1 | Lait Bio           |

<sup>1</sup> Die Indizes der zwei aktuellsten Monate sind provisorisch

<sup>2</sup> Der Index für den Rohmilchpreis wird mit einer Verzögerung von zwei Monaten publiziert. Der provisorische Index enthält eine Schätzung des Rohmilchpreises.

<sup>1</sup> Les indices des deux mois les plus actuels sont provisoires

<sup>2</sup> L'indice du lait cru est publié avec un retard de deux mois. L'indice provisoire se base sur une estimation du prix du lait cru.

Bundesamt für Statistik (BFS)

Office fédéral de la statistique (OFS)

## 6.14 Produzentenpreisindex Rohholz Indice des prix à la production des bois bruts

Basis September - Oktober 2020 = 100 ~ Base septembre - octobre 2020 = 100

| Sortimente                                 | 2020     |         | 2021    |         | Veränderung in % zum    |               | Assortiments  |
|--|----------|---------|---------|---------|-------------------------|---------------|---|
|  | 2020     | 2020    | 2021    | 2021    | Variation en % par rap. |               |   |
|  |          |         |         |         | Nov-Dez                 | Jul-Aug       |   |
|  | Nov.-déc | Jul-aoû | Sep-oct | Nov-déc | Année préc.             | Période préc. |   |
| Rohholz                                    | 102.0    | 100.0   | 100.1   | 100.5   | -1.5                    | 0.3           | Bois bruts  |
| Säge-Rundholz                              | 102.2    | 100.0   | 100.3   | 100.2   | -1.9                    | -0.1          | Grumes de sciage                                      |
| Säge-Rundholz, Nadelholz                   | 102.6    | 100.0   | 100.3   | 100.3   | -2.3                    | -0.1          | Grumes de sciage: résineux                            |
| Säge-Rundholz, Laubholz                    | 99.2     | 100.0   | 100.0   | 100.0   | 0.8                     | -             | Grumes de sciage: feuillus                            |
| Industrieholz                              | 104.7    | 100.0   | 100.0   | 100.0   | -4.5                    | -             | Bois d'industrie                                      |
| Schleifholz/Papierholz,<br>1. Klasse (SN1) | 101.6    | 100.0   | 100.0   | 100.0   | -1.5                    | -             | Bois de râperie (bois à papier),<br>1ère classe (RR1) |
| Spanplattenholz                            | 107.4    | 100.0   | 100.0   | 100.0   | -6.9                    | -             | Bois à panneaux                                       |
| Energieholz (Brennholz)                    | 101.2    | 100.0   | 99.9    | 100.9   | -0.2                    | 1.1           | Bois d'énergie  |

Bundesamt für Statistik (BFS)

Office fédéral de la statistique (OFS)

## 6.15 Raufutterpreise gemäss Angaben der Berichterstatter des SBV Prix des fourrages selon les indications des correspondants de l'USP

MwSt. inbegriffen; Anzahl Meldungen in Klammer

TVA incluse; nombre d'indications entre parenthèses

| Kategorie                                | 2020  |      | 2021  |      | 2021<br>Oktober |          | Dezember |         | 2022<br>Februar |      | Catégorie  |
|--|-------|------|-------|------|-----------------|----------|----------|---------|-----------------|------|--|
|  |       |      |       |      | Oktober         | Dezember | Décembre | Februar | Février         |      |  |
| Dürrfutter, CHF/100kg                    |       |      |       |      |                 |          |          |         |                 |      | Fourrage sec, CHF/100kg                          |
| Heu belüftet                             | 37.17 | (12) | 34.00 | (12) | ...             | (2)      | ...      | (1)     | ...             | (2)  | Foin séché en grange en vrac pris sur le tas     |
| lose ab Stock                            |       |      |       |      |                 |          |          |         |                 |      |  |
| Heu belüftet gepresst, franko Empfänger  | 36.35 | (26) | 36.72 | (29) | ...             | (4)      | ...      | (3)     | ...             | (4)  | Foin séché en grange pressé, fco acheteur        |
| Heu unbelüftet lose ab Stock             | 33.79 | (7)  | 30.80 | (10) | ...             | (1)      | ...      | (2)     | ...             | (1)  | Foin séché sur le champs en vrac pris sur le tas |
| Heu unbelüftet gepresst franko Empfänger | 32.50 | (58) | 31.25 | (44) | 33.57           | (7)      | 31.33    | (6)     | 32.35           | (5)  | Foin séché sur le champs pressé, fco acheteur    |
| Emd belüftet gepresst franko Empfänger   | 36.50 | (14) | 35.83 | (12) | ...             | (1)      | ...      | (2)     | ...             | (4)  | Regain séché en grange pressé, fco acheteur      |
| Ökoheu lose ab Stock                     | 23.50 | (6)  | 24.56 | (9)  | ...             | (1)      | ...      | (1)     | ...             | (1)  | Foin écologique en vrac pris sur le tas          |
| Ökoheu gepresst ab Stock                 | 28.45 | (22) | 34.39 | (18) | ...             | (1)      | 34.00    | (6)     | 31.43           | (7)  | Foin écologique pressé pris sur le tas           |
| Stroh, CHF/100kg                         |       |      |       |      |                 |          |          |         |                 |      | Paille, CHF/100kg                                |
| Stroh gepresst, ab Hof                   | 17.96 | (46) | 18.57 | (37) | 22.42           | (6)      | 16.68    | (7)     | 18.40           | (5)  | Paille pressée, départ ferme                     |
| Stroh gepresst, franko Empfänger         | 21.60 | (94) | 21.78 | (92) | 24.21           | (14)     | 23.06    | (18)    | 22.25           | (14) | Paille pressée, fco acheteur                     |
| Silage, CHF/Grossballe                   |       |      |       |      |                 |          |          |         |                 |      | Ensilage, CHF/balle grande                       |
| Grassilage, Grossballen, ab Hof          | 71    | (70) | 72    | (57) | 74              | (11)     | 72       | (10)    | 80              | (9)  | Ensilage d'herbe, grandes balles, départ ferme   |
| Maissilage, Grossballen, ab Hof          | 112   | (43) | 140   | (34) | 247             | (7)      | 113      | (9)     | 122             | (8)  | Ensilage de maïs, grandes balles, départ champ   |

Agristat, Berichterstatterhebung

Agristat, enquête auprès des correspondants

## 6.16 Einkaufspreise einiger landwirtschaftlicher Produktionsmittel Prix d'achat de divers agents de production agricole

Die Preise zur Indexberechnung werden anfangs Monat erhoben, franko Hof oder ab nächster Verkaufsstelle und ohne MwSt.

Les prix pour le calcul de l'indice sont relevés au début du mois, franco ferme ou à partir du point de vente le plus proche et sans TVA.

| Produktionsmittel                | Einheit<br>Unité | 2021    |          | 2022    |         | Differenz in CHF zum           |            | Agents de production                |
|----------------------------------|------------------|---------|----------|---------|---------|--------------------------------|------------|-------------------------------------|
|                                  |                  | 2021    |          | 2022    |         | Differenz in CHF par rapport à |            |                                     |
|                                  |                  | Februar | Dezember | Januar  | Februar | Vorjahr                        | Vormonat   |                                     |
|                                  |                  | Février | Décembre | Janvier | Février | Année préc.                    | Mois préc. |                                     |
| Energiestoffe <sup>1</sup>       |                  |         |          |         |         |                                |            | Sources énergétiques <sup>1</sup>   |
| Heizöl <sup>2</sup>              | CHF/hl           | 67.09   | 85.78    | 93.22   | 101.36  | 34.27                          | 8.14       | Mazout <sup>2</sup>                 |
| Benzin <sup>3</sup>              | CHF/hl           | 83.75   | 106.03   | 104.18  | 113.46  | 29.71                          | 9.28       | Essence <sup>3</sup>                |
| Diesel <sup>3</sup>              | CHF/hl           | 91.30   | 109.87   | 108.94  | 117.29  | 25.99                          | 8.35       | Diesel <sup>3</sup>                 |
| Düngemittel <sup>4</sup>         |                  |         |          |         |         |                                |            | Engrais <sup>4</sup>                |
| Ammonsalpeter<br>27 % N + Mg     | CHF/100 kg N     | 136.95  | 285.46   | 285.46  | 285.46  | 148.51                         | -          | Nitrate d'ammoniaque<br>27 % N + Mg |
| Harnstoff<br>46 % N grob gekörnt | CHF/100 kg N     | 119.62  | 226.94   | 226.94  | 226.94  | 107.32                         | -          | Urée<br>46 % N granulée             |
| Phosphatdünger<br>18 % P + Mg    | CHF/100 kg P     | 274.80  | 322.49   | 322.49  | 322.49  | 47.69                          | -          | Engrais phosphaté<br>18 % P + Mg    |
| Kalisalz<br>60 % K granulliert   | CHF/100 kg K     | 85.04   | 125.20   | 125.20  | 128.46  | 43.42                          | 3.26       | Sel de potasse<br>60 % K granulé    |
| PK-Dünger 0-20-30                | CHF/100 kg       | 60.78   | 77.85    | 77.85   | 77.85   | 17.07                          | -          | Engrais PK 0-20-30                  |
| NPK-Dünger 13-13-21              | CHF/100 kg       | 54.44   | 78.54    | 78.54   | 83.41   | 28.97                          | 4.87       | Engrais NPK 13-13-21                |
| NPK-Dünger 20-5-8                | CHF/100 kg       | 61.46   | 80.49    | 80.49   | 87.32   | 25.86                          | 6.83       | Engrais NPK 20-5-8                  |

<sup>1</sup> Quelle: Landesindex der Konsumentenpreise (BFS)<sup>2</sup> Preis für 9 001-14 000 Liter<sup>3</sup> Nach Abzug der Mineralölsteuerrückerstattung<sup>4</sup> Lieferbedingungen: Sackware, franko Hof, mind. 8 t<sup>1</sup> Source : Indice suisse des prix à la consommation (OFS)<sup>2</sup> Prix pour 9 001-14 000 litres<sup>3</sup> Après déduction du remboursement de l'impôt sur les carburants<sup>4</sup> Conditions de livraison : en sac, franco ferme, au moins 8 t

## 6.17 Einkaufspreisindex landwirtschaftlicher Produktionsmittel, Übersicht Indice des prix d'achat des agents de production agricole, vue d'ensemble

Dezember 2020 = 100 ~ Décembre 2020 = 100

| Produktgruppen   | 2021    |         |          |          | 2022    |         |   | Groupes de produits |
|--|---------|---------|----------|----------|---------|---------|---|---------------------|
|  | Februar | Oktober | November | Dezember | Januar  | Februar |   |                     |
|  | Février | Octobre | Novembre | Décembre | Janvier | Février |   |                     |
| Gesamtinput  | 100.4   | 104.3   | 105.1    | 106.2    | 107.5   | 108.4   | Input total   |                     |
| Landwirtschaftliche Verbrauchsgüter (Vorleistungen)          | 100.4   | 104.6   | 105.2    | 106.6    | 107.9   | 109.1   | Produits consommés dans l'agriculture (consom. intermédiaire) |                     |
| Saat- und Pflanzgut  | 99.5    | 99.9    | 99.8     | 99.8     | 101.0   | 101.0   | Semences et plants  |                     |
| Energie- und Schmierstoffe                                   | 106.8   | 127.1   | 132.4    | 127.4    | 128.4   | 137.7   | Énergie et lubrifiants  |                     |
| Dünge- und Bodenverbesserungsmittel                          | 102.6   | 116.8   | 116.8    | 163.9    | 163.9   | 166.4   | Engrais et amendements  |                     |
| Pflanzenschutz- und Schädlingsbekämpfungsmittel              | 99.1    | 99.1    | 99.1     | 99.1     | 101.6   | 101.6   | Produits phytosanitaires et anti-parasitaires                 |                     |
| Tierarzt und Medikamente                                     | 100.1   | 100.2   | 100.1    | 99.9     | 99.8    | 99.7    | Vétérinaire et médicaments                                    |                     |
| Futtermittel   | 100.2   | 104.3   | 104.5    | 104.6    | 106.0   | 106.3   | Aliments pour animaux   |                     |
| Instandhaltung von Maschinen und Geräten                     | 100.0   | 101.2   | 101.5    | 101.6    | 101.6   | 102.7   | Entretien des machines et de l'équipement                     |                     |
| Instandhaltung von Bauten                                    | 100.1   | 111.0   | 111.3    | 111.4    | 111.4   | 113.7   | Entretien des bâtiments                                       |                     |
| Sonstige Waren und Dienstleistungen                          | 99.2    | 99.7    | 99.7     | 99.7     | 101.8   | 101.9   | Autres biens et services                                      |                     |
| Landwirtschaftl. Investitionsgüter                           | 100.2   | 103.3   | 104.8    | 104.9    | 106.1   | 106.2   | Investissements agricoles                                     |                     |
| Ausrüstungsgüter   | 100.3   | 103.9   | 104.1    | 104.3    | 106.2   | 106.3   | Biens d'équipements   |                     |
| Bauten   | 100.0   | 102.5   | 106.5    | 106.5    | 106.5   | 106.5   | Constructions   |                     |
| Produktionsmittel landwirtschaftlicher Herkunft <sup>1</sup> | 100.0   | 103.6   | 103.8    | 103.8    | 105.2   | 105.4   | Agents de production d'origine agricole <sup>1</sup>          |                     |
| Restliche Produktionsmittel <sup>2</sup>                     | 100.5   | 104.6   | 105.6    | 107.1    | 108.3   | 109.5   | Autres agents de production <sup>2</sup>                      |                     |

<sup>1</sup> Produktionsmittel, bei denen ein grosser Teil der Wertschöpfung in der Landwirtschaft erfolgt: Saat- und Pflanzgut, Futtermittel

<sup>2</sup> Restliche Produktionsmittel, bei denen die Wertschöpfung überwiegend ausserhalb der Landwirtschaft erfolgt.

<sup>1</sup> Agents de production dont une part importante de la valeur ajoutée est d'origine agricole: semences et plants, aliments pour animaux.

<sup>2</sup> Autres agents de production dont la plupart de la valeur ajoutée est créée en dehors de l'agriculture.

Agristat

Agristat

### Entwicklung der wichtigsten Einkaufspreisindizes nach Jahr und Monat Évolution des indices des prix d'achat des agents de production, par année et mois

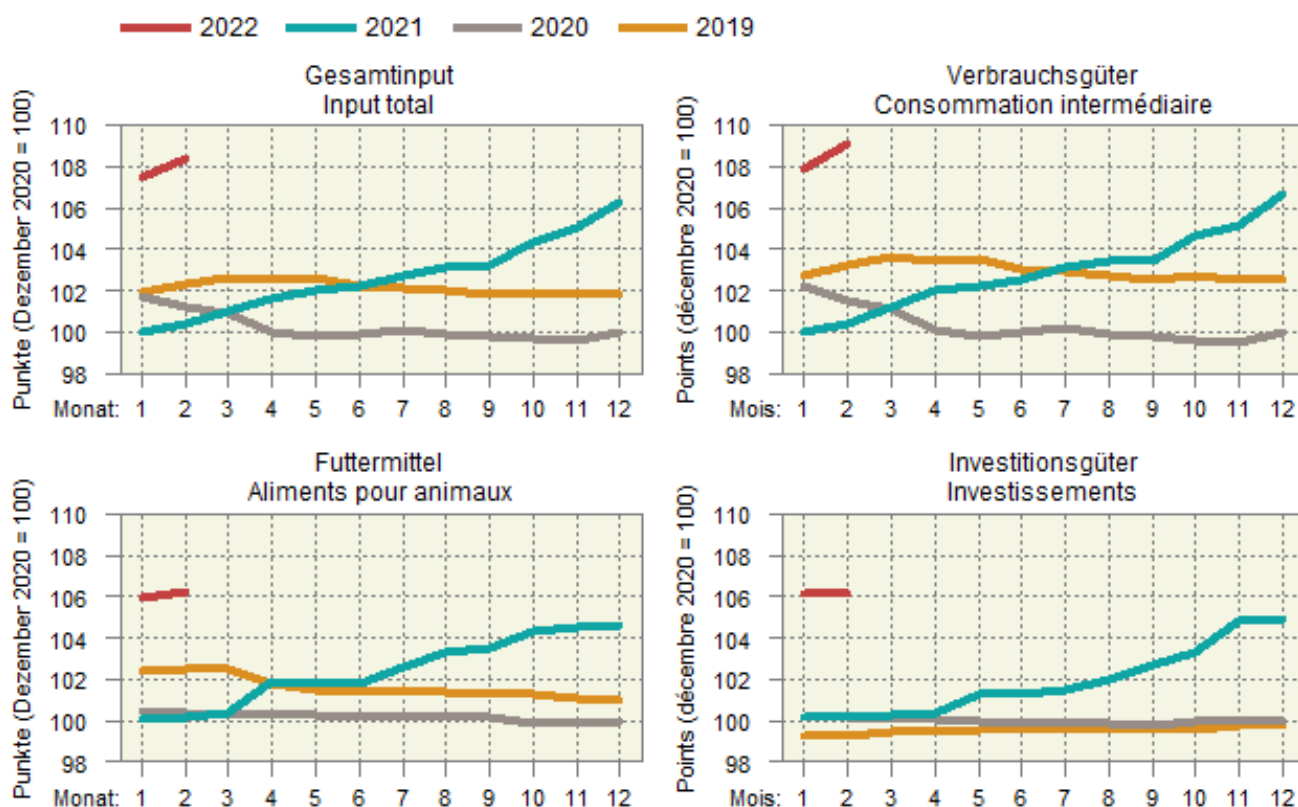



## Entwicklung der wichtigsten Einkaufspreisindizes Évolution des principaux indices des prix d'achats des agents de production

Entwicklung nach Jahr und Monat, Dezember 2020 = 100; oben rechts: Änderung in Prozent im letzten Monat gegenüber dem Vorjahresmonat

Évolution par année et mois, décembre 2020 = 100; à droite en haut : changement en pourcent dans le dernier mois par rapport au mois de l'année précédente

— 2022 — 2021 — 2020

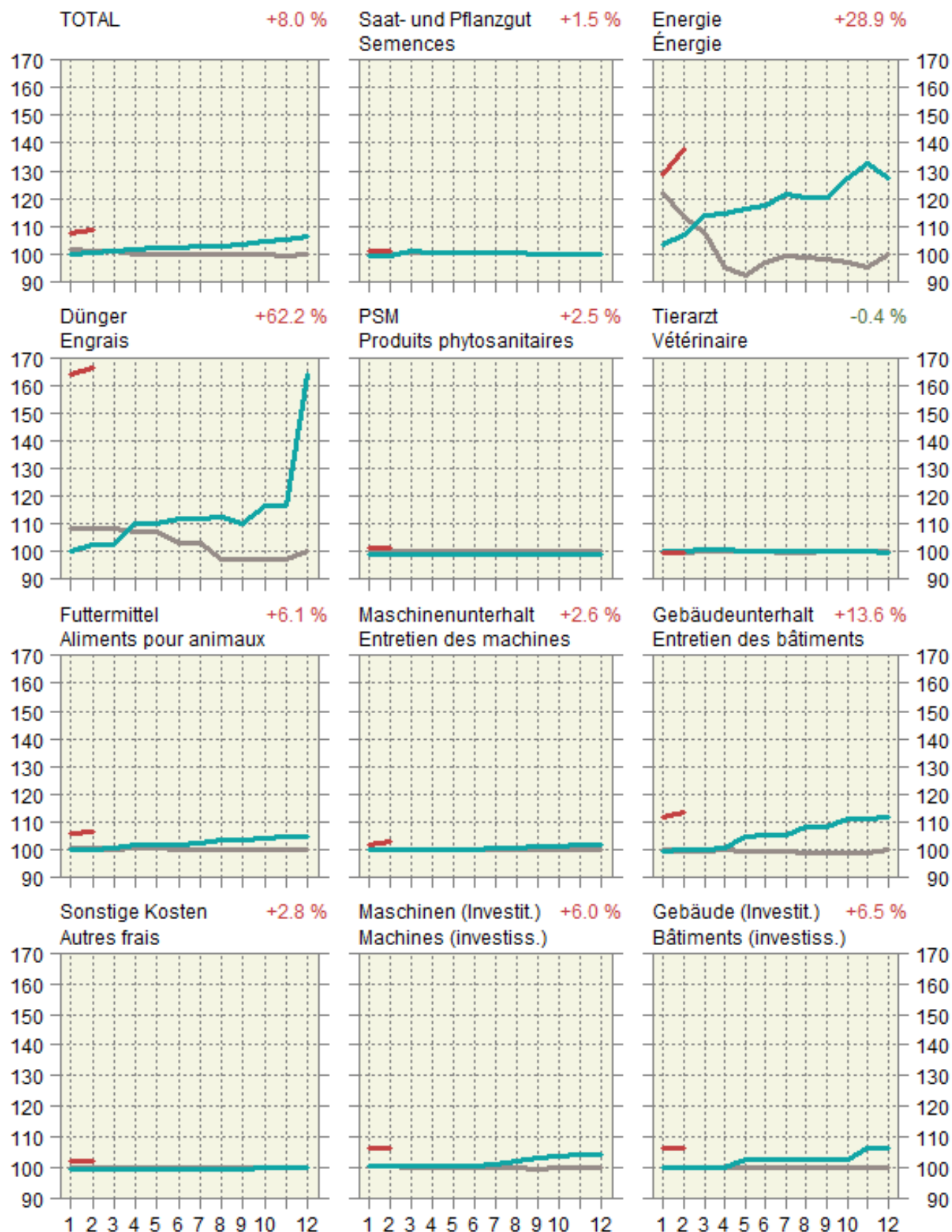

## 6.18 Einkaufspreisindex landwirtschaftlicher Produktionsmittel, detailliert Indice des prix d'achat des agents de production agricole, détaillé

Januar 2018 = 100 ~ Janvier 2018 = 100

| Produktgruppen  | Gewichtung<br>2018 | 2021                |         | 2022    |         | Veränderung in % zum    |            | Groupes de produits  |  |
|---|--------------------|---------------------|---------|---------|---------|-------------------------|------------|--|--|
|   |                    | Pondération<br>2018 | Februar | Januar  | Februar | Variation en % par rap. |            |  |  |
|   |                    |                     | Février | Janvier | Février | Vorjahr                 | Vormonat   |  |  |
|   |                    |                     |         |         |         | Année préc.             | Mois préc. |  |  |
| Gesamtinput   | 100.0000           | 99.7                | 106.8   | 107.7   | 8.0     | 0.9                     |            | Input total  |  |
| Landwirtschaftliche Verbrauchsgüter (Vorleistungen)               | 77.0679            | 98.6                | 106.0   | 107.1   | 8.7     | 1.1                     |            | Produits consommés dans l'agricult. (consommation intermédiaire) |  |
| Saat- und Pflanzgut   | 4.3342             | 100.0               | 101.6   | 101.6   | 1.6     | -                       |            | Semences et plants   |  |
| Energie und Schmierstoffe   | 7.4654             | 89.3                | 107.3   | 115.1   | 28.9    | 7.3                     |            | Énergie et lubrifiants   |  |
| Strom   | 2.5767             | 97.6                | 98.6    | 98.6    | 1.1     | -                       |            | Électricité  |  |
| Heizstoffe  | 0.9100             | 84.0                | 109.1   | 118.3   | 40.8    | 8.5                     |            | Combustibles de chauffage  |  |
| Treibstoffe   | 3.7867             | 84.3                | 112.6   | 125.8   | 49.2    | 11.7                    |            | Carburants   |  |
| Schmierstoffe   | 0.1920             | 101.2               | 110.6   | 110.6   | 9.3     | -                       |            | Lubrifiants  |  |
| Dünge- und Bodenverbesserungsmittel                               | 3.0109             | 99.8                | 159.5   | 161.9   | 62.2    | 1.5                     |            | Engrais et amendements   |  |
| Einnährstoffdünger  | 2.1076             | 100.5               | 178.0   | 180.9   | 80.1    | 1.6                     |            | Engrais simples  |  |
| Mehrnährstoffdünger   | 0.6323             | 98.0                | 124.9   | 126.7   | 29.2    | 1.5                     |            | Engrais composés   |  |
| Sonstige Dünge- und Bodenverbesserungsmittel                      | 0.2710             | 99.1                | 96.4    | 96.4    | -2.7    | -                       |            | Autres engrais et amendements                                    |  |
| Pflanzenschutz- und Schädlingsbekämpfungsmittel                   | 1.8450             | 97.6                | 100.1   | 100.1   | 2.5     | -                       |            | Produits phytosanitaires et antiparasitaires                     |  |
| Tierarzt und Medikamente  | 3.0050             | 98.0                | 97.8    | 97.6    | -0.4    | -0.2                    |            | Vétérinaire et médicaments                                       |  |
| Futtermittel  | 23.0202            | 100.0               | 105.8   | 106.1   | 6.1     | 0.3                     |            | Aliments pour animaux  |  |
| Einzelfuttermittel  | 4.5822             | 101.3               | 104.7   | 106.3   | 4.9     | 1.5                     |            | Aliments simples   |  |
| Mischfuttermittel   | 18.4380            | 99.7                | 106.1   | 106.1   | 6.4     | -                       |            | Aliments composés  |  |
| für Kälber  | 1.2701             | 101.2               | 104.3   | 104.3   | 3.0     | -                       |            | pour veaux   |  |
| für Rinder ohne Kälber  | 5.0476             | 101.1               | 108.3   | 108.3   | 7.2     | -                       |            | pour bovins autres que veaux                                     |  |
| für Schweine  | 7.2551             | 98.1                | 104.4   | 104.4   | 6.4     | -                       |            | pour porcins   |  |
| für Geflügel  | 4.5470             | 100.4               | 106.9   | 106.9   | 6.5     | -                       |            | pour volailles   |  |
| sonstige  | 0.3183             | 100.5               | 105.8   | 105.8   | 5.3     | -                       |            | autres   |  |
| Instandhaltung von Maschinen und Geräten                          | 7.6212             | 100.8               | 102.4   | 103.5   | 2.6     | 1.1                     |            | Entretien des machines et de l'équipement                        |  |
| Instandhaltung von Bauten   | 3.1255             | 100.6               | 112.0   | 114.2   | 13.6    | 2.0                     |            | Entretien des bâtiments  |  |
| Sonstige Waren und Dienstleistungen                               | 23.6405            | 98.9                | 101.5   | 101.6   | 2.8     | 0.1                     |            | Autres biens et services   |  |
| Landwirtschaftliche Dienstleistungen                              | 10.1022            | 96.6                | 97.8    | 97.8    | 1.3     | -                       |            | Services agricoles   |  |
| Sonstige Waren und Dienstleistungen a.n.g                         | 13.5383            | 100.7               | 104.2   | 104.5   | 3.8     | 0.2                     |            | Autres biens et services n.d.a.                                  |  |
| Wasserkosten  | 0.9445             | 98.3                | 98.3    | 98.3    | -       | -                       |            | Frais de l'eau   |  |
| Kleinwerkzeuge  | 2.9214             | 100.6               | 107.5   | 108.4   | 7.7     | 0.8                     |            | Petit outillage  |  |
| Allg. Kosten Pflanzenbau  | 2.1406             | 103.0               | 109.9   | 109.9   | 6.6     | -                       |            | Frais généraux en cult. végétale                                 |  |
| Allg. Kosten Tierhaltung  | 2.6020             | 91.1                | 96.0    | 96.2    | 5.5     | 0.2                     |            | Frais généraux en prod. animale                                  |  |
| Kommunikation   | 2.0024             | 104.1               | 104.6   | 104.8   | 0.6     | 0.2                     |            | Communication  |  |
| Administration, Beratungsdienstleistungen, Finanzdienstleistungen | 1.8536             | 109.2               | 109.2   | 109.2   | -       | -                       |            | Administration, services de consultation, services financiers    |  |
| Berufsverbände  | 1.0738             | 100.0               | 100.0   | 100.0   | -       | -                       |            | Organisations professionnelles                                   |  |
| Landwirtschaftl. Investitionsgüter                                | 22.9321            | 103.5               | 109.5   | 109.7   | 6.0     | 0.1                     |            | Investissements agricoles  |  |
| Ausrüstungsgüter  | 14.2866            | 105.0               | 111.1   | 111.3   | 6.0     | 0.1                     |            | Biens d'équipements  |  |
| Einrichtungen und sonstige Maschinen                              | 9.3227             | 105.0               | 111.3   | 111.3   | 6.0     | -                       |            | Équipements et autres machines                                   |  |
| Einachsschlepper und andere einachsige Motorgeräte                | 0.4861             | 108.7               | 113.8   | 113.8   | 4.7     | -                       |            | Monoaxes et autres machines à un essieu                          |  |
| Maschinen und Geräte für die Bodenbearbeitung                     | 2.6976             | 103.7               | 110.5   | 110.5   | 6.6     | -                       |            | Machines et équipements pour la culture du sol                   |  |
| Maschinen und Geräte für die Ernte                                | 3.3914             | 105.0               | 112.6   | 112.6   | 7.2     | -                       |            | Machines et équipements pour la récolte                          |  |
| Maschinen und Einrichtungen der Innenwirtschaft                   | 2.7476             | 105.6               | 110.1   | 110.1   | 4.3     | -                       |            | Machines et équipements utilisés à l'intérieur de la ferme       |  |
| Fahrzeuge   | 4.9639             | 105.0               | 110.6   | 111.1   | 5.8     | 0.4                     |            | Véhicules  |  |
| Zugmaschinen  | 3.3036             | 105.1               | 111.7   | 111.7   | 6.3     | -                       |            | Tracteurs  |  |
| Sonstige Fahrzeuge  | 1.6603             | 104.8               | 108.6   | 110.0   | 5.0     | 1.3                     |            | Autres véhicules   |  |
| Bauten  | 7.6423             | 101.0               | 107.5   | 107.5   | 6.5     | -                       |            | Constructions  |  |
| Sonstige Investitionen  | 1.0032             | 100.8               | 103.0   | 103.0   | 2.2     | -                       |            | Autres investissements   |  |
| Produktionsmittel landwirtschaftlicher Herkunft                   | 27.3544            | 100.0               | 105.2   | 105.4   | 5.4     | 0.2                     |            | Agents de production d'origine agricole                          |  |
| Restliche Produktionsmittel                                       | 72.6456            | 99.6                | 107.4   | 108.6   | 9.0     | 1.1                     |            | Autres agents de production                                      |  |

### 6.19 Index der Preise landwirtschaftlicher Produktionsfaktoren Indice des prix de facteurs de la production agricole

Dezember 2020 = 100 ~ Décembre 2020 = 100

| Produktgruppen                    | Gewichtung 2019<br>Pondération 2019 | 2021    |          | 2022    |         | Veränderung in % zum<br>Variation en % par rap. |            | Groupes de produits |
|-----------------------------------|-------------------------------------|---------|----------|---------|---------|---|------------|---------------------|
|                                   |                                     | Februar | Dezember | Januar  | Februar | Vorjahr   | Vormonat   |                     |
|                                   |                                     | Février | Décembre | Janvier | Février | Année préc.                                     | Mois préc. |                     |
| Kapitalkosten                     | 100.0000                            | 99.9    | 99.8     | 114.5   | 125.6   | 25.7  | 9.7        | Coûts financiers    |
| Arbeitskosten                     | 100.0000                            | 100.0   | 99.9     | 100.5   | 100.6   | 0.6   | 0.1        | Coûts du travail    |
| Lohnkosten                        | 79.0869                             | 100.0   | 99.9     | 100.4   | 100.5   | 0.5   | 0.1        | Coûts salariaux     |
| Lohnnebenkosten<br>(Sozialkosten) | 20.9131                             | 100.0   | 100.0    | 100.8   | 100.8   | 0.8   | -          | Charges sociales    |

Agristat

Agristat

### Entwicklung des Preisindex landwirtschaftlicher Produktionsmittel und -faktoren Évolution de l'indice de prix des agents et facteurs de la production agricole Änderung von Februar 2021 bis Februar 2022 ~ Variation de février 2021 jusqu'à février 2022

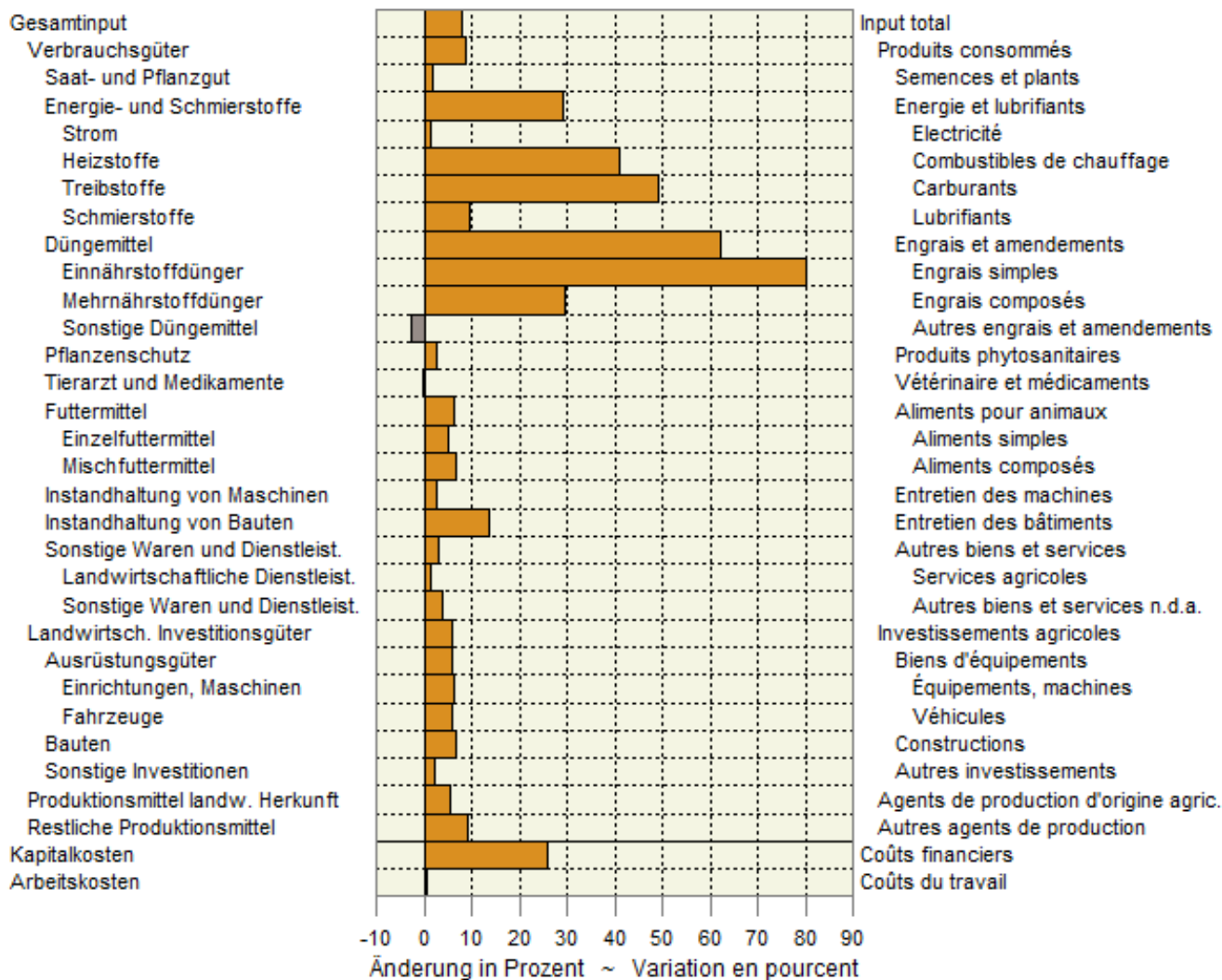

## 6.20 Preisentwicklung von Schlachtvieh und Metzgereierzeugnissen Évolution des prix du bétail de boucherie et des produits de boucherie

Verkaufswert von Schlachtvieh (Grossvieh, Kälber, Schweine), Preisentwicklung von Fleisch und -waren und Häuten, Bruttomargen von Bankvieh, Kälbern, Schweinen

Valeur de vente du bétail de boucherie (gros bétail, veaux, porcs), évolution des prix de la viande, de la charcuterie, des saucisses et des peaux, marge brute du bétails d'égal, des veaux et des porcs

| Jahre<br>Monate | Schlachtgewicht<br>in 100 t <sup>1</sup> | Verkaufswert<br>in Mio CHF<br>(exkl. MwSt.) <sup>1</sup> | ~<br>Valeur des ventes<br>(hors TVA) <sup>1</sup><br>CHF/100 kg | Preisindex <sup>2</sup> ~<br>Indice des prix <sup>2</sup><br>Index Jan. 2007<br>(CHF 544 = 100) | Fleisch und<br>-waren <sup>4</sup>               | Häute <sup>5</sup><br>(exkl. MwSt.) | Total <sup>6</sup> | Bruttomarge, Index <sup>3</sup> ~<br>Marge brute, indice <sup>3</sup> | Bankvieh | Kälber | Schweine |
|-----------------|--|--|---|---|--|-------------------------------------|--------------------|---|----------|--------|----------|
| Années<br>Mois  | Poids mort en<br>100 t <sup>1</sup>      | Millions de<br>CHF                                       | CHF par<br>100 kg   | Indice jan 2007<br>(CHF 544 = 100)  | Viande, charcuterie<br>et saucisses <sup>4</sup> | Peaux <sup>5</sup><br>(hors TVA)    | Total <sup>6</sup> | Bétail d'égal   | Veaux    | Porcs  |          |
| 2021            | Jan                                      | 313  | 192   | 611   | 112.3  | 108.2                               | 7.7                | 107.2   | 143.0    | 124.2  | 127.9    |
|                 | Feb                                      | 298  | 184   | 617   | 113.4  | 108.1                               | 7.7                | 107.1   | 138.5    | 110.1  | 101.9    |
|                 | Mrz                                      | 339  | 224   | 661   | 121.5  | 108.1                               | 10.3               | 107.1   | 146.2    | 137.6  | 128.0    |
|                 | Apr                                      | 296  | 199   | 672   | 123.4  | 107.6                               | 10.3               | 106.6   | 149.1    | 130.1  | 117.1    |
|                 | Mai                                      | 289  | 197   | 681   | 125.1  | 108.9                               | 28.2               | 108.0   | 147.6    | 131.3  | 118.9    |
|                 | Jun                                      | 300  | 205   | 685   | 125.8  | 106.6                               | 28.2               | 105.8   | 145.1    | 129.2  | 108.2    |
|                 | Jul                                      | 290  | 191   | 658   | 120.8  | 107.1                               | 35.9               | 106.3   | 149.1    | 130.4  | 105.6    |
|                 | Aug                                      | 313  | 202   | 645   | 118.5  | 107.0                               | 51.3               | 106.4   | 139.8    | 123.0  | 110.4    |
|                 | Sep                                      | 306  | 196   | 639   | 117.4  | 106.3                               | 51.3               | 105.8   | 146.4    | 122.8  | 115.9    |
|                 | Okt                                      | 309  | 202   | 654   | 120.1  | 106.3                               | 51.3               | 105.7   | 134.5    | 120.0  | 96.4     |
|                 | Nov                                      | 358  | 241   | 673   | 123.7  | 106.7                               | 51.3               | 106.2   | 139.0    | 111.5  | 114.2    |
|                 | Dez                                      | 317  | 206   | 650   | 119.5  | 106.5                               | 51.3               | 106.0   | 144.7    | 117.6  | 112.9    |
|                 | Jahr                                     | 3 728  | 2 438   | 654   | 120.1  | 107.3                               | 32.1               | 106.5   | 143.6    | 124.0  | 113.1    |
| 2022            | Jan                                      | 316  | 201   | 637   | 117.0  | 106.0                               | 46.2               | 105.4   | 139.2    | 114.4  | 110.3    |
|                 | Fév                                      | 294  | 184   | 625   | 114.9  | 106.4                               | 46.2               | 105.8   | 143.3    | 114.3  | 111.4    |

<sup>1</sup> Aktuelles Jahr provisorisch

<sup>2</sup> Basis Januar 2007 = 100

<sup>3</sup> BLW Marktbeobachtung: Bruttomarge = Nettoeinnahmen + Importvorteile - Einstandspreis; Basis Januar 2007 = 100

<sup>4</sup> Gruppe «Fleisch und Fleischwaren» des Landesindex der Konsumentenpreise, Basis Dezember 2005 = 100

<sup>5</sup> Häute- und Fellversteigerungen in Zürich, Preise für Rinderhäute 1a, umgerechnet in Index

<sup>6</sup> Gewogenes Mittel (Annahme: Fleisch 99 %, Häute 1 %)

<sup>1</sup> L'année actuelle est provisoire

<sup>2</sup> Base janvier 2007 = 100

<sup>3</sup> OFAG, Observation du marché: marge brute = recettes nettes + avantage de l'importation - prix de revient; base janvier 2007 = 100

<sup>4</sup> Rubrique «viande, charcuterie et saucisses» de l'indice des prix à la consommation, base décembre 2005 = 100

<sup>5</sup> Mise aux enchères de cuirs et peaux bruts à Zurich, prix pour des peaux de bovins 1a, converti en indice

<sup>6</sup> Moyenne pondérée (supposition: viande 99 %, peaux 1 %)

Bundesamt für Landwirtschaft (BLW); Bundesamt für Statistik (BFS); weitere Quellen; Berechnungen durch Agristat

Office fédéral de l'agriculture (OFAG); Office fédéral de la statistique (OFS); autres sources; calculs par Agristat

## 6.21 Landesindex der Konsumentenpreise Indice des prix à la consommation

Dezember 2020 = 100 ~ Décembre 2020 = 100

| Produktgruppen            | Gewichtung<br>2022 <sup>1</sup> | 2021                             |          |         |         | 2022                    |            | Veränderung in % zum                   |  | Groupes de produits |
|---------------------------|---------------------------------|----------------------------------|----------|---------|---------|-------------------------|------------|--|--|---------------------|
|                           |                                 | Pondération<br>2022 <sup>1</sup> |          |         |         | Variation en % par rap. |            |  |  |                     |
|                           |                                 | Februar                          | Dezember | Januar  | Februar | Vorjahr                 | Vormonat   |  |  |                     |
|                           |                                 | Février                          | Décembre | Janvier | Février | Année préc.             | Mois préc. |  |  |                     |
| Landesindex Total         | 100.000                         | 100.2                            | 101.5    | 101.7   | 102.4   | 2.2                     | 0.7        | Indice total                           |  |                     |
| Nahrungsmittel            | 11.555                          | 99.8                             | 98.7     | 98.3    | 98.6    | -1.2                    | 0.3        | Alimentation                           |  |                     |
| Alkoholfreie Getränke     | 1.053                           | 100.6                            | 97.8     | 100.6   | 100.4   | -0.2                    | -0.1       | Boissons non alcooliques               |  |                     |
| Alkoholische Getränke     | 1.645                           | 100.7                            | 100.0    | 100.9   | 102.2   | 1.5                     | 1.3        | Boissons alcooliques                   |  |                     |
| Tabakwaren                | 1.837                           | 99.7                             | 101.3    | 101.4   | 101.2   | 1.5                     | -0.2       | Produits du tabac                      |  |                     |
| Mahlzeiten in Gaststätten | 1.687                           | 100.0                            | 101.2    | 101.1   | 101.4   | 1.5                     | 0.3        | Repas dans les restaurants et cafés    |  |                     |
| Getränke in Gaststätten   | 0.896                           | 100.0                            | 100.7    | 100.7   | 100.9   | 0.9                     | 0.2        | Boissons dans les restaurants et cafés |  |                     |

<sup>1</sup> Der Index wird seit dem Jahr 2000 jährlich neu gewichtet

<sup>1</sup> A partir de l'année 2000, la pondération de l'indice est revue chaque année

Bundesamt für Statistik (BFS)

Office fédéral de la statistique (OFS)

## 6.22 Vergleich der Indexentwicklung Comparaison de l'évolution des indices

Index der Einkaufspreise für Produktionsmittel (EPI), der Produzentenpreise landwirtschaftlicher Erzeugnisse (PPI-L) und der Konsumentenpreise für Nahrungsmittel (LIK), Dezember 2020 = 100

Indice des prix d'achat des agents de production (IPA), des prix à la production des produits agricoles (IPP-A) et des prix à la consommation des denrées alimentaires (IPC), décembre 2020 = 100

|               | 2020  |       |       |       |       |       |       |       |       |       | 2021  |       |
|---------------|-------|-------|-------|-------|-------|-------|-------|-------|-------|-------|-------|-------|
|               | Mrz   | Apr   | Mai   | Jun   | Jul   | Aug   | Sep   | Okt   | Nov   | Dez   | Jan   | Feb   |
|               | Mar   | Avr   | Mai   | Jun   | Jul   | Aoû   | Sep   | Oct   | Nov   | Déc   | Jan   | Fév   |
| EPI ~ IPA     | 100.9 | 100.0 | 99.8  | 99.9  | 100.1 | 99.9  | 99.8  | 99.6  | 99.6  | 100.0 | 100.0 | 100.4 |
| PPI-L ~ IPP-A | 98.3  | 98.3  | 97.8  | 100.3 | 101.2 | 101.8 | 103.1 | 103.0 | 102.1 | 100.0 | 99.9  | 97.6  |
| LIK ~ IPC     | 100.9 | 101.8 | 102.4 | 103.5 | 102.9 | 102.5 | 102.6 | 101.9 | 100.8 | 100.0 | 99.8  | 99.8  |

|                            | 2021  |       |       |       |       |       |       |       |       |       | 2022  |       |
|----------------------------|-------|-------|-------|-------|-------|-------|-------|-------|-------|-------|-------|-------|
|                            | Mrz   | Apr   | Mai   | Jun   | Jul   | Aug   | Sep   | Okt   | Nov   | Dez   | Jan   | Feb   |
|                            | Mar   | Avr   | Mai   | Jun   | Jul   | Aoû   | Sep   | Oct   | Nov   | Déc   | Jan   | Fév   |
| EPI ~ IPA                  | 101.0 | 101.6 | 102.0 | 102.2 | 102.7 | 103.1 | 103.3 | 104.3 | 105.1 | 106.2 | 107.5 | 108.4 |
| PPI-L ~ IPP-A <sup>1</sup> | 99.0  | 100.3 | 100.2 | 102.8 | 103.5 | 104.0 | 105.4 | 104.3 | 102.9 | 103.2 | 103.4 | 102.5 |
| LIK ~ IPC                  | 99.5  | 99.6  | 100.2 | 100.5 | 100.8 | 101.3 | 100.8 | 99.8  | 99.0  | 98.7  | 98.3  | 98.6  |

<sup>1</sup> Die Indices der zwei aktuellsten Monate sind provisorisch.

<sup>1</sup> Les indices des deux mois les plus actuels sont provisoires.

### Indexentwicklung

### Évolution des indices

Dezember 2020 = 100 ~ Décembre 2020 = 100

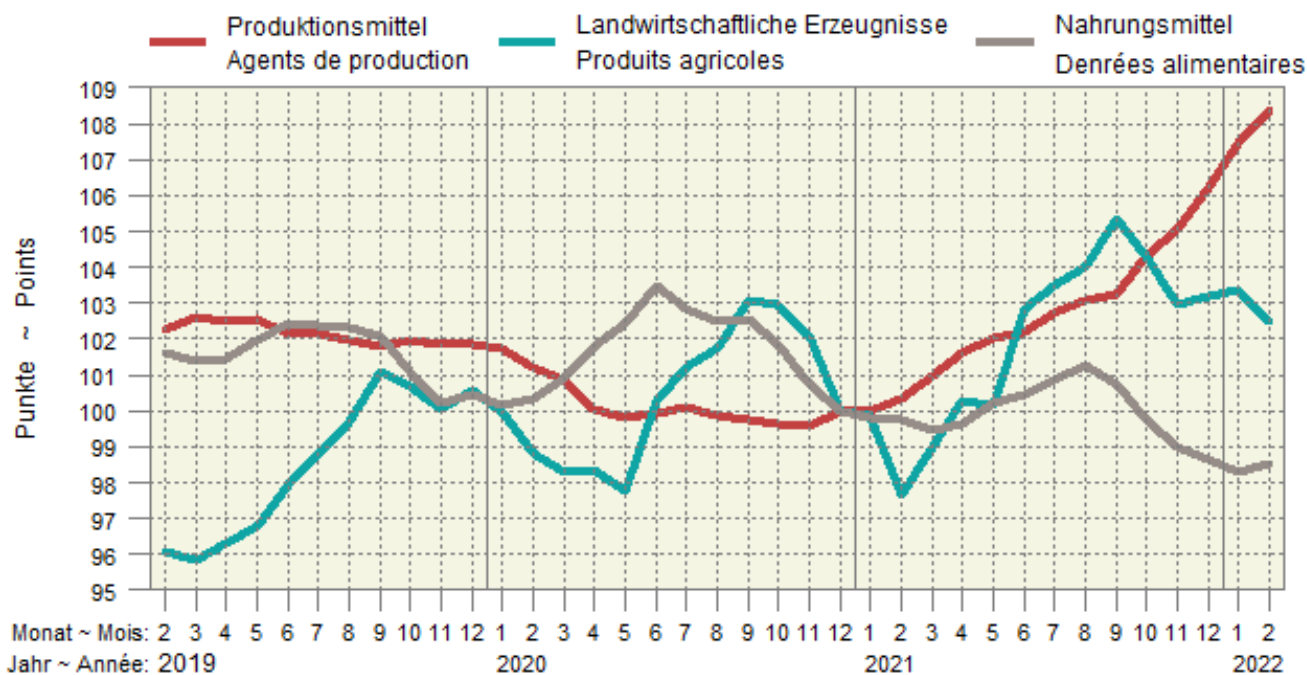



### 6.23 Kaufkraft landwirtschaftlicher Produkte im Verhältnis zu landwirtschaftlichen Produktionsmitteln Pouvoir d'achat des produits agricoles par rapport aux agents de production agricole

Verhältnis zwischen dem Produzentepreisindex Landwirtschaft und dem Einkaufspreisindex landw. Produktionsmittel, Dezember 2020 = 100. Die Indices der zwei aktuellsten Monate sind provisorisch.

Relation entre l'indice des prix à la production dans l'agriculture et l'indice des prix des agents de production agricoles, décembre 2020 = 100. Les indices des deux mois les plus actuels sont provisoires.

| Jahre  | Jan  | Feb  | Mrz  | Apr  | Mai  | Jun   | Jul   | Aug   | Sep   | Okt   | Nov   | Dez   | Jahresmittel     |
|--------|------|------|------|------|------|-------|-------|-------|-------|-------|-------|-------|------------------|
| Années | Jan  | Fév  | Mar  | Avr  | Mai  | Jun   | Jul   | Aoû   | Sep   | Oct   | Nov   | Déc   | Moyenne annuelle |
| 2018   | 95.5 | 93.7 | 93.0 | 92.7 | 92.6 | 94.7  | 96.1  | 94.0  | 94.8  | 94.4  | 93.4  | 94.4  | 94.1             |
| 2019   | 94.5 | 93.9 | 93.4 | 94.0 | 94.4 | 95.9  | 96.7  | 97.8  | 99.3  | 98.7  | 98.3  | 98.7  | 96.3             |
| 2020   | 98.3 | 97.7 | 97.5 | 98.3 | 98.0 | 100.3 | 101.1 | 101.9 | 103.3 | 103.4 | 102.5 | 100.0 | 100.2            |
| 2021   | 99.9 | 97.3 | 98.1 | 98.7 | 98.2 | 100.6 | 100.7 | 100.9 | 102.0 | 100.0 | 98.0  | 97.1  | 99.3             |
| 2022   | 96.2 | 94.6 |      |      |      |       |       |       |       |       |       |       |                  |

Agristat

Agristat

### Kaufkraft landw. Produkte im Verhältnis zu den landw. Produktionsmitteln Pouvoir d'achat des produits agricoles par rapport aux agents de production agricole Dezember 2020 = 100 ~ Décembre 2020 = 100

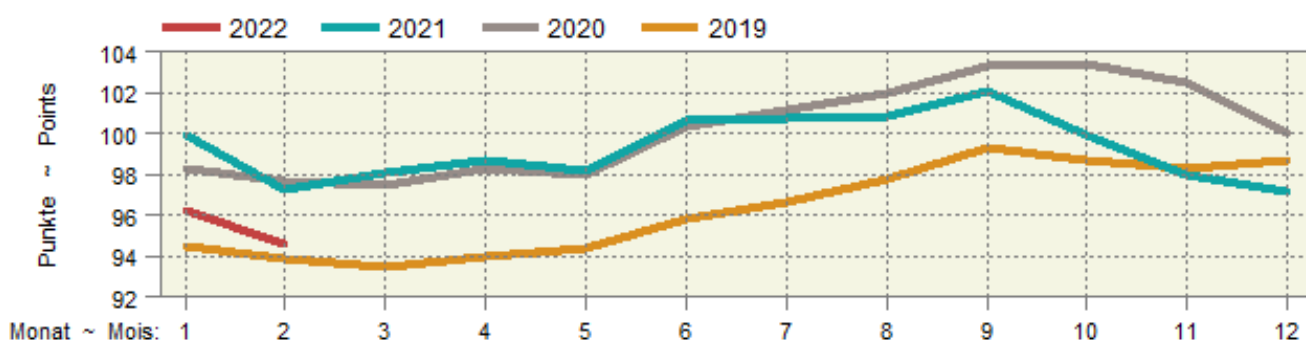

### 6.24 Kaufkraft landwirtschaftlicher Produkte im Verhältnis zu den Konsumentenpreisen Pouvoir d'achat des produits agricoles par rapport aux prix à la consommation

Verhältnis zwischen dem Produzentepreisindex Landwirtschaft und dem Landesindex der Konsumentenpreise, Dezember 2020 = 100. Die Indices der zwei aktuellsten Monate sind provisorisch.

Relation entre l'indice des prix à la production dans l'agriculture et l'indice des prix à la consommation, décembre 2020 = 100. Les indices des deux mois les plus actuels sont provisoires.

| Jahre  | Jan   | Feb   | Mrz  | Apr  | Mai  | Jun   | Jul   | Aug   | Sep   | Okt   | Nov   | Dez   | Jahresmittel     |
|--------|-------|-------|------|------|------|-------|-------|-------|-------|-------|-------|-------|------------------|
| Années | Jan   | Fév   | Mar  | Avr  | Mai  | Jun   | Jul   | Aoû   | Sep   | Oct   | Nov   | Déc   | Moyenne annuelle |
| 2018   | 96.3  | 94.3  | 93.3 | 93.2 | 93.1 | 95.4  | 96.9  | 94.9  | 95.9  | 95.8  | 95.5  | 96.1  | 95.0             |
| 2019   | 95.9  | 95.3  | 94.6 | 94.9 | 95.1 | 96.2  | 97.5  | 98.4  | 99.9  | 99.7  | 99.3  | 99.7  | 97.2             |
| 2020   | 99.4  | 98.1  | 97.5 | 97.9 | 97.3 | 99.8  | 100.9 | 101.4 | 102.7 | 102.6 | 102.0 | 100.0 | 100.0            |
| 2021   | 99.8  | 97.4  | 98.4 | 99.5 | 99.2 | 101.7 | 102.4 | 102.7 | 104.0 | 102.6 | 101.3 | 101.6 | 100.9            |
| 2022   | 101.6 | 100.1 |      |      |      |       |       |       |       |       |       |       |                  |

Agristat

Agristat

### Kaufkraft landwirtschaftlicher Produkte im Verhältnis zu den Konsumentenpreisen Pouvoir d'achat des produits agricoles par rapport aux prix à la consommation Dezember 2020 = 100 ~ Décembre 2020 = 100

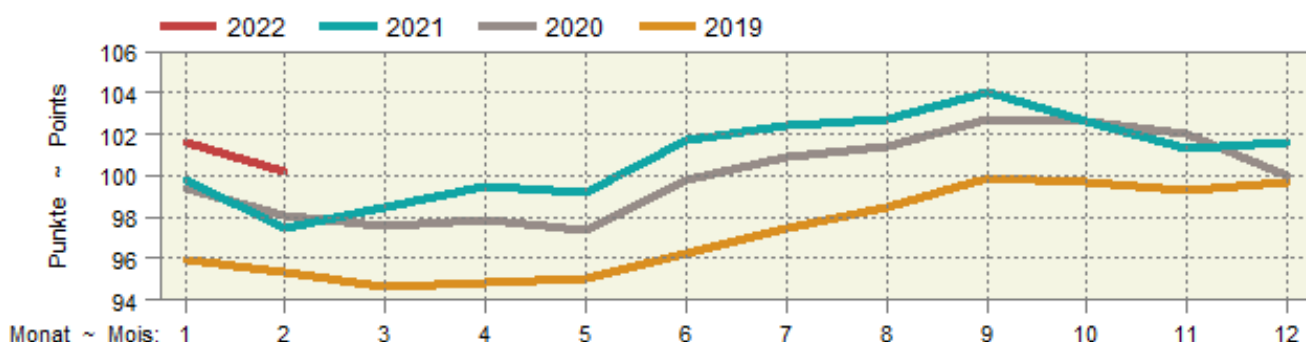



## 6.25 Produzenten- und Importpreisindex Indice des prix à la production et à l'importation

Dezember 2020 = 100 ~ Décembre 2020 = 100

| Produktgruppen  | Gewichtung<br>2020<br><br>Pondération<br>2020 | 2021    |          | 2022    |         | Veränderung in % zum<br>Variation en % par rap. |            | Groupes de produits   |
|---|---|---------|----------|---------|---------|---|------------|---|
|   |   | Februar | Dezember | Januar  | Februar | Vorjahr   | Vormonat   |   |
|   |   | Février | Décembre | Janvier | Février | Année préc.                                     | Mois préc. |   |
| Produzentenpreisindex<br>Total                                    | 100.0000                                      | 99.8    | 103.1    | 103.6   | 103.7   | 3.9   | 0.1        | Indice des prix à la production, total                                |
| Landw. Produkte, inbegr.<br>Gartenbau- und Baum-<br>schulprodukte | 1.9556  | 97.4    | 102.9    | 102.5   | 101.8   | 4.5   | -0.7       | Produits agricoles, produits de pépinières et prod. horticoles inclus |
| Nahrungs- und Futtermittel  | 8.8716  | 99.4    | 101.1    | 101.1   | 100.9   | 1.5   | -0.1       | Produits alimentaires et aliments fourragers                          |
| Getränke  | 0.5242  | 100.0   | 100.3    | 100.3   | 100.3   | 0.3   | -          | Boissons  |
| Tabakwaren  | 0.3672  | 100.0   | 106.0    | 106.0   | 106.0   | 6.0   | -          | Tabacs  |
| Forstwirtschaftliche<br>Produkte                                  | 0.1158  | 100.1   | 105.2    | 105.2   | 115.1   | 15.0  | 9.4        | Produits sylvicoles   |
| Holzprodukte  | 2.3191  | 100.3   | 110.0    | 110.0   | 110.9   | 10.5  | 0.8        | Produits en bois  |
| Importpreisindex, Total   | 100.0000                                      | 101.2   | 109.2    | 110.1   | 111.1   | 9.8   | 1.0        | Indice des prix à l'importation, total                                |
| Landwirtschaftliche<br>Produkte                                   | 1.8769  | 106.2   | 116.0    | 118.2   | 118.3   | 11.5  | 0.1        | Produits agricoles  |
| Nahrungs- und Futtermittel  | 3.8578  | 100.2   | 103.5    | 104.2   | 104.0   | 3.8   | -0.2       | Produits alimentaires et aliments fourragers                          |
| Getränke  | 1.0973  | 100.0   | 100.3    | 100.3   | 100.3   | 0.3   | -          | Boissons  |
| Holzprodukte  | 1.1761  | 101.8   | 115.8    | 115.8   | 117.3   | 15.2  | 1.2        | Produits en bois  |

Bundesamt für Statistik (BFS)

Office fédéral de la statistique (OFS)

### Produzenten- und Importpreisindex Indice des prix à la production et à l'importation

Produzentenpreisindex (PPI) und Importpreisindex (IPI), Dezember 2020 = 100

Indice des prix à la production (IPP) et indice des prix à l'importation (IPI), décembre 2020 = 100

— 2022 — 2021 — 2020

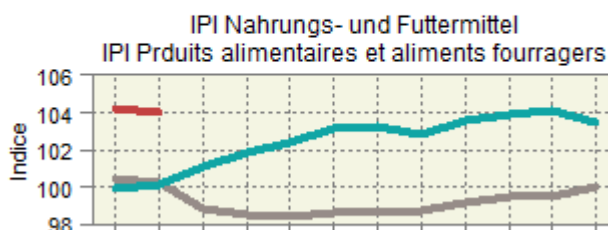
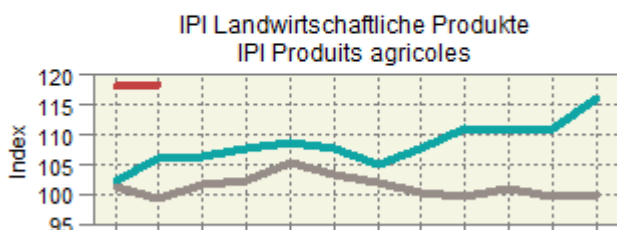
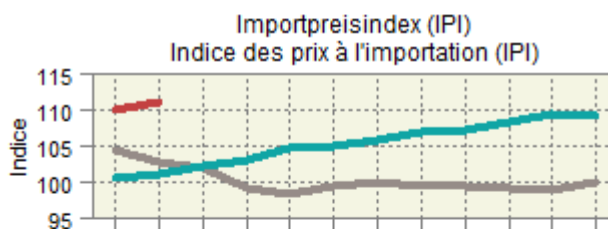
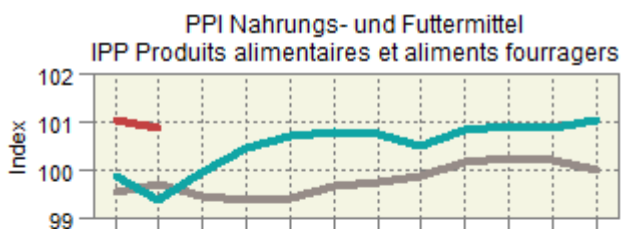
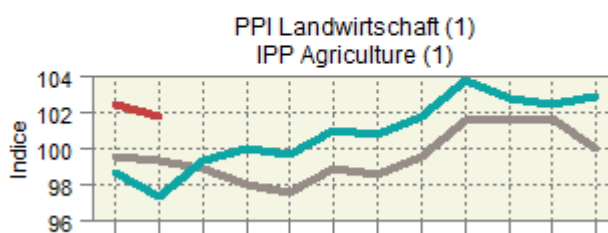
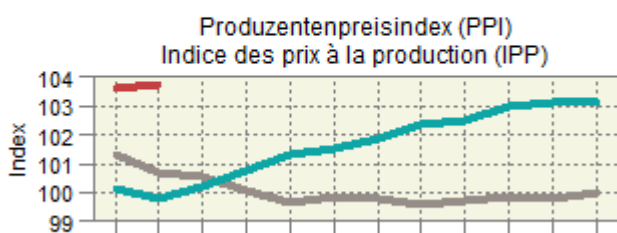

1) Inklusive Produkte des Gartenbaus und der Baumschulen ~ 1) Y compris les produits de pépinières et horticoles

## 6.26 Deutsche Börsenpreise für Pflanzenbauprodukte Prix de bourse allemands pour des produits de la production végétale

Jährliche und monatliche Durchschnittspreise gemäss jeweiligem Devisenkurs umgerechnet in CHF/100 kg, ohne MwSt.  
Prix moyens par an et par mois convertis en fonction des cours de devises correspondants en CHF/100 kg, hors TVA

| Produkte          | 2021  |         | 2022    |        | Differenz in CHF zum            |            | Produits            |
|-------------------|-------|---------|---------|--------|---------------------------------|------------|---------------------|
|                   |       |         |         |        | Différence en CHF par rapport à |            |                     |
|                   | März  | Januar  | Februar | März * | Vorjahr                         | Vormonat   |                     |
|                   | Mars  | Janvier | Février | Mars * | Année préc.                     | Mois préc. |                     |
| A-Weizen          | 24.40 | 29.85   | 29.86   | 40.87  | 16.47                           | 11.01      | Blé classe A        |
| Brotweizen        | 24.59 | 29.48   | 29.12   | 39.55  | 14.96                           | 10.43      | Blé panifiable      |
| Brotroggen        | 20.19 | 28.42   | 28.75   | 38.29  | 18.10                           | 9.54       | Seigle panifiable   |
| Futtergerste      | 22.25 | 26.33   | 26.46   | 35.76  | 13.51                           | 9.30       | Orge fourragère     |
| Futterweizen      | 24.47 | 27.79   | 28.30   | 38.06  | 13.59                           | 9.76       | Blé fourrager       |
| Braugerste        | 24.26 | 41.48   | 41.65   | 42.79  | 18.52                           | 1.13       | Orge de brasserie   |
| Körnermais        | 24.81 | 27.40   | 28.03   | 37.25  | 12.44                           | 9.21       | Maïs-grain          |
| Raps              | 57.03 | 78.04   | 74.46   | 94.59  | 37.56                           | 20.13      | Colza               |
| Weizenkleie, lose | 36.21 | 38.21   | 45.92   | 94.59  | 58.38                           | 48.67      | Son de blé, en vrac |
| Rapsschrot        | 36.29 | 39.52   | 39.96   | 51.84  | 15.55                           | 11.87      | Tourteau de colza   |
| Sojaschrot        | 46.47 | 49.39   | 51.31   | 56.28  | 9.81                            | 4.97       | Tourteau de soja    |

Diverse deutsche Produktbörsen

Diverses bourses de marchandises allemandes

### Entwicklung deutscher Börsenpreise für Pflanzenbauprodukte Évolution de prix de bourse allemands de produits de la production végétale

— 2022 — 2021 — 2020 — 2019

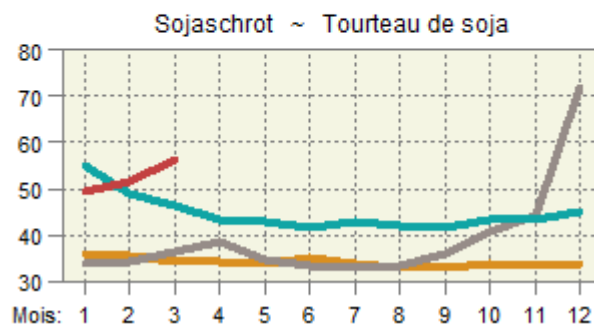
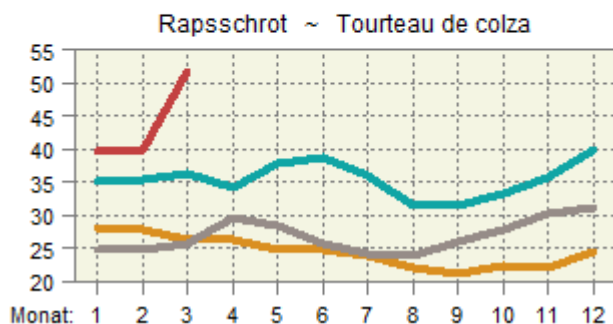
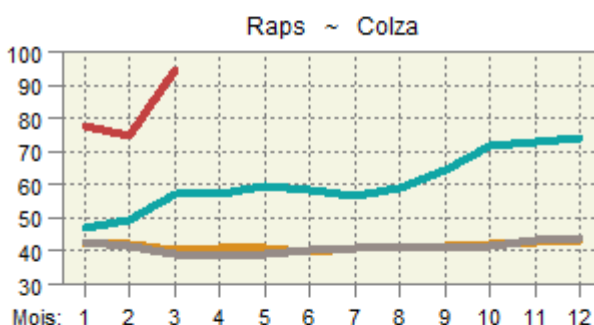
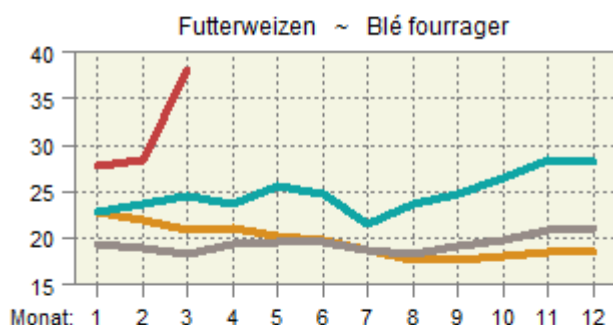
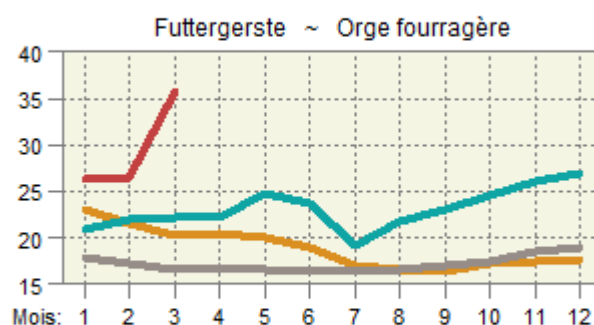
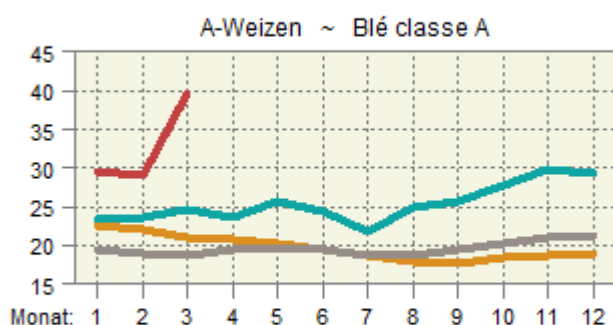

### 6.27 Internationale Preise für Milchprodukte Prix internationaux de produits laitiers

In CHF/kg ~ En CHF/kg

| Produkte          | 2021     |          | 2022    |         |             | Differenz in CHF zum            |          | Produits                 |
|-------------------|----------|----------|---------|---------|-------------|---------------------------------|----------|--------------------------|
|                   | März     | Dezember | Januar  | Februar | März *      | Différence en CHF par rapport à |          |                          |
|                   |          |          |         |         |             | Vorjahr                         | Vormonat |                          |
| Mars              | Décembre | Janvier  | Février | Mars *  | Année préc. | Mois préc.                      |          |                          |
| <b>Westeuropa</b> |          |          |         |         |             |                                 |          | <b>Europe de l'Ouest</b> |
| Butter            | 4.83     | 5.08     | 5.51    | 5.81    | 6.73        | 1.89                            | 0.91     | Beurre                   |
| Magermilchpulver  | 2.82     | 3.44     | 3.62    | 3.83    | 4.25        | 1.43                            | 0.42     | Poudre de lait écrémé    |
| Vollmilchpulver   | 3.78     | 3.72     | 3.85    | 4.14    | 4.95        | 1.18                            | 0.81     | Poudre de lait entier    |
| <b>Ozeanien</b>   |          |          |         |         |             |                                 |          | <b>Océanie</b>           |
| Butter            | 5.26     | 5.34     | 5.48    | 5.92    | 6.54        | 1.29                            | 0.62     | Beurre                   |
| Magermilchpulver  | 3.14     | 3.42     | 3.55    | 3.81    | 4.32        | 1.18                            | 0.52     | Poudre de lait écrémé    |
| Vollmilchpulver   | 3.79     | 3.65     | 3.63    | 4.00    | 4.42        | 0.62                            | 0.42     | Poudre de lait entier    |

Schweizer Milchproduzenten (SMP)

Producteurs suisses de lait (PSL)

#### Preisentwicklung für Milchprodukte in Westeuropa Évolution des prix de produits laitiers dans l'Europe de l'Ouest

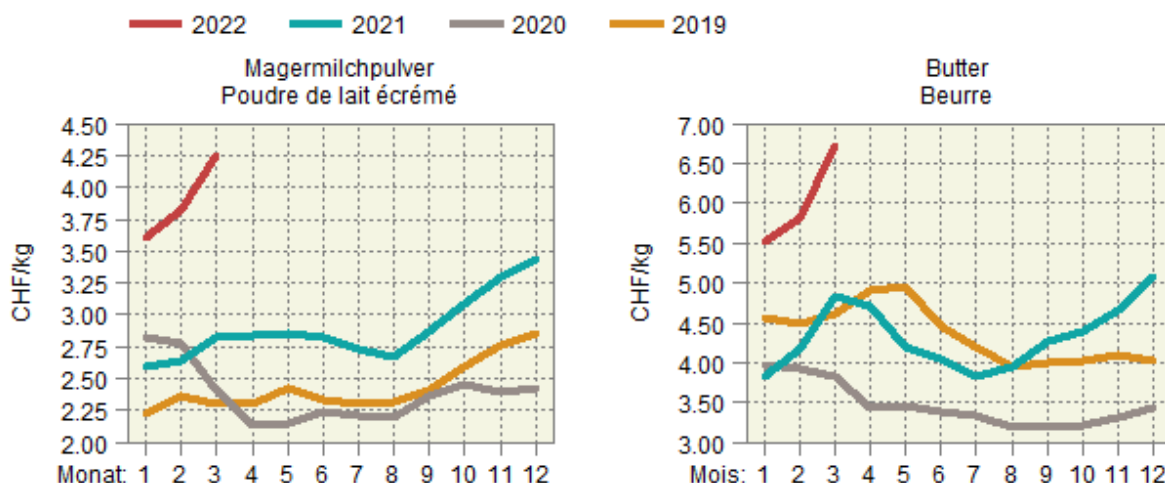

#### Entwicklung der Fett- und Eiweisspreise in Westeuropa Évolution des prix de la graisse et de la protéine dans l'Europe de l'Ouest

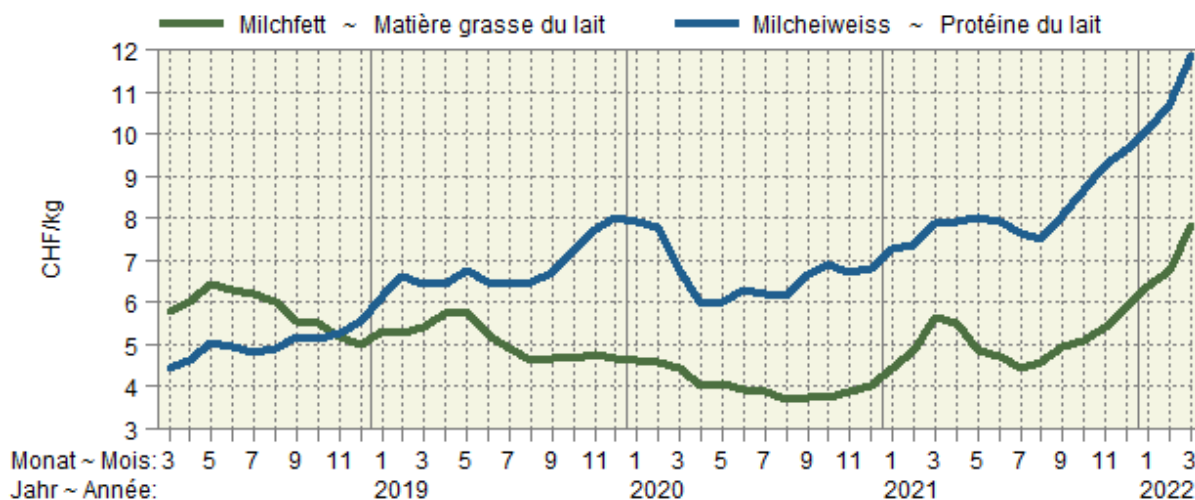

## 6.28 Preise von Schlachtvieh und Tränkekälbern in den Nachbarländern Prix du bétail de boucherie et des veaux à l'engrais dans les pays voisins

Euro-Preise umgerechnet in CHF pro kg SG oder pro Tier

Prix en euros transformés en CHF par kg PM ou par animal

| Kategorie   | Land | Klasse                       | 2021    |          | 2022    |         | Differenz in CHF zum            |            |
|---|------|------------------------------|---------|----------|---------|---------|---------------------------------|------------|
| Catégorie   | Pays | Classe                       | Februar | Dezember | Januar  | Februar | Différence en CHF par rapport à |            |
|   |      |                              | Février | Décembre | Janvier | Février | Vorjahr                         | Vormonat   |
|   |      |                              |         |          |         |         | Année préc.                     | Mois préc. |
| Mastschweine (CHF/kg SG) ~ Porcs de boucherie (CHF/kg PM)               |      |                              |         |          |         |         |                                 |            |
|   | DE   | E                            | 1.37    | 1.35     | 1.35    | 1.39    | 0.02                            | 0.04       |
|   | FR   | E                            | 1.45    | 1.41     | 1.41    | 1.43    | -0.02                           | 0.02       |
|   | IT   | R                            | 1.61    | 1.96     | 2.10    | 1.94    | 0.33                            | -0.16      |
|   | AT   | E                            | 1.50    | 1.55     | 1.54    | 1.52    | 0.02                            | -0.01      |
| Mastmuni (CHF/kg SG) ~ Taureaux (CHF/kg PM)                             |      |                              |         |          |         |         |                                 |            |
|   | DE   | R3 (T3)                      | 4.35    | 4.92     | 5.13    | 5.40    | 1.05                            | 0.27       |
|   | FR   | R3 (T3)                      | 4.00    | 4.55     | 4.56    | 4.83    | 0.83                            | 0.28       |
|   | IT   | R3 (T3)                      | 4.29    | 4.18     | 3.50    | 4.53    | 0.24                            | 1.03       |
|   | AT   | R3 (T3)                      | 4.19    | 4.66     | 4.68    | 4.78    | 0.59                            | 0.10       |
| Rinder (CHF/kg SG) ~ Génisses (CHF/kg PM)                               |      |                              |         |          |         |         |                                 |            |
|   | DE   | R3 (T3)                      | 3.80    | 4.49     | 4.67    | 4.94    | 1.14                            | 0.28       |
|   | FR   | R3 (T3)                      | 4.43    | 4.53     | 4.62    | 4.83    | 0.40                            | 0.21       |
|   | IT   | R3 (T3)                      | 4.76    | 4.72     | 3.98    | 4.88    | 0.12                            | 0.90       |
|   | AT   | R3 (T3)                      | 3.81    | 4.30     | 4.34    | 4.51    | 0.70                            | 0.17       |
| Kühe (CHF/kg SG) ~ Vaches (CHF/kg PM)                                   |      |                              |         |          |         |         |                                 |            |
|   | DE   | O3 (A3)                      | 3.08    | 3.64     | 3.93    | 4.39    | 1.30                            | 0.46       |
|   | FR   | O3 (A3)                      | 3.31    | 3.78     | 3.88    | 4.21    | 0.91                            | 0.34       |
|   | IT   | O3 (A3)                      | 2.96    | 3.35     | 3.37    | 3.71    | 0.74                            | 0.34       |
|   | AT   | O3 (A3)                      | 2.62    | 3.07     | 3.11    | 3.59    | 0.97                            | 0.48       |
| Schlachtkälber (CHF/kg SG) ~ Veaux de boucherie (CHF/kg PM)             |      |                              |         |          |         |         |                                 |            |
|   | DE   | E-P (C-X)                    | 4.53    | 4.98     | 4.92    | 5.10    | 0.57                            | 0.18       |
|   | FR   | R (T)                        | 6.93    | 7.23     | 7.23    | 7.23    | 0.30                            | -0.00      |
|   | AT   | E-P (C-X)                    | 6.72    | 7.01     | 6.81    | 6.41    | -0.32                           | -0.40      |
| Tränkekälber männlich (CHF/Tier) ~ Veaux à l'engrais mâles (CHF/animal) |      |                              |         |          |         |         |                                 |            |
|   | DE   | Milchtyp ~ Type laitier      | 46      | 78       | 74      | 88      | 42                              | 13         |
|   | FR   | Milchtyp ~ Type laitier      | 52      | 44       | 58      | 68      | 16                              | 10         |
|   | IT   | Milchtyp ~ Type laitier      | 92      | 111      | 105     | 107     | 15                              | 1          |
|   | DE   | Masttyp ~ Type engraissement | 134     | 191      | 189     | 206     | 73                              | 17         |
|   | FR   | Masttyp ~ Type engraissement | 190     | 144      | 206     | 216     | 27                              | 10         |
|   | IT   | Masttyp ~ Type engraissement | 227     | 258      | 252     | 254     | 27                              | 2          |
| Schlachtlämmer (CHF/kg SG) ~ Agneaux de boucherie (CHF/kg PM)           |      |                              |         |          |         |         |                                 |            |
|   | DE   |                              | 7.66    | 7.84     | 8.19    | 8.30    | 0.64                            | 0.11       |
|   | FR   |                              | 7.58    | 8.35     | 8.10    | 7.87    | 0.29                            | -0.23      |
|   | AT   |                              | 6.48    | 6.47     | 6.55    | 6.62    | 0.14                            | 0.07       |

Verschiedene Quellen

Sources diverses

Preise von Schlachtvieh in den Nachbarländern  
 Prix du bétail de boucherie dans les pays voisins

In CHF pro kg Schlachtgewicht (SG) ~ En CHF par kg de poids mort (PM)

— Deutschland / Allemagne    — Frankreich / France    — Italien / Italie    — Österreich / Autriche

Schweine ~ Porcs

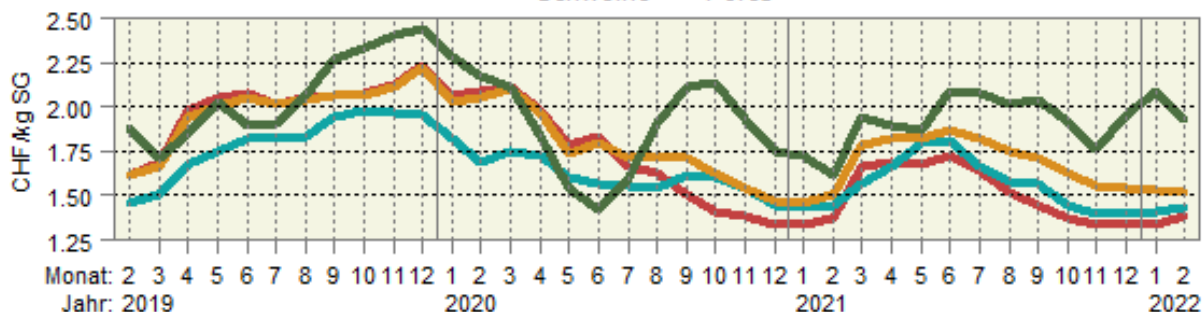

Muni ~ Taureaux

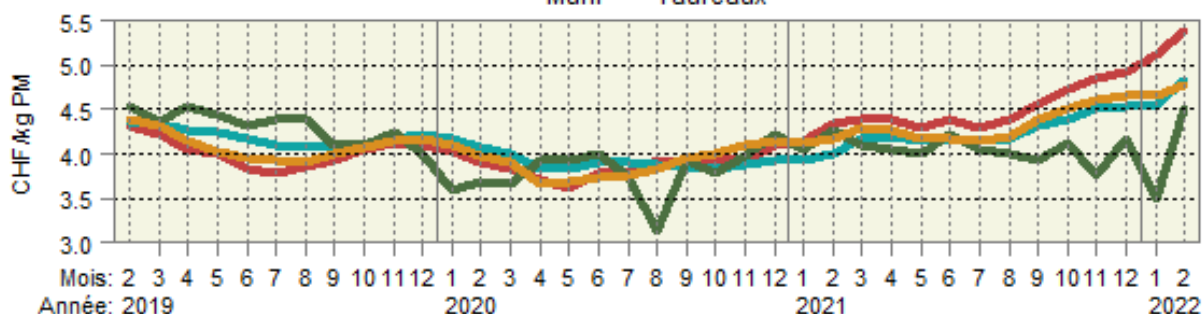

Kühe ~ Vaches

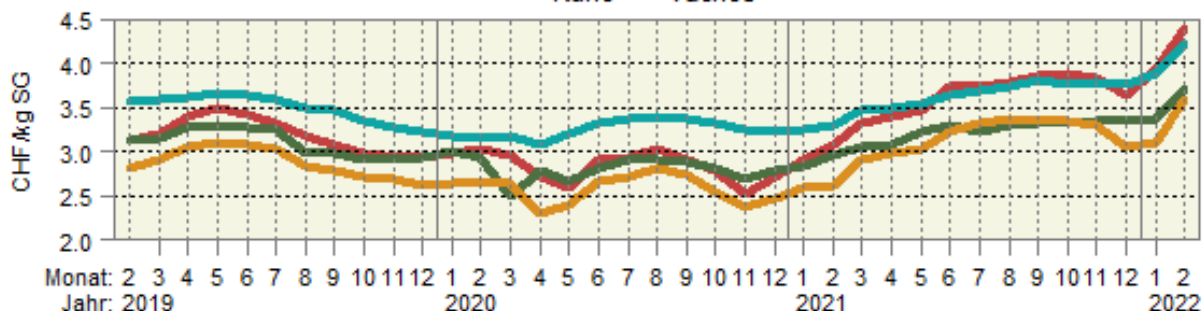

Schlachtkälber ~ Veaux de boucherie

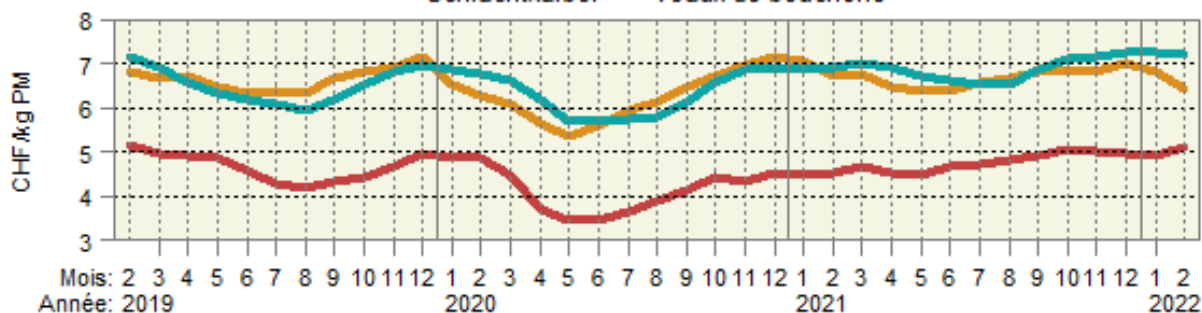

Schlachtlämmer ~ Agneaux de boucherie

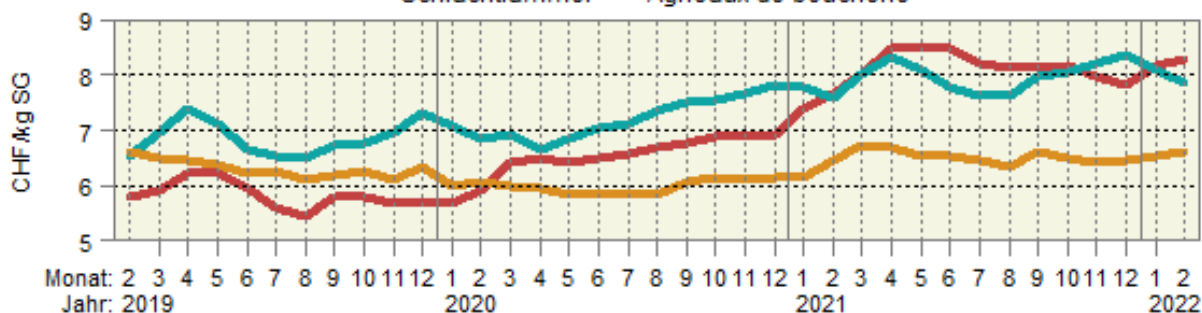

## 6.29 Weltmarktpreise Prix sur le marché mondial

Internationale Preise der Weltbank (WB), der Börse Chicago (C) und der Börse New York (NY), Preise in CHF/Tonne (Rohöl in CHF/1000 Liter)

Prix internationaux de la Banque Mondiale (WB), de la bourse Chicago (C) et de la bourse New York (NY), prix en CHF/tonne (pétrole brut en CHF/1000 Liter)

| Produkte             | Quelle<br>Source | 2021  | 2022    |         |       | Differenz in CHF zum            |                        | Produits              |
|----------------------|------------------|-------|---------|---------|-------|---------------------------------|------------------------|-----------------------|
|                      |                  | März  | Januar  | Februar | März  | Différence en CHF par rapport à |                        |                       |
|                      |                  | Mars  | Janvier | Février | Mars  | Vorjahr<br>Année préc.          | Vormonat<br>Mois préc. |                       |
| Rindvieh             | C                | 2 450 | 2 787   | 2 900   | 2 852 | 402.59                          | -47.59                 | Bovins                |
| Rindfleisch          | WB               | 4 386 | 5 486   | 5 732   | 5 802 | 1 415.91                        | 70.44                  | Viande de bœuf        |
| Mastrinder           | C                | 2 827 | 3 261   | 3 384   | 3 200 | 373.47                          | -183.32                | Bovins à l'engrais    |
| Schweine             | C                | 1 923 | 1 678   | 1 919   | 2 115 | 191.98                          | 195.44                 | Porcs                 |
| Geflügelfleisch      | WB               | 1 753 | 2 648   | 2 612   | 3 103 | 1 350.17                        | 491.04                 | Viande de poulet      |
| Weizen               | C                | 218   | 262     | 271     | 370   | 152.56                          | 99.02                  | Blé                   |
| Weichweizen SRW USA  | WB               | 253   | 305     | ...     | 495   | 241.68                          | ...                    | Blé tendre SRW USA    |
| Reis Thailand 5 %    | WB               | 488   | 392     | 394     | 392   | -96.13                          | -2.14                  | Riz Thaïlande 5 %     |
| Mais                 | C                | 201   | 220     | 236     | 271   | 70.04                           | 34.82                  | Maïs                  |
| Mais                 | WB               | 228   | 254     | 270     | 312   | 83.67                           | 41.56                  | Maïs                  |
| Sojabohnen           | C                | 485   | 474     | 543     | 573   | 88.20                           | 30.62                  | Soja                  |
| Sojabohnen           | WB               | 544   | 557     | 610     | 669   | 124.71                          | 58.64                  | Soja                  |
| Kaffee Arabica       | WB               | 3 423 | 5 490   | 5 692   | 5 291 | 1 868.27                        | -400.86                | Café Arabica          |
| Kaffee Robusta       | WB               | 1 514 | 2 228   | 2 226   | 2 125 | 611.81                          | -100.69                | Café Robusta          |
| Kaffee (CSCE)        | NY               | 2 652 | 4 833   | 5 069   | 4 589 | 1 937.46                        | -479.37                | Café (CSCE)           |
| Tee                  | WB               | 2 258 | 2 629   | 2 573   | 2 423 | 165.04                          | -149.35                | Thé                   |
| Kakao                | WB               | 2 288 | 2 267   | 2 354   | 2 283 | -4.44                           | -70.39                 | Cacao                 |
| Kakao                | NY               | 2 325 | 2 333   | 2 468   | 2 423 | 97.87                           | -44.69                 | Cacao                 |
| Bananen USA          | WB               | 1 140 | 1 063   | 1 147   | 1 290 | 149.83                          | 142.28                 | Bananes USA           |
| Orangen              | WB               | 557   | 729     | 676     | 712   | 155.15                          | 35.79                  | Oranges               |
| Kokosöl              | WB               | 1 432 | 1 852   | 1 982   | 2 071 | 638.88                          | 89.05                  | Huile de coco         |
| Erdnussöl            | WB               | 1 509 | 1 359   | 1 381   | 1 385 | -123.84                         | 4.18                   | Huile d'arachides     |
| Palmöl               | WB               | 958   | 1 235   | 1 405   | 1 650 | 692.20                          | 245.35                 | Huile de palme        |
| Sojaöl               | WB               | 1 194 | 1 350   | 1 472   | 1 817 | 622.87                          | 344.71                 | Huile de soja         |
| Rapsöl               | WB               | 1 229 | 1 714   | 1 609   | 2 008 | 779.16                          | 398.47                 | Huile de colza        |
| Sonnenblumenöl       | WB               | 1 498 | 1 267   | 1 359   | 1 385 | -112.75                         | 26.24                  | Huile de tournesol    |
| Zucker               | WB               | 318   | 369     | 363     | 390   | 71.54                           | 26.67                  | Sucre                 |
| Zucker Nr. 11 (CSCE) | NY               | 321   | 376     | 365     | 391   | 69.42                           | 25.72                  | Sucre n° 11 (CSCE)    |
| Sojamehl             | WB               | 450   | 484     | 525     | 558   | 108.68                          | 33.03                  | Farine de soja        |
| Fischmehl            | WB               | 1 372 | 1 312   | 1 334   | 1 406 | 34.17                           | 72.90                  | Farine de poisson     |
| Harnstoff            | WB               | 328   | 778     | 687     | 843   | 515.03                          | 156.39                 | Urée                  |
| Diammoniumphosphat   | WB               | 496   | 643     | 689     | 871   | 374.64                          | 181.74                 | Phosphate diammonique |
| Triple superphosphat | WB               | 426   | 621     | 634     | 736   | 310.18                          | 101.53                 | Triple superphosphate |
| Kaliumchlorid        | WB               | 188   | 203     | 361     | 522   | 334.10                          | 160.85                 | Chlorure de potassium |
| Kautschuk TSR20      | WB               | 2 202 | 1 813   | 1 949   | 1 970 | -231.84                         | 21.31                  | Caoutchouc TSR20      |
| Rohöl                | WB               | 373   | 485     | 543     | 656   | 283.26                          | 113.56                 | Pétrole brut          |

Weltbank; Börse Chicago; Börse New York

Banque Mondiale; Bourse de Chicago; Bourse de New York



## Entwicklung der Weltmarktpreise, Teil 1 Évolution des prix sur le marché mondial, 1ère partie

— 2022 — 2021 — 2020 — 2019

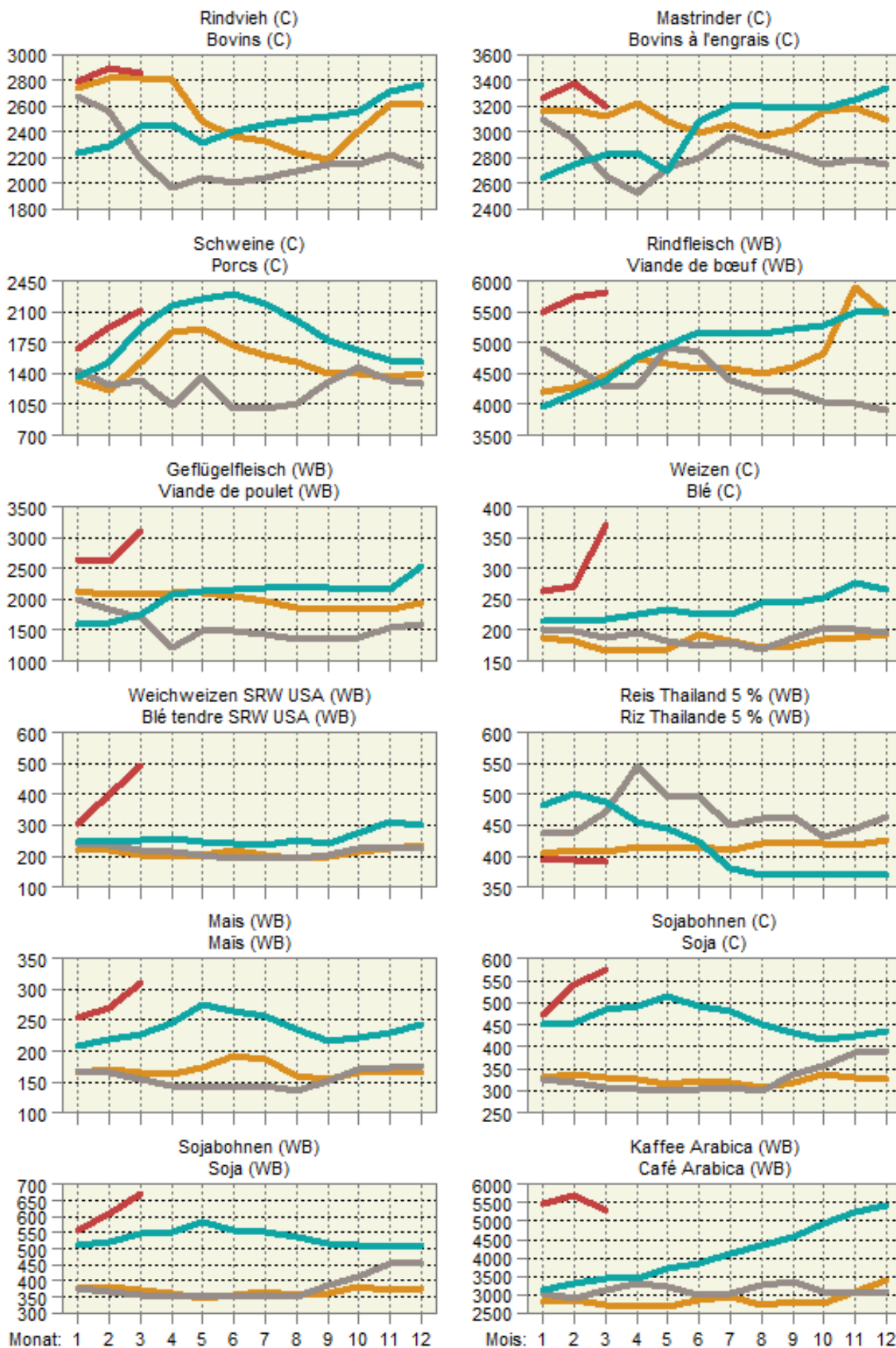

## Entwicklung der Weltmarktpreise, Teil 2 Évolution des prix sur le marché mondial, 2ème partie

2022 2021 2020 2019

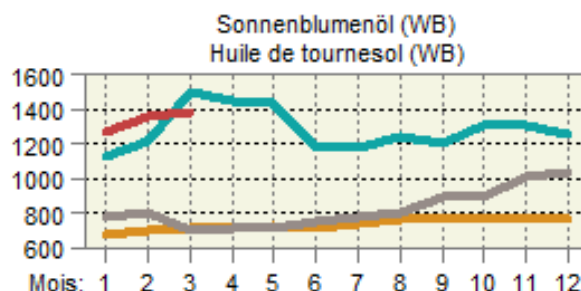
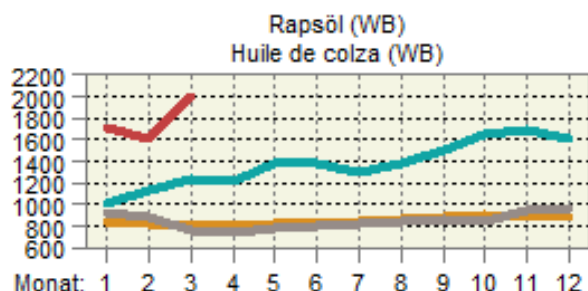
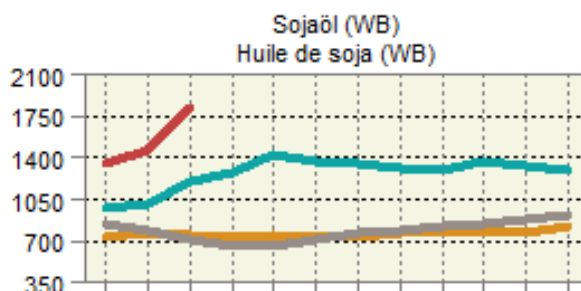
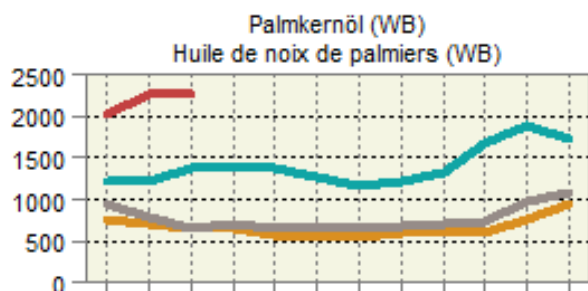
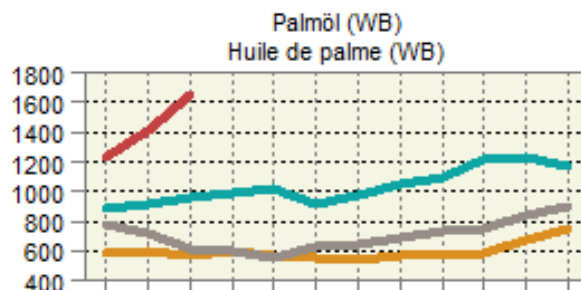
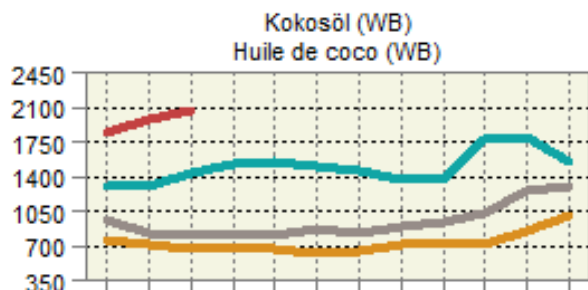
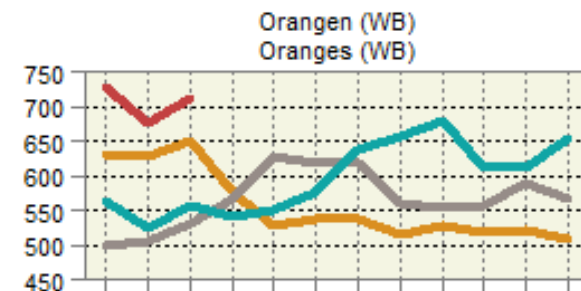
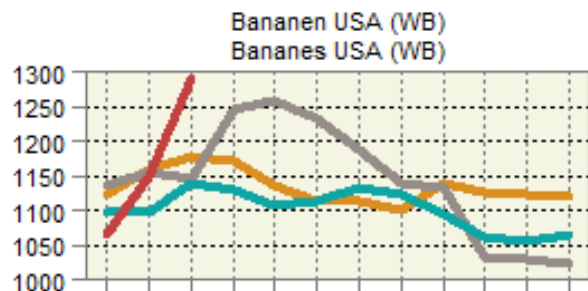
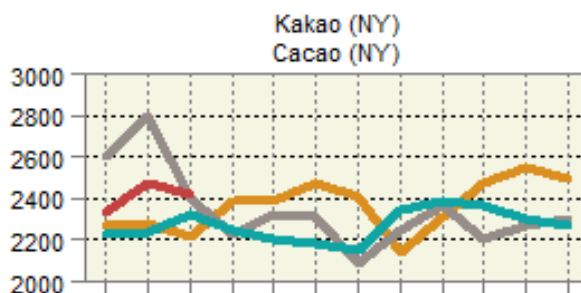
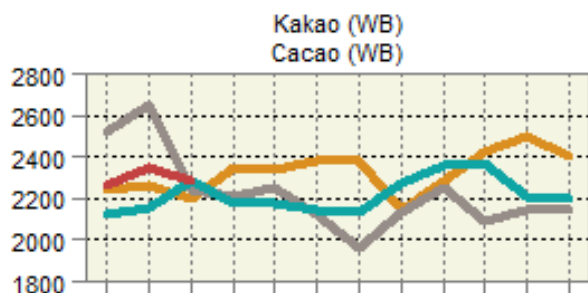
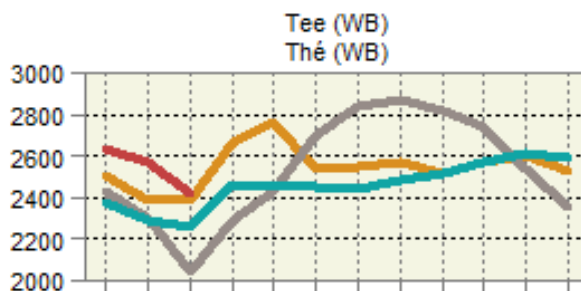
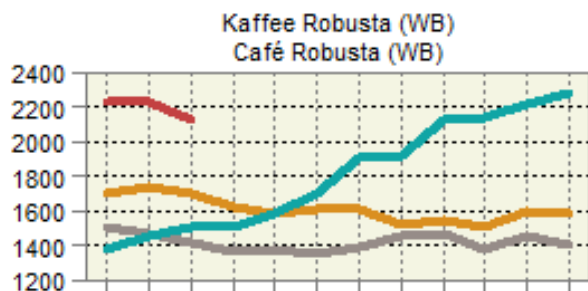

Monat: 1 2 3 4 5 6 7 8 9 10 11 12

Mois: 1 2 3 4 5 6 7 8 9 10 11 12

## Entwicklung der Weltmarktpreise, Teil 3 Évolution des prix sur le marché mondial, 3ème partie

— 2022 — 2021 — 2020 — 2019

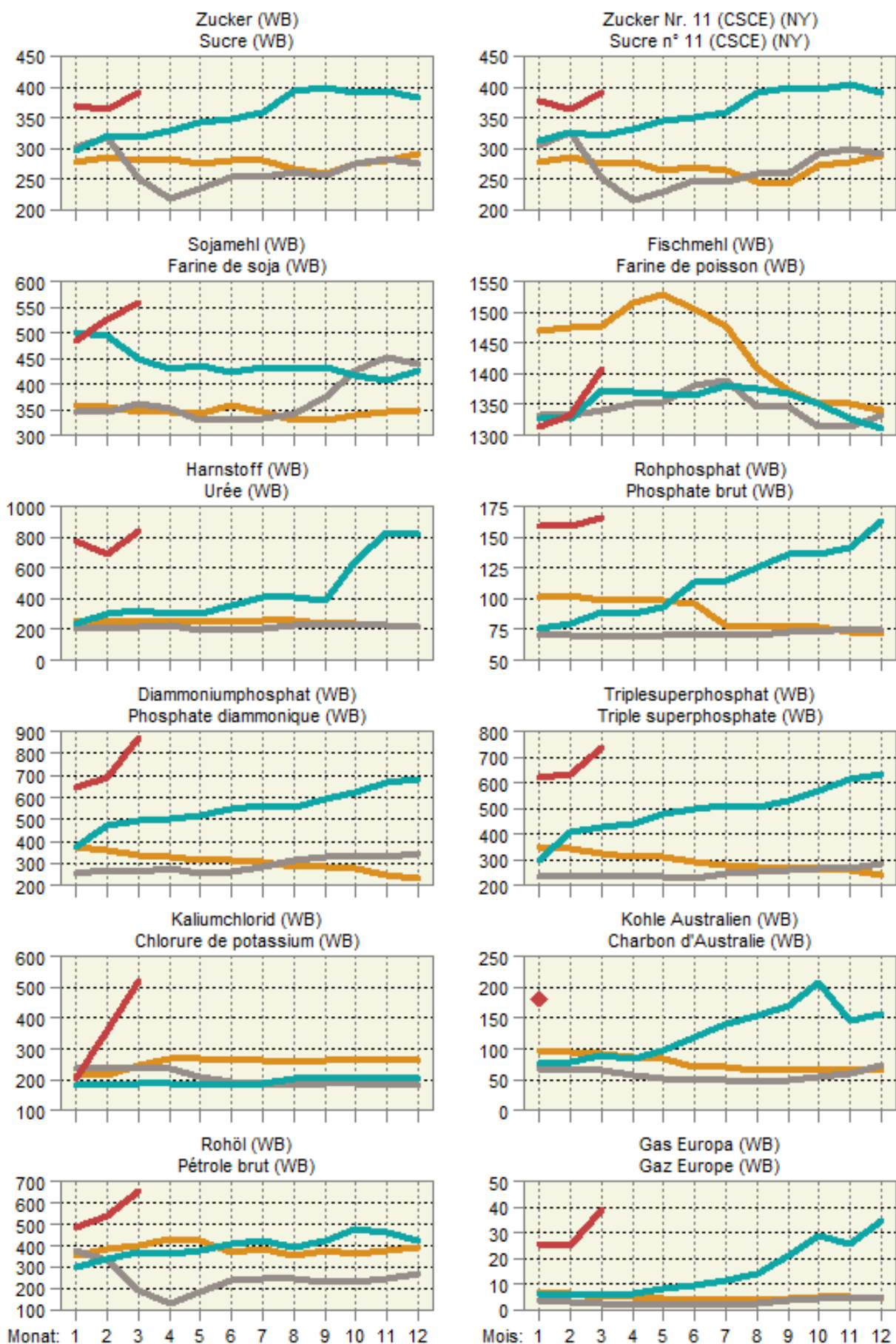

### 6.30 EU-Agrarpreise, Input und Output Prix agricoles dans l'UE, intrants et sortants

Basis 2015 ~ Base 2015 = 100

| Länder                 | Preisindex landwirtschaftlicher Betriebsmittel, Input ~ Indice des prix d'achat des agents de la production agricole, intrants |       |        |        |               |       |               |        |        |       | Pays         |
|------------------------|--|-------|--------|--------|---------------|-------|---------------|--------|--------|-------|--------------|
|                        | 2018   | 2019  | 2020   | 2021   | 2020<br>3. Q. | 4. Q. | 2021<br>1. Q. | 2. Q.  | 3. Q.  | 4. Q. |              |
| Belgien                | 106.0  | 107.9 | 106.3  | 120.3  | 105.1         | 108.0 | 113.9         | 118.3  | 120.9  | 128.1 | Belgique     |
| Bulgarien              | 102.1  | 103.9 | 100.9  | 111.7  | 100.9         | 99.9  | 103.3         | 108.5  | 112.7  | 122.1 | Bulgarie     |
| Tschechische Republik  | 99.8   | 102.6 | 103.0  | 108.6  | 102.6         | 102.5 | 103.9         | 106.2  | 108.7  | 115.6 | Rép. Tchèque |
| Dänemark               | 103.2  | 104.3 | 103.8  | 108.3* | 103.6         | 103.6 | 105.2         | 106.9  | 109.8  | ...   | Danemark     |
| Irland                 | 102.5  | 104.8 | 102.6  | 110.9  | 102.2         | 102.6 | 105.0         | 108.6  | 111.6  | 118.5 | Irlande      |
| Griechenland           | 102.8  | 102.8 | 99.9   | 107.6  | 99.4          | 99.4  | 102.9         | 105.0  | 107.4  | 115.0 | Grèce        |
| Frankreich             | 102.2  | 103.9 | 102.3  | 111.5  | 101.7         | 102.6 | 106.2         | 108.7  | 112.0  | 119.2 | France       |
| Kroatien               | 97.0   | 97.4  | 94.7   | 111.7  | 93.6          | 94.2  | 104.0         | 106.7  | 110.2  | 125.8 | la Croatie   |
| Zypern                 | 93.4   | 96.1  | 94.2   | 105.9  | 92.8          | 94.0  | 99.9          | 105.9  | 106.1  | 111.7 | Chypre       |
| Lettland               | 103.4  | 104.4 | 103.5  | 110.2  | 103.2         | 103.3 | 102.7         | 105.7  | 109.3  | 123.2 | Lettonie     |
| Litauen                | 101.9  | 94.1  | 93.0   | 110.0  | 96.6          | 89.3  | 99.1          | 101.0  | 114.3  | 125.7 | Lituanie     |
| Luxemburg              | 102.9  | 104.8 | 104.6  | 114.6  | 104.3         | 105.5 | 109.2         | 112.5  | 114.5  | 122.0 | Luxembourg   |
| Ungarn                 | 103.1  | 107.3 | 108.5  | 127.0  | 108.0         | 109.9 | 115.9         | 121.3  | 127.7  | 143.0 | Hongrie      |
| Malta                  | 100.8  | 102.7 | 103.6  | 111.3  | 103.5         | 103.5 | 106.8         | 109.1  | 111.6  | 117.8 | Malte        |
| Niederlande            | 102.6  | 103.3 | 101.8  | 117.6  | 99.6          | 102.3 | 107.7         | 111.5  | 116.2  | 134.9 | Pays-Bas     |
| Österreich             | 103.4  | 104.6 | 104.6  | 111.2* | 104.2         | 105.0 | 108.0*        | 110.1* | 112.2* | ...   | Autriche     |
| Polen                  | 103.6  | 107.1 | 106.1  | 119.5  | 105.8         | 106.3 | 110.6         | 115.4  | 120.1  | 132.1 | Pologne      |
| Portugal               | 100.8  | 101.4 | 101.2  | 114.2  | 101.2         | 101.2 | 104.6         | 108.9  | 114.3  | 128.8 | Portugal     |
| Rumänien               | 107.4  | 110.1 | 110.8  | 123.5  | 108.9         | 112.6 | 115.6         | 120.9  | 126.1  | 131.6 | Roumanie     |
| Slowenien              | 102.9  | 105.6 | 104.2  | 112.9* | 103.7         | 104.0 | 108.1         | 110.6  | 114.1  | ...   | Slovénie     |
| Slowakei               | 100.1  | 102.2 | 98.5   | 106.7  | 96.8          | 96.5  | 100.2         | 103.4  | 106.9  | 116.4 | Slovaquie    |
| Finnland               | 102.6  | 104.7 | 101.0  | 111.5  | 100.4         | 101.0 | 105.2         | 107.3  | 111.3  | 122.7 | Finland      |
| Schweden               | 108.5  | 111.8 | 108.9  | 116.5* | 108.4         | 109.1 | 112.8         | 115.4  | 118.8  | ...   | Suède        |
| Vereinigtes Königreich | 108.8  | 111.6 | 112.8* | ...    | 112.7         | ...   | ...           | ...    | ...    | ...   | Royaume-Uni  |

| Länder                 | Preisindex landwirtschaftlicher Produkte, Output ~ Indice des prix à la production agricole, sortants |       |        |        |               |        |               |       |       |       | Pays         |
|------------------------|---|-------|--------|--------|---------------|--------|---------------|-------|-------|-------|--------------|
|                        | 2018  | 2019  | 2020   | 2021   | 2020<br>3. Q. | 4. Q.  | 2021<br>1. Q. | 2. Q. | 3. Q. | 4. Q. |              |
| Belgien                | 117.4   | 116.5 | 112.5  | 124.1  | 100.3         | 98.8   | 113.5         | 135.3 | 124.6 | 121.8 | Belgique     |
| Bulgarien              | 95.9  | 97.3  | 105.5  | 126.8  | 102.3         | 111.8  | 118.9         | 117.6 | 123.3 | 141.6 | Bulgarie     |
| Tschechische Republik  | 101.2   | 106.3 | 102.8  | 109.9  | 102.3         | 99.4   | 103.5         | 109.7 | 110.1 | 115.0 | Rép. Tchèque |
| Dänemark               | 98.3  | 105.5 | 106.6  | 108.8* | 103.5         | 103.7  | 103.6         | 113.2 | 112.0 | ...   | Danemark     |
| Irland                 | 104.3   | 103.2 | 103.9  | 115.9  | 105.3         | 103.8  | 107.7         | 117.3 | 118.7 | 117.9 | Irlande      |
| Griechenland           | 99.7  | 100.1 | 99.0   | 109.5  | 98.3          | 98.5   | 98.7          | 105.7 | 113.5 | 116.9 | Grèce        |
| Frankreich             | 105.8   | 108.0 | 108.6  | 118.4  | 107.1         | 109.5  | 112.6         | 115.4 | 118.7 | 127.0 | France       |
| Kroatien               | 101.7   | 102.5 | 103.0  | 116.0  | 98.1          | 105.8  | 108.4         | 105.5 | 114.5 | 128.2 | la Croatie   |
| Zypern                 | 100.0   | 105.9 | 101.9  | 98.4   | 99.1          | 102.75 | 94.5          | 95.7  | 100.5 | 104.6 | Chypre       |
| Lettland               | 117.1   | 119.3 | 116.9  | 136.2  | 109.0         | 119.2  | 124.5         | 133.2 | 129.4 | 153.1 | Lettonie     |
| Litauen                | 107.5   | 112.0 | 110.4  | 127.7  | 102.7         | 110.1  | 121.3         | 122.5 | 121.0 | 145.1 | Lituanie     |
| Luxemburg              | 106.3   | 108.3 | 107.0  | 112.2  | 106.2         | 103.8  | 105.6         | 112.2 | 116.4 | 113.4 | Luxembourg   |
| Ungarn                 | 104.0   | 109.7 | 118.0  | 141.6  | 114.7         | 117.0  | 129.0         | 136.5 | 138.3 | 154.2 | Hongrie      |
| Malta                  | 100.2   | 109.7 | 108.7  | 111.6  | 104.6         | 107.9  | 105.8         | 104.8 | 115.1 | 122.6 | Malte        |
| Niederlande            | 105.3   | 108.7 | 103.1  | 112.8  | 95.2          | 99.5   | 111.0         | 117.9 | 106.6 | 114.8 | Pays-Bas     |
| Österreich             | 105.5   | 107.6 | 108.4  | 118.0* | 107.1         | 104.6  | 109.7         | 118.4 | 117.1 | ...   | Autriche     |
| Polen                  | 117.2   | 126.0 | 125.3  | 136.0  | 141.8         | 108.2  | 115.8         | 130.7 | 152.4 | 133.9 | Pologne      |
| Portugal               | 107.6   | 108.3 | 108.7  | 114.8  | 108.2         | 109.7  | 113.0         | 117.0 | 112.8 | 116.5 | Portugal     |
| Rumänien               | 109.0   | 119.9 | 129.0  | 141.8  | 135.9         | 122.5  | 127.7         | 142.5 | 147.6 | 145.2 | Roumanie     |
| Slowenien              | 106.3   | 110.3 | 108.1  | 114.7* | 102.6         | 105.5  | 110.0         | 112.3 | 118.2 | ...   | Slovénie     |
| Slowakei               | 101.1   | 102.9 | 103.4  | 116.1  | 106.2         | 99.7   | 102.4         | 110.6 | 118.9 | 123.6 | Slovaquie    |
| Finnland               | 103.3   | 103.1 | 100.8  | 107.2  | 102.5         | 100.5  | 102.3         | 103.5 | 108.5 | 114.1 | Finland      |
| Schweden               | 121.5   | 120.0 | 118.6  | 128.6* | 115.9         | 119.0  | 120.5         | 126.3 | 135.5 | ...   | Suède        |
| Vereinigtes Königreich | 114.8   | 113.4 | 118.3* | ...    | 119.1         | ...    | ...           | ...   | ...   | ...   | Royaume-Uni  |

EUROSTAT

EUROSTAT

## 7. Diverses ~ Divers

### 7.1 Verkaufswert tierischer Erzeugnisse im Monat Februar Valeur de vente de produits d'origine animale au mois de février

Berechnung ohne Eigenverbrauch ~ Calcul sans auto-consommation

| Erzeugnisse                 | Einheit<br>Unité | Verkaufsmenge   |         |       | Verkaufswert je Mengeneinheit<br>CHF ohne MwSt.      |        |      | Verkaufswert, tausend CHF<br>ohne MwSt.      |         |       | Produits                      |
|-----------------------------|------------------|-----------------|---------|-------|--|--------|------|--|---------|-------|-------------------------------|
|                             |                  | Quantité vendue |         |       | Valeur de vente par unité de mesure,<br>CHF hors TVA |        |      | Valeur de vente, milliers de CHF<br>hors TVA |         |       |                               |
|                             |                  | 2021            | 2022 *  | %     | 2021   | 2022 * | %    | 2021   | 2022 *  | %     |                               |
| Nutzvieh-<br>export         | St. ~ Pce        | 57              | 12      | -78.9 | 2 914  | 4 886  | 67.7 | 166  | 59      | -64.7 | Export. de bétail<br>de rente |
| Schlachttiere               |                  |                 |         |       |  |        |      |  |         |       | Animaux de bouch.             |
| Grossvieh                   | St. ~ Pce        | 32 285          | 31 601  | -2.1  | 2 771  | 2 859  | 3.2  | 89 450                                       | 90 340  | 1.0   | Gros bétail                   |
| Kälber                      | St. ~ Pce        | 17 237          | 15 878  | -7.9  | 1 590  | 1 820  | 14.4 | 27 408                                       | 28 891  | 5.4   | Veaux                         |
| Schweine                    | St. ~ Pce        | 199 093         | 196 360 | -1.4  | 338  | 329    | -2.8 | 67 324                                       | 64 508  | -4.2  | Porcs                         |
| Schafe                      | St. ~ Pce        | 16 712          | 15 966  | -4.5  | 276  | 296    | 7.2  | 4 616  | 4 726   | 2.4   | Moutons                       |
| Geflügel <sup>1</sup>       | t LG ~ t PV      | 11 783          | 12 158  | 3.2   | 2 430  | 2 578  | 6.1  | 28 632                                       | 31 343  | 9.5   | Volaille <sup>1</sup>         |
| <b>Total</b>                |                  |                 |         |       |  |        |      | 217 429                                      | 219 807 | 1.1   | <b>Total</b>                  |
| Milch                       | t                | 270 200         | ...     | ...   | 654  | 682    | 4.4  | 176 669                                      | ...     | ...   | Lait                          |
| Eier                        | 1000 St. ~ Pce   | 82 020          | 88 810  | 8.3   | 288  | ...    | ...  | 23 625                                       | ...     | ...   | Œufs                          |
| <b>Total <sup>2,3</sup></b> |                  |                 |         | ...   |  |        | ...  | 417 890                                      | 219 866 | ...   | <b>Total <sup>2,3</sup></b>   |

<sup>1</sup> Poulet, Truten<sup>2</sup> Verkaufsmenge: %-Differenz zwischen dem Verkaufswert im Vorjahr und der Summe aus den Multiplikationen der Mengen im Berichtsmonat mit den letztjährigen Verkaufswerten<sup>3</sup> Verkaufswert je Mengeneinheit: %-Differenz zwischen der Veränderung des aktuellen Verkaufswertes und der unter Fussnote 2 berechneten Mengenveränderung<sup>1</sup> Poulet, Dinde<sup>2</sup> Quantités vendues: Différence en pour-cent entre la valeur de vente et le résultat de la multiplication des quantités vendues durant le mois de référence avec les valeurs de vente de l'année précédente<sup>3</sup> Valeur de vente par unité de mesure: Différence en pour-cent entre la variation de la valeur de vente actuel et la variation de la quantité calculée à la note 2

Bundesamt für Landwirtschaft (BLW); Bundesamt für Zoll und Grenzsicherheit (BAZG); Proviande; weitere Quellen; Berechnungen durch Agristat

Office fédéral de l'agriculture (OFAG); Office fédéral de la douane et de la sécurité des frontières (OFDF); Proviande; autres sources; calculs par Agristat

## 7.2 Verkaufswert tierischer Erzeugnisse nach Monaten Valeur de vente de produits d'origine animale par mois

Berechnungen ohne Eigenverbrauch in Millionen CHF, ohne MwSt. ~ Calcul sans auto-consommation en millions de CHF, hors TVA

| Jahr<br>Monat    | Nutzvieh-<br>ausfuhr | Schlachttiere ~ Animaux de boucherie |         |          |         |                       | Milch<br>Lait | Eier<br>Œufs | Total |         |
|------------------|----------------------|--------------------------------------|---------|----------|---------|-----------------------|---------------|--------------|-------|---------|
|                  |                      | Grossvieh                            | Kälber  | Schweine | Schafe  | Geflügel <sup>1</sup> |               |              |       |         |
|                  |                      | Gros bétail                          | Veaux   | Porcs    | Moutons | Volaille <sup>1</sup> |               |              |       |         |
| 2021             | Jan                  | 0.1                                  | 91.6    | 26.7     | 73.4    | 4.3                   | 28.7          | 191.3        | 24.2  | 440.3   |
|                  | Feb                  | 0.2                                  | 89.4    | 27.4     | 67.3    | 4.6                   | 28.6          | 176.7        | 23.6  | 417.9   |
|                  | Mrz                  | 0.1                                  | 107.8   | 32.9     | 83.6    | 8.0                   | 32.9          | 202.0        | 28.0  | 495.3   |
|                  | Apr                  | 0.0                                  | 92.5    | 29.8     | 76.6    | 5.3                   | 31.2          | 204.0        | 25.7  | 465.2   |
|                  | Mai                  | 0.0                                  | 90.9    | 28.0     | 78.3    | 5.6                   | 31.2          | 209.8        | 26.0  | 469.8   |
|                  | Jun                  | 0.0                                  | 87.2    | 31.1     | 86.8    | 5.1                   | 32.5          | 189.9        | 25.9  | 458.6   |
|                  | Jul                  | 0.0                                  | 85.2    | 29.5     | 76.0    | 4.4                   | 33.8          | 182.0        | 27.2  | 438.1   |
|                  | Aug                  | 0.0                                  | 95.7    | 29.9     | 76.0    | 4.9                   | 32.0          | 176.2        | 27.5  | 442.2   |
|                  | Sep                  | 0.0                                  | 91.5    | 28.4     | 75.7    | 6.5                   | 33.6          | 198.7        | 26.6  | 461.0   |
|                  | Okt                  | 0.0                                  | 103.4   | 27.4     | 71.0    | 5.9                   | 32.4          | 202.4        | 28.1  | 470.7   |
|                  | Nov                  | 0.0                                  | 131.5   | 35.0     | 74.6    | 6.5                   | 32.7          | 179.9        | 28.8  | 489.1   |
|                  | Dez                  | 0.0                                  | 97.8    | 35.7     | 72.5    | 6.5                   | 33.8          | 188.7        | 30.9  | 466.0   |
|                  | Jahr                 | 0.4                                  | 1 164.4 | 361.7    | 911.9   | 67.6                  | 383.6         | 2 301.7      | 322.7 | 5 514.0 |
| 2022 *           | Jan                  | 0.0                                  | 101.0   | 30.4     | 69.7    | 4.6                   | 32.0          | ...          | 26.7  | ...     |
|                  | Fév                  | 0.1                                  | 90.3    | 28.9     | 64.5    | 4.7                   | 31.3          | ...          | ...   | ...     |
| Jan - Feb 2021   |                      | 0.2                                  | 181.0   | 54.1     | 140.8   | 8.9                   | 57.4          | 368.0        | 47.9  | 858.2   |
| Jan - fév 2022 * |                      | 0.1                                  | 191.3   | 59.3     | 134.2   | 9.3                   | 63.3          | ...          | 26.7  | ...     |

<sup>1</sup> Poulet, Truten

<sup>1</sup> Poulet, Dinde

Bundesamt für Landwirtschaft (BLW); Bundesamt für Zoll und Grenzsicherheit (BAZG);  
Proviande; weitere Quellen; Berechnungen durch Agristat

Office fédéral de l'agriculture (OFAG); Office fédéral de la douane et de la sécurité des  
frontières (OFDF); Proviande; autres sources; calculs par Agristat

### Verkaufswert tierischer Erzeugnisse nach Monaten Valeur de vente de produits d'origine animale par mois

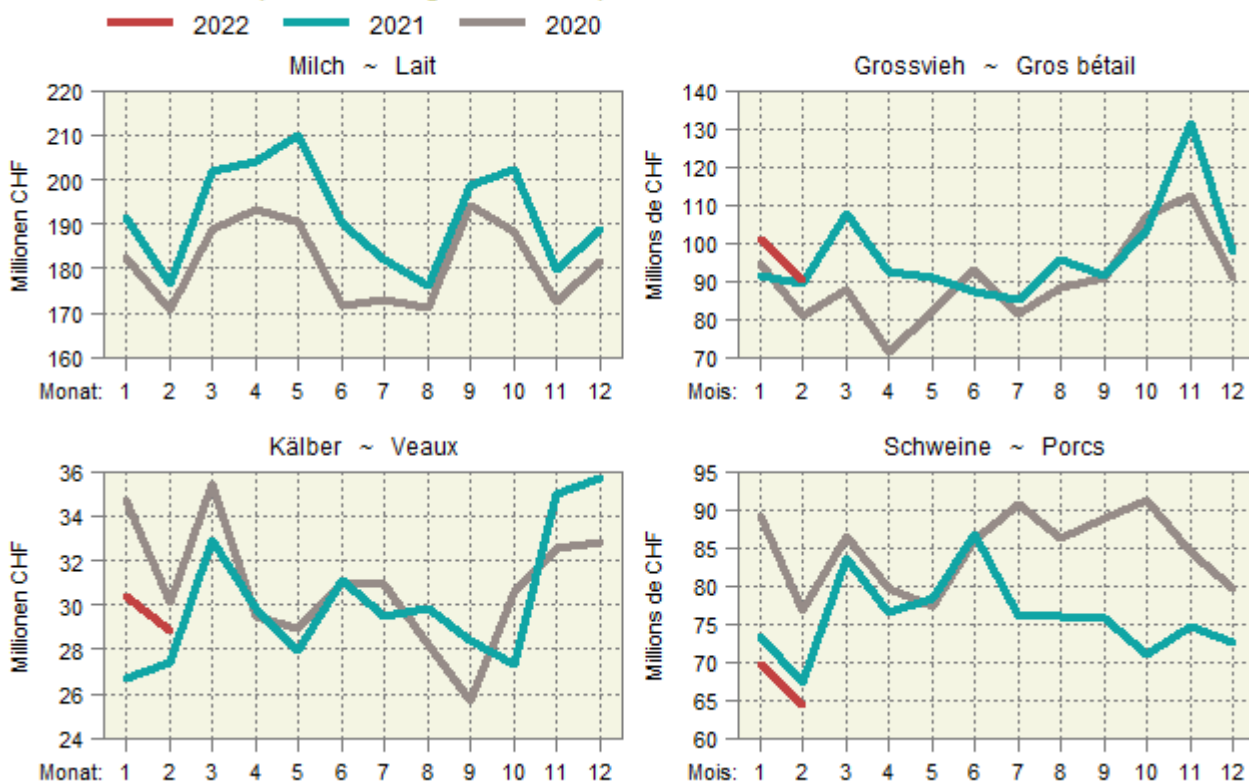



### 7.3 Umsätze im Detailhandel: Nahrungsmittel, Getränke und Tabak Chiffres d'affaires dans le commerce de détail: alimentation, boissons et tabac

Entwicklung auf der Basis der kalender- und saisonbereinigten Umsätze, 2015 = 100.

Évolution sur la base des chiffres d'affaires corrigés des effets calendaires et des variations saisonnières, 2015 = 100.

| Monat ~ Mois | Nominal      |       |       |       |       |       |       | Real ~ Réel  |       |       |       |       |       |       |
|--------------|--------------|-------|-------|-------|-------|-------|-------|--------------|-------|-------|-------|-------|-------|-------|
|              | Jahr ~ Année |       |       |       |       |       |       | Jahr ~ Année |       |       |       |       |       |       |
|              | 2016         | 2017  | 2018  | 2019  | 2020  | 2021  | 2022  | 2016         | 2017  | 2018  | 2019  | 2020  | 2021  | 2022  |
| Jan ~ Jan    | 101.0        | 103.0 | 103.5 | 105.3 | 105.2 | 117.8 | 111.4 | 101.7        | 102.9 | 102.2 | 103.0 | 103.4 | 116.0 | 110.8 |
| Feb ~ Fév    | 99.6         | 101.9 | 103.7 | 104.2 | 109.6 | 116.9 | 112.4 | 99.8         | 100.5 | 102.6 | 101.7 | 107.9 | 115.4 | 111.6 |
| Mrz ~ Mar    | 99.3         | 103.0 | 104.8 | 105.3 | 115.5 | 122.6 |       | 99.4         | 102.8 | 103.5 | 103.0 | 113.0 | 121.5 |       |
| Apr ~ Avr    | 99.1         | 100.5 | 103.6 | 105.3 | 108.9 | 120.8 |       | 99.3         | 100.5 | 102.4 | 103.0 | 106.0 | 119.2 |       |
| Mai ~ Mai    | 99.3         | 101.8 | 104.4 | 103.1 | 123.5 | 117.4 |       | 99.5         | 101.3 | 102.4 | 100.8 | 120.1 | 116.0 |       |
| Jun ~ Jun    | 98.4         | 103.1 | 105.8 | 106.6 | 116.8 | 112.3 |       | 97.9         | 102.8 | 103.9 | 104.4 | 113.3 | 111.5 |       |
| Jul ~ Jul    | 99.5         | 101.6 | 104.5 | 106.9 | 116.7 | 110.0 |       | 99.2         | 101.0 | 102.4 | 105.1 | 113.7 | 109.1 |       |
| Aug ~ Aoû    | 100.7        | 101.0 | 104.8 | 105.9 | 114.6 | 111.0 |       | 99.9         | 100.5 | 103.3 | 104.0 | 112.3 | 109.6 |       |
| Sep ~ Sep    | 100.7        | 103.7 | 104.5 | 106.0 | 112.4 | 110.7 |       | 100.4        | 103.1 | 102.5 | 103.9 | 109.8 | 109.6 |       |
| Okt ~ Oct    | 100.9        | 102.7 | 105.5 | 105.1 | 116.6 | 111.7 |       | 100.3        | 101.8 | 103.1 | 103.4 | 113.7 | 110.6 |       |
| Nov ~ Nov    | 100.2        | 103.4 | 105.7 | 106.1 | 115.4 | 113.1 |       | 99.5         | 102.2 | 103.1 | 104.6 | 113.0 | 112.0 |       |
| Dez ~ Déc    | 95.5         | 101.8 | 105.3 | 106.1 | 120.7 | 110.9 |       | 95.2         | 100.8 | 102.9 | 104.1 | 118.7 | 110.1 |       |

Bundesamt für Statistik (BFS),  
Detailhandelsumsatzstatistik

Office fédéral de la statistique (OFS),  
Statistique des chiffres d'affaires du commerce de détail

#### Umsätze im Detailhandel Chiffres d'affaires dans le commerce de détail

Kalender- und saisonbereinigte Entwicklung, 2015 = 100

Évolution corrigée des effets calendaires et des variations saisonnières, 2015 = 100

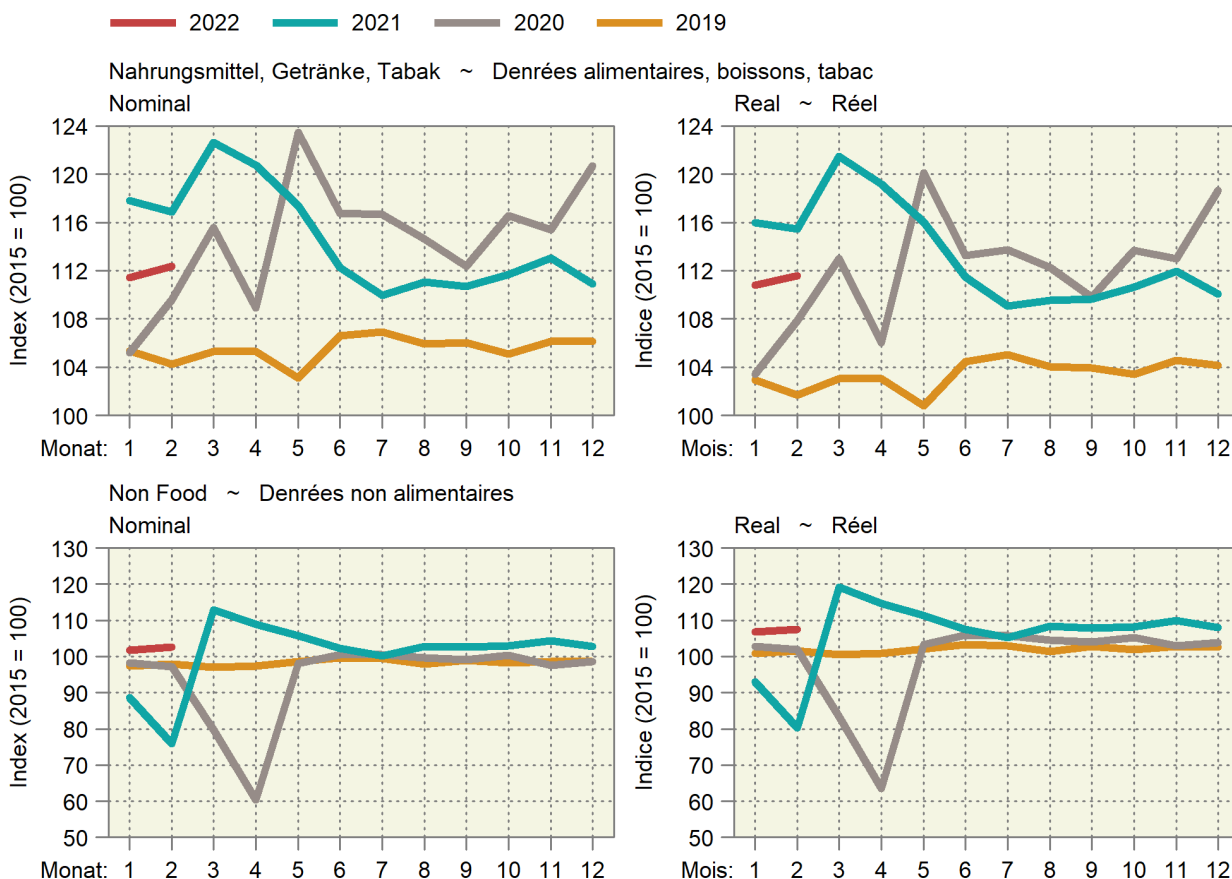

## Impressum

|                           |  |
|---------------------------|--|
| <b>Herausgeber:</b>       | Schweizer Bauernverband<br>Agristat<br>Laurstrasse 10<br>5201 Brugg<br>056 462 53 26   |
| <b>Übersetzungen:</b>     | Agristat, SBV Übersetzungen,<br>externe Übersetzungsdienste  |
| <b>Abonnement:</b>        | Digitale Publikation (PDF) mit Direktzustellung via Mail für 65 Franken pro Jahr exkl. MwSt.<br><a href="http://www.sbv-usp.ch/de/publikationen/agristat">www.sbv-usp.ch/de/publikationen/agristat</a> |
| <b>Erscheinungsweise:</b> | monatlich, 12 Ausgaben   |

### Das Redaktionsteam der Publikation AGRISTAT

|                    |   |
|--------------------|---|
| Daniel Erdin:      | Leitung   |
| Bettina Abplanalp: | Preise  |
| Sara Giovanettina: | Grundlagen, Pflanzenbau                                   |
| Silvano Giuliani:  | Diverses (landwirtschaftliche Gesamtrechnung)             |
| Nicolas Hofer:     | Viehwirtschaft, Diverses                                  |
| Lena Obrist:       | Milchwirtschaft   |
| Nicole Gysi:       | Layout (Hauptverantwortung),<br>Abonnemente, Aussenhandel |
| Nejna Gothuey:     | Layout  |
| Dario Bronner:     | Administrative Unterstützung                              |

Der Kontakt zu einzelnen Mitgliedern des AGRISTAT-Teams erfolgt am einfachsten per Mail. Die Mail-Adresse ist immer nach dem folgenden Muster aufgebaut: vorname.name@agristat.ch. Adressänderungen bei bestehenden Abonnements leiten Sie am besten per Mail an Frau Nicole Gysi weiter.

|                    |   |
|--------------------|---|
| <b>Titelphoto:</b> | Quelle unbekannt  |
| <b>Copyright:</b>  | Agristat, einzelne Tabellen oder Grafiken dürfen mit der Quellenangabe «Agristat» publiziert werden |

## Impressum

|                          |   |
|--------------------------|---|
| <b>Editeur:</b>          | Union Suisse des Paysans<br>Agristat<br>Laurstrasse 10<br>5201 Brugg<br>056 462 53 26   |
| <b>Traductions:</b>      | Agristat, USP Traductions,<br>services de traduction externes   |
| <b>Abonnement:</b>       | Publication digitale transmise par courriel pour 65 frs par an sans TVA<br><a href="http://www.sbv-usp.ch/fr/publications/agristat">www.sbv-usp.ch/fr/publications/agristat</a> |
| <b>Mode de parution:</b> | mensuel, 12 numéros   |

### L'équipe de la publication AGRISTAT

|                    |  |
|--------------------|--|
| Daniel Erdin:      | Direction  |
| Bettina Abplanalp: | Prix   |
| Sara Giovanettina: | Bases, production végétale   |
| Silvano Giuliani:  | Divers (comptes économiques de l'agriculture)                                |
| Nicolas Hofer:     | Production animale, divers   |
| Lena Obrist:       | Économie laitière  |
| Nicole Gysi:       | Mise en page (responsabilité principale),<br>abonnements, commerce extérieur |
| Nejna Gothuey:     | Mise en page   |
| Dario Bronner:     | Assistance administrative  |

Le contact avec des membres individuels de l'équipe AGRISTAT est établi le plus simple par courrier électronique. L'adresse e-mail est toujours composée de la manière suivante: prénom.nom@agristat.ch. Des changements d'adresse pour des abonnements existants doivent être adressés à Madame Nicole Gysi.

|                            |  |
|----------------------------|--|
| <b>Page de couverture:</b> | Source inconnue  |
| <b>Droits d'auteur:</b>    | Agristat, des tableaux ou des graphiques individuels peuvent être publiés avec l'indication de la source « Agristat ». |